



แผนพัฒนาท้องถิ่น (พ.ศ. ๒๕๖๑ – ๒๕๖๕)

เทศบาลตำบลมะริอโบทก
อำเภอระแงะ จังหวัดนราธิวาส



คำนำ

เทศบาลตำบลมะรือโบตกในฐานะองค์กรปกครองส่วนท้องถิ่นมีหน้าที่จัดบริการสาธารณะ ด้านโครงสร้างพื้นฐาน การศึกษา คุณภาพชีวิต เศรษฐกิจและสังคมของท้องถิ่น รวมถึงการจัดทำแผนพัฒนาท้องถิ่น เป็นแผนพัฒนาขององค์กรปกครองส่วนท้องถิ่นที่กำหนด วิสัยทัศน์ ประเด็นยุทธศาสตร์ เป้าประสงค์ ตัวชี้วัด ค่าเป้าหมายและกลยุทธ์ อันมีลักษณะเป็นการกำหนดรายละเอียดแผนงาน โครงการพัฒนา ที่จัดขึ้น สำหรับปีงบประมาณแต่ละปี ซึ่งมีความต่อเนื่องและเป็นแผนก้าวหน้า โดยภายใต้ประเด็นยุทธศาสตร์จะมี โครงการ/กิจกรรม ที่จะต้องนำมาดำเนินการเพื่อบรรลุเป้าประสงค์และวิสัยทัศน์ที่สุด

เทศบาลตำบลมะรือโบตกได้ดำเนินการจัดทำแผนพัฒนาท้องถิ่น (พ.ศ.๒๕๖๑-๒๕๖๕) ตามขั้นตอนและวิธีการระเบียบกระทรวงมหาดไทยว่าด้วยการจัดทำแผนพัฒนาท้องถิ่นขององค์กรปกครองส่วนท้องถิ่น พ.ศ.๒๕๔๘ แก้ไขเพิ่มเติม (ฉบับที่ ๒) พ.ศ.๒๕๕๙ จนถึง (ฉบับที่ ๓) พ.ศ.๒๕๖๑ และตามหนังสือกระทรวงมหาดไทย ด่วนที่สุด ที่ มท ๐๘๑๐.๓/ว ๒๙๓๑ ลงวันที่ ๑๕ พฤษภาคม ๒๕๖๒ เรื่องซักซ้อมแนวทางการทบทวนแผนพัฒนาท้องถิ่น (พ.ศ.๒๕๖๑-๒๕๖๕) ขององค์กรปกครองส่วนท้องถิ่น เพื่อใช้เป็นกรอบในการจัดทำงบประมาณรายจ่ายประจำปี งบประมาณรายจ่ายเพิ่มเติม และงบประมาณเงินสะสม โดยแผนงาน โครงการพัฒนาที่ปรากฏในแผนพัฒนาเล่มนี้ มีความสอดคล้องเชื่อมโยงกับยุทธศาสตร์ชาติ ๒๐ ปี แผนพัฒนาเศรษฐกิจและสังคมแห่งชาติ ฉบับที่ ๑๒ แผนพัฒนาภาคใต้ชายแดน แผนพัฒนากลุ่มจังหวัดภาคใต้ชายแดน แผนพัฒนาจังหวัดนราธิวาส ยุทธศาสตร์การพัฒนาขององค์กรปกครองส่วนท้องถิ่นในเขตจังหวัดนราธิวาส แผนภายใต้ศักยภาพการพัฒนาของท้องถิ่นและแผนชุมชน เพื่อให้การพัฒนาเป็นไปในแนวทางเดียวกันและประชาชนในท้องถิ่นได้รับประโยชน์สูงสุด

เทศบาลตำบลมะรือโบตกหวังว่าในการจัดทำแผนพัฒนาท้องถิ่น (พ.ศ.๒๕๖๑-๒๕๖๕) ในครั้งนี้ จะนำแผนพัฒนาท้องถิ่นไปสู่การปฏิบัติให้ได้มากที่สุด เพื่อแก้ไขปัญหาความเดือดร้อนและความต้องการของประชาชนอย่างแท้จริง



(นายอำมหัด สาเมาะ)
นายกเทศมนตรีตำบลมะรือโบตก

สารบัญ

เรื่อง	หน้า
ส่วนที่ ๑ สภาพทั่วไปและข้อมูลพื้นฐาน	๑
๑. ด้านกายภาพ	๑
๒. ด้านการเมือง/การปกครอง	๓
๓. ประชากร	๕
๔. สภาพทางสังคม	๖
๕. ระบบบริการพื้นฐาน	๙
๖. ระบบเศรษฐกิจ	๑๐
๗. ศาสนา ประเพณี วัฒนธรรม	๑๑
๘. ทรัพยากรธรรมชาติ	๑๔
ส่วนที่ ๒ ยุทธศาสตร์องค์กรปกครองส่วนท้องถิ่น	๑๕
๑. ความสัมพันธ์ระหว่างแผนพัฒนาระดับมหภาค	๑๕
๒. ยุทธศาสตร์ขององค์กรปกครองส่วนท้องถิ่น	๕๕
๓. การวิเคราะห์เพื่อพัฒนาท้องถิ่น	๖๙
ส่วนที่ ๓ การนำแผนพัฒนาท้องถิ่นไปสู่การปฏิบัติ	๗๗
๑. ยุทธศาสตร์การพัฒนาและแผนงาน	๗๗
๒. บัญชีโครงการพัฒนาท้องถิ่น	๗๙
๒.๑ บัญชีสรุปโครงการพัฒนา (ผ.๐๑)	๗๙
๒.๒ บัญชีรายละเอียดโครงการ (ผ.๐๒)	๘๒
- ยุทธศาสตร์ที่ ๑	๘๒
- ยุทธศาสตร์ที่ ๒	๑๓๘
- ยุทธศาสตร์ที่ ๓	๑๔๒
- ยุทธศาสตร์ที่ ๔	๑๔๔
- ยุทธศาสตร์ที่ ๕	๑๖๖
- ยุทธศาสตร์ที่ ๖	๑๘๑
- ยุทธศาสตร์ที่ ๗	๑๘๙
- ยุทธศาสตร์ที่ ๘	๒๐๑
๒.๓ บัญชีรายละเอียดโครงการที่เกินศักยภาพ (ผ.๐๒/๑)	
๒.๔ บัญชีครุภัณฑ์	๒๐๓
ส่วนที่ ๔ การติดตามและประเมินผล	๒๑๕
๑. การติดตามและประเมินผลยุทธศาสตร์	๒๑๕
๒. การติดตามและประเมินผลโครงการ	๒๒๐

๓. สรุปผลการพัฒนาท้องถิ่น ๒๒๕

๔. ข้อเสนอแนะในการจัดทำแผนพัฒนาท้องถิ่นในอนาคต ๒๒๕

ประใช้แผนพัฒนาท้องถิ่น พ.ศ.๒๕๖๑ -๒๕๖๕ ๒๓๑

ส่วนที่ ๑

สภาพทั่วไปและข้อมูลพื้นฐาน

๑. ด้านกายภาพ

๑.๑ ที่ตั้งของหมู่บ้านหรือชุมชนหรือตำบล (แผนที่ประกอบ)

ตำบลมะรือโบตก เป็นชื่อเรียกภาษายาวี ซึ่งเป็นชื่อต้นไม้ชนิดหนึ่ง ภาษาไทยเรียกว่า” ต้นไขเฒ่า” ในอดีตตำบลนี้มีต้นมะรือโบเป็นจำนวนมากกระจายขึ้นปกคลุมในพื้นที่ ซึ่งคนในสมัยก่อนจะเรียกบริเวณแถวนี้ว่ามะรือโบ แต่ปัจจุบันจะเหลืออยู่เพียงไม่กี่ต้นที่เป็นยังคงในหมู่บ้านนิบง ตั้งอยู่หมู่ที่ ๓ ตำบลมะรือโบตก ส่วนคำว่า ตก ที่ติดท้ายชื่อตำบลนั้นมาจากการซ้ำกันของชื่อตำบลอีกแห่งหนึ่งที่ตั้งอยู่ทางด้านฝั่งทิศตะวันออก อีกด้านของอำเภอระแงะในก่อนหน้านั้น (ปัจจุบันเป็นตำบลที่อยู่ในเขตอำเภอเจาะไอร้อง) ที่นี้จึงถูกเรียกว่า มะรือโบตก เทศบาลตำบลมะรือโบตก เป็น

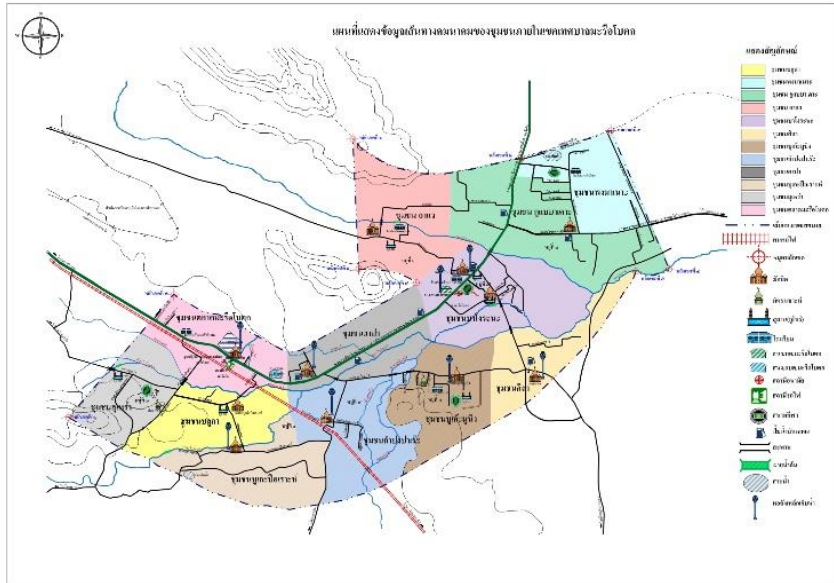

องค์กรปกครองส่วนท้องถิ่นในเขตอำเภอระแงะ จังหวัดนราธิวาส ตั้งอยู่ห่างจากตัวจังหวัดนราธิวาส ระยะทาง ๒๕ กิโลเมตร และตั้งอยู่ห่างจากตัวอำเภอระแงะ ๑๓ กิโลเมตร มีพื้นที่ ๑๐.๒๔๓ ตารางกิโลเมตร หรือประมาณ ๖,๔๒๐ ไร่ โดยมีอาณาเขตติดต่อดังนี้

- ทิศเหนือ ติดต่อกับ บ้านนิบง หมู่ที่ ๓ ตำบลมะรือโบตก
- ทิศตะวันตก ติดต่อกับ บ้านบูเกะมุณี หมู่ที่ ๔ ตำบลมะรือโบตก
- ทิศใต้ ติดต่อกับ ตำบลเฉลิม อำเภอระแงะ
- ทิศตะวันออกติดต่อกับ บ้านอาแว หมู่ที่ ๖ ตำบลมะรือโบตก

๑.๒ ลักษณะภูมิประเทศ

มีลักษณะสภาพพื้นที่โดยทั่วไปเป็นที่ราบลุ่มเชิงเขา ประมาณ ¾ ของพื้นที่ทั้งหมด ส่วนพื้นที่เหลือหรือบางส่วนเป็นป่าและภูเขา มีแหล่งน้ำและต้นน้ำสายเล็กๆ ซึ่งเป็นพื้นที่ทำการเกษตรและเป็นที่อยู่อาศัย

๑.๓ ลักษณะภูมิอากาศ

ลักษณะภูมิอากาศ มีลักษณะอากาศแบบร้อนชื้น มี ๒ ฤดู คือ

- ฤดูร้อน อยู่ระหว่างเดือนกุมภาพันธ์ ถึง เดือนมิถุนายน เนื่องจากได้รับลมมรสุมตะวันออกเฉียงใต้ ทำให้อากาศโดยทั่วไปร้อนชื้น อุณหภูมิเฉลี่ย ๒๗.๙๑ องศาเซลเซียส

๔. ชุดดินฉลอง (Chalong series: Chl) สภาพพื้นที่ ค่อนข้างราบเรียบถึงเป็นลูกคลื่นลอนลาด มีความลาดชัน ๑-๑๒ % การระบายน้ำดี พืชพรรณธรรมชาติและการใช้ประโยชน์ที่ดิน ปศุกรรม พารา ปาล์มน้ำมัน พืชไร่ ไม้ยืนต้นและไม้ผล

๕. ชุดดินโคกกลอย (Khok Kloi series: Koi) สภาพพื้นที่ ลูกคลื่นลอนลาดถึงเนินเขา มีความลาดชัน ๕-๓๕ % การระบายน้ำดี พืชพรรณธรรมชาติและการใช้ประโยชน์ที่ดิน พารา ปาล์มน้ำมัน สับปะรด กาแฟ และป่า

๖. ชุดดินบางนารา (Bang Nara series: Ba) สภาพพื้นที่ ราบเรียบถึงค่อนข้างราบเรียบ มีความลาดชัน ๐-๒ % การระบายน้ำไม่ดี พืชพรรณธรรมชาติและการใช้ประโยชน์ที่ดิน ทำนา

๗. ชุดดินโคกเคียน (Khok Khain series: Ko) สภาพพื้นที่ ราบเรียบถึงค่อนข้างราบเรียบ มีความลาดชัน ๐-๒ % การระบายน้ำไม่ดี พืชพรรณธรรมชาติและการใช้ประโยชน์ที่ดิน นาข้าว











๘. ชุดดินทุ่งหว้า (Thung Wa series: Tg) สภาพพื้นที่ ลูกคลื่นลอนลาดเล็กน้อยถึงลูกคลื่นลอนลาด มีความลาดชัน ๒-๑๒ % การระบายน้ำดี พืชพรรณธรรมชาติและการใช้ประโยชน์ที่ดิน พารา สวนผลไม้

๙. ชุดดินท้ายเหมือง (Thai Muang series: Tim) สภาพพื้นที่ ลูกคลื่นลอนลาดเล็กน้อยถึงลูกคลื่นลอนชัน มีความลาดชัน ๒-๒๐ % การระบายน้ำดี พืชพรรณธรรมชาติและการใช้ประโยชน์ที่ดิน ป่าดงดิบชื้น พารา สวนผลไม้

๒. ด้านการเมือง/การปกครอง

๒.๑ เขตการปกครอง

เทศบาลตำบลมะรือโบตก เป็นองค์กรปกครองส่วนท้องถิ่นในเขตอำเภอระแงะ ได้รับการยกฐานะจากสุขาภิบาลเป็นเทศบาลตำบลเมื่อวันที่ ๒๕ พฤษภาคม พ.ศ. ๒๕๔๒ และเทศบาลได้ประกาศจัดตั้งชุมชนเมื่อวันที่ ๑๒ สิงหาคม พ.ศ. ๒๕๔๖ จำนวน ๑๐ ชุมชน และวันที่ ๒๕ ธันวาคม พ.ศ. ๒๕๔๙ ได้ประกาศจัดตั้งชุมชนเพิ่มอีก จำนวน ๑ ชุมชน คือ ชุมชนศิลา และเมื่อวันที่ ๑๙ กุมภาพันธ์ พ.ศ. ๒๕๕๓ ได้ประกาศจัดตั้งชุมชนเพิ่มอีก ๑ ชุมชน คือ ชุมชนพงมานาะ รวมทั้งหมด ๑๒ ชุมชน ดังนี้

 ชุมชนตลาดมะรือโบตก	หมู่ที่ ๑
 ชุมชนฮาปา	หมู่ที่ ๑
 ชุมชนบูเก๊ะปือเราะ	หมู่ที่ ๑
 ชุมชนบลูกา	หมู่ที่ ๑
 ชุมชนสุเหร่า	หมู่ที่ ๓
 ชุมชนบูเก๊ะมูนิง	หมู่ที่ ๔
 ชุมชนบาโงระนะ	หมู่ที่ ๕
 ชุมชนอาแวน	หมู่ที่ ๖
 ชุมชนกูแบบาเดาะ	หมู่ที่ ๗
 ชุมชนกำปงปาเราะ	หมู่ที่ ๘
 ชุมชนศิลา	หมู่ที่ ๔
 ชุมชนพงมานาะ	หมู่ที่ ๗

๒.๒ การเลือกตั้ง

เทศบาลตำบลมะรือโบตก มีทั้งหมด ๑๒ ชุมชน โดยได้แบ่งเขตการเลือกตั้ง ๒ เขต เขตที่ ๑ ประกอบด้วย ชุมชนตลาดมะรือโบตก ชุมชนฮาปา ชุมชนบูเก๊ะปือเราะะ ชุมชนบลูกา ชุมชนสุเหร่า ชุมชนกำแพงปาเราะ และชุมชนบูเก๊ะมูนิงบางส่วน และเขตที่ ๒ ประกอบด้วย ชุมชนบาโงระนะ ชุมชนอาแว ชุมชนกูแบบาเตาะ ชุมชนศิลา ชุมชนพงมาเนาะ และชุมชนบูเก๊ะมูนิงบางส่วน ประชาชนให้ความร่วมมือด้านการเลือกตั้งเป็นอย่างดี เช่น การเลือกตั้งผู้บริหารท้องถิ่นและสมาชิกสภาท้องถิ่น ๒๒ พฤษภาคม พ.ศ. ๒๕๕๗ ผู้มาใช้สิทธิเลือกตั้งนายกเทศมนตรีจำนวน ๓,๘๙๖ คน จากผู้มีสิทธิเลือกตั้งทั้งสิ้น ๕,๒๗๑ คน คิดเป็นร้อยละ ๗๓.๙๑ ผู้มาใช้สิทธิเลือกตั้งสมาชิกสภาเทศบาลเขตที่ ๑ จำนวน ๑,๙๔๔ คน จากผู้มีสิทธิเลือกตั้งทั้งสิ้น ๒,๕๘๒ คน คิดเป็นร้อยละ ๗๕.๒๙ และผู้มาใช้สิทธิเลือกตั้งสมาชิกสภาเทศบาลเขตที่ ๒ จำนวน ๑,๙๕๐ คน จากผู้มีสิทธิเลือกตั้งทั้งสิ้น ๒,๖๘๓ คน คิดเป็นร้อยละ ๗๒.๖๘

การเลือกตั้งผู้บริหารและสมาชิกสภาเทศบาล ตามพระราชบัญญัติเทศบาล พ.ศ. ๒๕๓๗ และที่แก้ไขเพิ่มเติมถึงปัจจุบัน จะมีผู้บริหารท้องถิ่น (นายกเทศมนตรีตำบลมะรือโบตก) จำนวน ๑ คน และมีการเลือกตั้งสมาชิกสภาเทศบาล จำนวน ๑๒ คน โดยทั้งพื้นที่เทศบาลตำบลมะรือโบตกจะแบ่งจำนวนเขตเป็น ๒ เขต และมีสมาชิกสภาเทศบาล จำนวนเขตละ ๖ คน รวมเป็น ๑๒ คน ประกอบด้วย

๑) คณะผู้บริหาร จำนวน ๕ คน ประกอบด้วย นายกเทศมนตรี จำนวน ๑ คน รองนายกเทศมนตรี จำนวน ๒ คน เลขานุการนายกเทศมนตรี ๑ คน ที่ปรึกษานายกเทศมนตรี ๑ คน ซึ่งรองนายกเทศมนตรีและที่ปรึกษานายกเทศมนตรีมาจากการแต่งตั้ง ปฏิบัติหน้าที่เป็นคณะผู้บริหารงานตามนโยบายและโครงการที่ได้รับความเห็นชอบจากสภาเทศบาลและตามระเบียบกฎหมายที่กำหนดไว้

นายอำหัด	สาเมาะ	นายกเทศมนตรีตำบลมะรือโบตก
นายฮาสมิง	เจ๊ะบู	รองนายกเทศมนตรีตำบลมะรือโบตก
นายนิบอซู	โซะนิเปาะ	รองนายกเทศมนตรีตำบลมะรือโบตก
นายมะยาก็	เจ๊ะปูเต๊ะ	เลขานุการนายกเทศมนตรีตำบลมะรือโบตก
นางกมลลา	นรารักษ์	ที่ปรึกษานายกเทศมนตรีตำบลมะรือโบตก

๒) สภาเทศบาล ประกอบด้วย สมาชิกสภาเทศบาล มาจากการเลือกตั้งของประชาชน จำนวน ๑๒ คน ทำหน้าที่นิติบัญญัติและควบคุมการบริหารงานของคณะเทศมนตรี

๑. นายไสดี	หะยีปือเราะเฮง	สมาชิกสภา ฯ
๒. นายอาหะมะสักรี	หะยีอับดุลเลาะ	สมาชิกสภา ฯ
๓. นายนิอาแซ	โซะนิเปาะ	สมาชิกสภา ฯ
๔. นายอาหะมะ	มะแซ	สมาชิกสภา ฯ
๕. นายอับดุลรอฮิม	เจ๊ะโก๊ะ	สมาชิกสภา ฯ
๖. นายปือเราะเฮง	นาแว	สมาชิกสภา ฯ
๗. นางตูแวม่าซีเตาะ	มีอริจิง	สมาชิกสภา ฯ
๘. นายอับดุลรอพา	อืออาซา	สมาชิกสภา ฯ
๙. นายอับดุลรอฮิม	เจ๊ะโซะ	สมาชิกสภา ฯ
๑๐. นายอับดุลรอเฮง	หะยีดีอือเราะ	สมาชิกสภา ฯ
๑๑. นายอับดุลการิม	นิบอซู	สมาชิกสภา ฯ

หมายเหตุ นายการิม เจ๊ะเต็ง สมาชิกสภาเทศบาล พ้นจากตำแหน่งเนื่องเสียชีวิต

๓. ประชากร

๓.๑ ข้อมูลเกี่ยวกับจำนวนประชากร (ข้อมูลเปรียบเทียบย้อนหลัง ๓ - ๕ ปี และการคาดการณ์ในอนาคต)

หมู่บ้าน/ชุมชน	ครัวเรือน (หลังคาเรือน)	ชาย(คน)	หญิง(คน)	รวม(คน)
หมู่ที่ ๐ ทะเบียนกลาง	๒	๒๖	๒๖	๕๒
หมู่ที่ ๑ มะรือโบ	๕๖๓	๑,๒๔๖	๑,๑๙๔	๒,๔๔๐
หมู่ที่ ๓ นิบง	๑๑๖	๓๑๒	๓๑๙	๖๓๑
หมู่ที่ ๔ บูเก๊ะมูนิง	๒๒๒	๕๑๖	๕๒๓	๑,๐๓๙
หมู่ที่ ๕ บาโงระนะ	๒๔๕	๖๓๑	๖๕๔	๑,๒๘๕
หมู่ที่ ๖ อาแหว	๑๑๐	๓๕๔	๓๗๕	๗๒๙
หมู่ที่ ๗ กูแบบาเคาะ	๒๘๘	๗๗๓	๗๕๕	๑,๕๒๘
หมู่ที่ ๘ กำปงปาระ	๑๔๘	๓๕๕	๓๓๙	๖๙๔
รวม	๑,๖๙๔	๔,๒๑๓	๔,๑๘๕	๘,๓๙๘

สำนักทะเบียนท้องถิ่นเทศบาลตำบลมะรือโบตก ข้อมูล ณ วันที่ ๒๒ พฤษภาคม พ.ศ. ๒๕๖๒

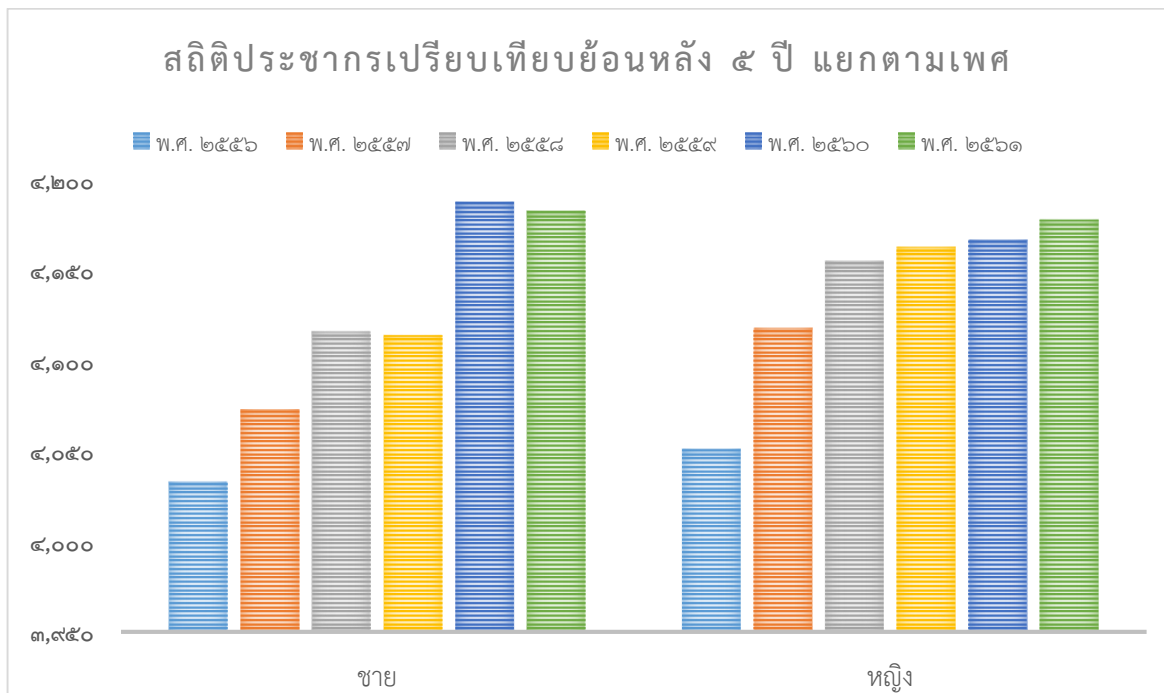

๓.๒ ช่วงอายุและจำนวนประชากร

ช่วงอายุ	ชาย(คน)	หญิง(คน)	รวม(คน)	คิดเป็นร้อยละ
อายุ ๐ - ๗ ปี	๖๐๐	๕๓๓	๑,๑๓๓	๑๓.๕๑
อายุ ๘ - ๑๘ ปี	๘๕๐	๗๘๖	๑,๖๓๖	๑๙.๕๑

ช่วงอายุ	ชาย(คน)	หญิง(คน)	รวม(คน)	คิดเป็นร้อยละ
อายุ ๑๙ - ๕๙	๒,๓๓๙	๒,๓๖๘	๔,๗๐๗	๕๖.๑๒
อายุ ๖๐ ปีขึ้นไป	๔๑๘	๔๙๓	๙๑๑	๑๐.๘๖
รวม	๔,๒๐๗	๔,๑๘๐	๘,๓๘๗	๑๐๐

สำนักทะเบียนท้องถิ่นเทศบาลตำบลมะรือโบตก ข้อมูล ณ เดือนเมษายน พ.ศ. ๒๕๖๒

สัดส่วนประชากรในจำนวนประชากร ๑๐๐ คน เป็น เด็ก อายุ ๐ - ๕ ปี ๖ คนอายุ ๐ - ๑๔ ปี ๑๙ คน เป็นวัยแรงงานที่มีช่วงอายุ ๑๕ - ๕๙ ปี ๖๑ คน และเป็นผู้สูงอายุ ๖๐ ปีขึ้นไป ๙ คน ทำให้เห็นสภาพของสังคมที่มีผู้ที่มีภาวะพึ่งพิงที่เป็นภาระของคนในสังคมที่มีสัดส่วนไม่มากนัก โดยมีอัตราการพึ่งพิงเด็ก : วัยแรงงาน ๔๐:๑๐๐ และอัตราการพึ่งพิง ผู้สูงอายุ : วัยแรงงาน ๑๕:๑๐๐ สถานภาพสมรส มากกว่าครึ่งหนึ่ง (ร้อยละ๖๗.๔๔) มีสถานภาพสมรส มีสถานะโสดคิดเป็น ๑/๔ ของประชากร (ร้อยละ ๒๖.๐๘) (ข้อมูล TCNAP, ๒๕๖๑)

๔. สภาพทางสังคม

๔.๑ การศึกษา

เทศบาลตำบลมะรือโบตกไม่มีโรงเรียนที่อยู่ในสังกัดของเทศบาล แต่มีสถานศึกษาตั้งอยู่ในเขตพื้นที่เทศบาลตำบลมะรือโบตก ดังนี้

- ๑) ศูนย์พัฒนาเด็กเล็ก จำนวน ๑ แห่ง ได้แก่
 - ศูนย์พัฒนาเด็กเล็กของเทศบาลตำบลมะรือโบตก
- ๒) โรงเรียนประถมศึกษาของรัฐ จำนวน ๔ แห่ง ได้แก่
 - โรงเรียนบ้านมะรือโบตก
 - โรงเรียนเขาแก้ว
 - โรงเรียนบ้านบาโงระนะ
 - โรงเรียนไอยราอนุสรณ์
- ๓) โรงเรียนเอกชน จำนวน ๒ แห่ง ได้แก่
 - โรงเรียนอนุบาลวิทย์ปัญญา
 - โรงเรียนประทีปวิทยา
- ๔) ศูนย์การศึกษาอิสลามประจำมัสยิด (โรงเรียนตาดีกา) จำนวน ๑๐ แห่ง ได้แก่
 - ศูนย์การศึกษาอิสลามดาร์ลุตะอาลีม
 - ศูนย์การศึกษาอิสลามอัลฮีดายะห์
 - ศูนย์การศึกษาอิสลามอัลอูลูมุดีนียะห์
 - ศูนย์การศึกษาอิสลามดาร์ลุอามาน
 - ศูนย์การศึกษาอิสลามอัลฮิดายาตุลอิสลามียะห์
 - ศูนย์การศึกษาอิสลามอิสลามียะห์
 - ศูนย์การศึกษาอิสลามอัชชากอพะห์ อัดดีนียะห์
 - ศูนย์การศึกษาอิสลามอิสลามียะห์(พงดารา)
 - ศูนย์การศึกษาอิสลามมุฮัมมาตียะห์ อัลอิสลามียะห์
 - ศูนย์การศึกษาอิสลามตัซมียาตุลอัฟาล

๕) ศูนย์เรียนรู้คัมภีร์อัลกรุอันประจำชุมชน (ศูนย์กัรออาตี) จำนวน ๑๕ ศูนย์ ได้แก่

- ศูนย์กัรออาตีชุมชนตลาดมะรือโบตก
- ศูนย์กัรออาตีชุมชนฮาปา
- ศูนย์กัรออาตีชุมชนบูเก๊ะปือเราะะ ๑
- ศูนย์กัรออาตีชุมชนบูเก๊ะปือเราะะ ๒
- ศูนย์กัรออาตีชุมชนบลูกา
- ศูนย์กัรออาตีชุมชนสุเหร่า
- ศูนย์กัรออาตีชุมชนบูเก๊ะมูนิง
- ศูนย์กัรออาตีชุมชนบาโงระนะ ๑
- ศูนย์กัรออาตีชุมชนบาโงระนะ ๒
- ศูนย์กัรออาตีชุมชนอาแว
- ศูนย์กัรออาตีชุมชนกูแบบาเดาะ
- ศูนย์กัรออาตีชุมชนกำปงปาเราะ
- ศูนย์กัรออาตีชุมชนศิลา
- ศูนย์กัรออาตีชุมชนพงมาเนาะ ๑
- ศูนย์กัรออาตีชุมชนพงมาเนาะ ๒

๔.๒ สาธารณสุข

ในพื้นที่ตำบลมะรือโบตกมีโรงพยาบาลส่งเสริมสุขภาพตำบลมะรือโบตกและโรงพยาบาลส่งเสริมสุขภาพบ้านสะโล ให้บริการด้านส่งเสริมสุขภาพ การรักษาพยาบาล การฟื้นฟูและการป้องกันโรคให้กับคนในพื้นที่ โดยมีสัดส่วนบุคลากรให้บริการดังนี้

- ❖ แพทย์ ๑ คน : ประชากร ๗,๗๒๕ คน
- ❖ พยาบาล ๑ คน : ประชากร ๑,๒๘๗ คน
- ❖ ทันตภิบาล ๑ คน : ประชากร ๗,๗๒๕ คน
- ❖ แพทย์แผนไทย ๑ คน : ประชากร ๗,๗๒๕ คน
- ❖ นักกายภาพบำบัด ๑ คน : ประชากร ๗,๗๒๕ คน
- ❖ บุคลากรสาธารณสุข ๑ คน : ประชากร ๑,๙๓๑ คน

ปัญหาสุขภาพและการเจ็บป่วยของประชาชนในตำบลมะรือโบตกที่มีการเจ็บป่วยเรื้อรัง ได้แก่ ความดันโลหิตสูง ร้อยละ ๕๙.๓ ปวดข้อ/ข้อเสื่อม ร้อยละ ๑๗.๖๔ เบาหวาน ร้อยละ ๑๐.๗๓ ในประชากร ๑๐๐ คนเป็นสัดส่วนคนพิการ ๑.๘๗ สัดส่วนผู้ป่วยเรื้อรัง ๑๔.๘๐ หญิงตั้งครรภ์ได้รับการฝากครรภ์ ครั้งแรก ≤ ๑๒ สัปดาห์ร้อยละ ๗๙.๒๔ ฝากครรภ์คุณภาพตามเกณฑ์ ๕ ครั้ง คิดเป็นร้อยละ ๗๐.๗๙ มีพฤติกรรมเสี่ยงจากการประกอบอาชีพ ใช้เครื่องมือเครื่องจักรไม่ป้องกัน คิดเป็นร้อยละ ๑๐.๑๔ ใช้สารเคมีไม่ป้องกัน คิดเป็นร้อยละ ๒๖.๐๒ มีการสูดดมสารเคมีที่อันตราย ๑๘.๖๒ อัตราการสูบบุหรี่ของประชากรในพื้นที่ คิดเป็นร้อยละ ๒๖.๒๒ พบผู้สูบบุหรี่ที่มีอายุน้อยที่สุด ๑๑ ปีและผู้สูบบุหรี่อายุมากที่สุด ๙๑ปี เด็กวัยเรียนมีภาวะโภชนาการปกติร้อยละ ๗๘.๗๘ ในพื้นที่ไม่ผู้ติดเครื่องดื่มแอลกอฮอล์ ไม่มีรายงานการตายของทารกแรกเกิดและมารดาตายขณะตั้งครรภ์ ประชากรในพื้นที่ที่มีภาวะเสี่ยงจากการประกอบอาชีพ ร้อยละ ๑๐.๑๔ (ข้อมูล TCNAP, ๒๕๖๑)

๔.๓ อาชญากรรม

การปล้นอาวุธปืนครั้งใหญ่จากกองพันพัฒนาที่ ๔ ค่ายกรมหลวงนราธิวาสราชนครินทร์ หรือค่ายปิเหล็ง อำเภอเจาะไอร้อง จังหวัดนราธิวาส เมื่อ ๔ มกราคม พ.ศ. ๒๕๕๗ เป็นการเริ่มต้นของความรุนแรงนานารูปแบบทั้งการกราดยิง วางระเบิด ทำลายสาธารณูปโภค ฯ ใน ๓ จังหวัดชายแดนภาคใต้ - ยะลา ปัตตานี และนราธิวาส รวมกับ ๔ อำเภอในจังหวัดสงขลา ในช่วง ๑๕ ปี มีจำนวนเหตุการณ์ที่เกิดขึ้นรวม ทั้งสิ้น ๒๐,๑๖๓ เหตุการณ์ มีจำนวนผู้บาดเจ็บล้มตาย ๒๐,๔๓๒ ราย ในจำนวนนี้มีผู้เสียชีวิต ๖,๙๒๑ ราย และบาดเจ็บ ๑๓,๕๑๑ ราย(ศูนย์เฝ้าระวังสถานการณ์ภาคใต้, ๒๕๖๒) แต่ทั้งเจ้าหน้าที่และนักวิชาการที่ติดตามเรื่องนี้บอกว่าสถานการณ์ดีขึ้นเป็นลำดับ โยประชาชนในเขตเทศบาลตำบลมะรือโบตกได้รับผลกระทบจากเหตุการณ์ดังกล่าว และเหตุอาชญากรรมทั่วไปเทศบาลตำบลมะรือโบตก มีเหตุอาชญากรรมในลักษณะเหตุการณ์ลักขโมยทรัพย์สินประชาชน และทำลายทรัพย์สินของราชการ ซึ่งเทศบาลตำบลมะรือโบตกก็ได้ดำเนินการป้องกันการเกิดเหตุดังกล่าว รวมทั้งได้ตั้งจุดตรวจ จุดสกัด จุดบริการ ในช่วงเทศกาลที่มีวันหยุดหลายวันเพื่ออำนวยความสะดวกให้กับประชาชน และมีขอความร่วมมือไปยังผู้นำ การขอกำลังจาก ตำรวจ ทหาร ผู้นำ ชรบ. อปพร. ในการสอดส่องความเรียบร้อยในพื้นที่ เพื่อระงับเหตุไม่ให้เกิดความรุนแรง แต่จะไม่ให้เกิดขึ้นเลยยังเป็นปัญหาที่ปัจจุบันไม่สามารถที่จะแก้ไขได้ ทั้งที่มีการร่วมมือกันหลายฝ่าย เป็นเรื่องที่ทางเทศบาลจะต้องหาวิธีที่จะแก้ไขปัญหาให้กับประชาชนต่อไปตามอำนาจหน้าที่ที่สามารถดำเนินการได้

๔.๔ ยาเสพติด

ปัจจุบันสถานการณ์ยาเสพติดในเทศบาลตำบลมะรือโบตก ได้ทวีความรุนแรงครอบคลุมไปเกือบทุกชุมชนมีการแพร่ระบาดเข้าสู่ครอบครัว สถาบันการศึกษา ยาเสพติดเป็นสิ่งที่หาซื้อได้ง่าย มีการแพร่ระบาดในกลุ่มเด็กและเยาวชนที่อยากรู้อยากลอง อยากรู้อยากลองในหมู่เพื่อน มีความคึกคะนอง มีความสุขในขณะที่เสพ สภาพปัญหาเสพติดในกลุ่มเด็กและกลุ่มเยาวชนนั้นอยู่ในขั้นที่น่าเป็นห่วง ส่วนใหญ่มีพฤติกรรมเสพสารเสพติด โดยใช้สารเสพติดชนิดที่หาง่ายในพื้นที่ ได้แก่ บุหรี่ น้ำกระท่อม กัญชา ยาไอซ์ และยาบ้า ตามลำดับ ซึ่งส่งผลกระทบต่อผู้เสพเอง ครอบครัว ชุมชน และสังคมโดยทั่วไป พบว่าสาเหตุที่ทำให้เยาวชนมีพฤติกรรมเกี่ยวข้องกับสารเสพติดนั้นเกิดจากปัจจัยด้านครอบครัวที่ไม่ดำเนินชีวิตตามหลักวิถีอิสลาม ด้านผู้ปกครองไม่เข้าใจวิธีการอบรมเยาวชนอย่างถูกต้องเหมาะสม ด้านชุมชนมีแหล่งจำหน่าย และสถานที่เสพยาที่เอื้อต่อการเสพสารเสพติดของเยาวชน ด้านกลุ่มเพื่อนที่มีว่สมกับสารเสพติด รวมทั้งเยาวชนในชุมชนขาดความรู้เกี่ยวกับพิษภัยของยาเสพติด

๔.๕ การสังคมสงเคราะห์

เทศบาลตำบลมะรือโบตก ได้จัดสรรงบประมาณในการจ่ายเงินเบี้ยยังชีพผู้สูงอายุ จำนวน ๖๘๖ ราย อัตรารายละ ๖๐๐, ๗๐๐, ๘๐๐ และ ๑,๐๐๐ บาท/เดือน และเทศบาลตำบลมะรือโบตก ได้จัดสรรงบประมาณในการจ่ายเงินเบี้ยยังชีพคนพิการ จำนวน ๒๗๕ ราย อัตรารายละ ๘๐๐ บาท/เดือน และได้จัดสรรงบประมาณในการจ่ายเงินเบี้ยยังชีพผู้ป่วยเอดส์ จำนวน ๑๑ ราย อัตรารายละ ๕๐๐ บาท/เดือน การให้การสงเคราะห์เบี้ยยังชีพคนชรา คนพิการ ในเขตตำบลมะรือโบตก ประจำปีงบประมาณ พ.ศ. ๒๕๖๒

ประเภท	จำนวนผู้ได้รับการช่วยเหลือ(ราย)	จำนวนงบประมาณตามเทศบัญญัติ พ.ศ. ๒๕๖๒	จำนวนงบประมาณรายเดือน
เงินเบี้ยเลี้ยงยังชีพคนชรา	๖๘๖	๕,๘๓๙,๒๐๐	๔๕๑,๕๐๐
เงินเบี้ยเลี้ยงยังชีพคนพิการ	๒๗๕	๒,๖๑๑,๒๐๐	๒๒๐,๐๐๐
เงินเบี้ยเลี้ยงยังชีพผู้ติดเชื้อ HIV	๑๑	๙๐,๐๐๐	๕,๕๐๐
รวม	๙๗๒	๘,๕๔๐,๔๐๐	๖๗๗,๐๐๐

ข้อมูล ณ วันที่ ๓๑ พฤษภาคม พ.ศ. ๒๕๖๒

๕. ระบบบริการพื้นฐาน

๕.๑ การคมนาคมขนส่ง (ทางบก, ทางน้ำ, ทางราง ฯ ล ฯ)

การคมนาคมทางบก เส้นทางคมนาคมทางรถยนต์สายหลักของชุมชน ได้แก่ ทางหลวงแผ่นดินหมายเลข ๔๐๕๘ สายหรือเสาะ - ยี่งอ เป็นระยะทาง ๓๓ กิโลเมตร และทางหลวงแผ่นดินหมายเลข ๔๑๐๗ กิโลเมตร สายบางโงระนะ - ระแงะ เป็นระยะทาง ๑๕ กิโลเมตร นอกจากนี้ยังมีทางหลวงท้องถิ่นสายย่อยอีก ที่ทำหน้าที่เชื่อมโยงพื้นที่ต่างๆ ของชุมชน และเป็นเส้นทางสัญจรของประชาชนในพื้นที่

การคมนาคมทางราง เส้นทางรถไฟที่ผ่าน คือสายใต้ ซึ่งมีสถานีรับส่งผู้โดยสารอยู่ ๑ แห่ง คือ สถานีรถไฟมะรือโบ มีขบวนรถให้บริการทุกวันๆ ละ ๑๒ เที่ยวไปกลับ

๕.๒ การไฟฟ้า

เทศบาลตำบลมะรือโบตก ได้รับบริการไฟฟ้าจากการไฟฟ้าส่วนภูมิภาคอำเภอระแงะ ซึ่งรับกระแสไฟฟ้าจากการไฟฟ้าฝ่ายผลิตแห่งประเทศไทย โดยมีสถานีไฟฟ้าย่อยอยู่ริมถนนสายตันหยงมัส - นราธิวาส การให้บริการสาธารณะด้านไฟฟ้าได้ขยายเขตการไฟฟ้าสาธารณะออกสู่ชุมชนในเขตพื้นที่แล้ว แต่เนื่องจากการขยายตัวของชุมชนทำให้ต้องมีการขยายเขตไฟฟ้า

๕.๓ การประปา

เทศบาลตำบลมะรือโบตกไม่มีกิจการประปา แต่ละชุมชนได้บริหารจัดการเอง และทุกชุมชนสามารถให้บริการได้ครอบคลุมทุกหลังคาเรือน คิดเป็น ๑๐๐ เปอร์เซ็นต์ แต่จะมีปัญหาในปีที่ผ่านมา มีบางหมู่บ้านที่เกิดปัญหาภัยแล้งซึ่งทางเทศบาลตำบลมะรือโบตกได้แก้ไขปัญหาโดยการใช้เครื่องสูบน้ำจากสระเก็บน้ำแล้วนำไปแจกจ่ายให้ประชาชน และสามารถแก้ไขปัญหาให้ประชาชนได้ เทศบาลก็ได้้นำโครงการเกี่ยวกับพัฒนาแหล่งน้ำบรรจุในแผนพัฒนาท้องถิ่นเพื่อที่จะพิจารณาดำเนินการในปีต่อไป เมื่อมีงบประมาณและความจำเป็นก็สามารถดำเนินโครงการได้ต่อเนื่อง เพื่อตอบสนองต่อความต้องการของประชาชนต่อไป

๕.๔ โทรศัพท์

เทศบาลตำบลมะรือโบตกปัจจุบันในพื้นที่ไม่มีโทรศัพท์สาธารณะ เนื่องจากประชาชนได้นิยมใช้โทรศัพท์ส่วนบุคคลแทน ซึ่งสามารถติดต่อสื่อสารได้รวดเร็ว และสามารถใช้อินเตอร์เน็ตได้ เช่น โทรศัพท์มือถือ สำหรับสถานที่ราชการ ยังคงใช้ระบบโทรศัพท์พื้นฐานในการติดต่อสื่อสาร ใช้อยู่

๕.๕ ไปรษณีย์หรือการสื่อสารหรือการขนส่ง และวัสดุ ครุภัณฑ์

ที่ทำการไปรษณีย์ที่ใกล้ที่สุด ได้แก่ ไปรษณีย์ต้นหยงมัส ตั้งอยู่ ตำบลต้นหยงมัส อำเภอรະแงะ จังหวัดนราธิวาส ห่างจากเทศบาลตำบลมะรือโบตก ประมาณ ๑๒ กิโลเมตร ให้บริการ เวลา ๐๘.๐๐ - ๑๖.๐๐ น. ในวันจันทร์ - เสาร์ (วันเสาร์ครึ่งวัน) หยุดวันอาทิตย์

เทศบาลตำบลมะรือโบตกมีหอกระจายข่าวประจำมีครบทุกชุมชน และได้มีการบำรุงรักษาให้สามารถงานได้ตลอดเวลา

เทศบาลตำบลมีบริการให้ใช้อินเตอร์เน็ตฟรี ที่สำนักงานเทศบาลตำบลมะรือโบตก และชุมชนจะมีโครงการอินเทอร์เน็ตประชารัฐของรัฐบาล ซึ่งส่วนใหญ่จะตั้งที่ทำการผู้ใหญ่บ้าน

เทศบาลตำบลมะรือโบตก มีวัสดุ ครุภัณฑ์ในการปฏิบัติหน้าที่ แต่ก็มีบางรายการที่ยังขาดแคลนเนื่องจากมีงบประมาณไม่เพียงพอ วัสดุ ครุภัณฑ์ต่างๆ นั้นมีไว้สำหรับการปฏิบัติหน้าที่ของเจ้าหน้าที่เทศบาลตำบลมะรือโบตกในการดำเนินภารกิจบริการสาธารณะเพื่อประโยชน์ของประชาชนเท่านั้น แต่หากประชาชนเดือดร้อน หรือหน่วยงานอื่นเดือดร้อน ก็สามารถมายืมใช้ได้

๖. ระบบเศรษฐกิจ

ประชากรในพื้นที่เทศบาลตำบลมะรือโบตก ส่วนใหญ่มีฐานะยากจน เศรษฐกิจโดยทั่วไปขึ้นอยู่กับผลผลิตทางการเกษตรเป็นสำคัญ ประชากรร้อยละ ๘๐ ประกอบอาชีพเกษตรกรรม โดยเฉพาะการทำสวนยางพาราและทำสวนผลไม้ ได้แก่ ลองกอง มังคุด เงาะ ทุเรียน เป็นต้น ซึ่งสามารถทำรายได้ให้แก่เกษตรกรในพื้นที่ที่มีมูลค่าปีละหลายล้านบาทและอาชีพอื่นๆ เช่น รับจ้างทั่วไป ค้าขาย เป็นที่มีความสำคัญรองลงมา นอกจากนี้ประชากรบางส่วนนิยมไปทำงานทำในประเทศเพื่อนบ้าน เช่น มาเลเซีย สิงคโปร์ เป็นต้น แรงงานในส่วนนี้เป็นแรงงานหนุ่มสาว และส่วนใหญ่ไปประกอบอาชีพรับจ้างประเภทต่างๆ

๖.๑ การเกษตร

การประกอบอาชีพในเขตเทศบาลตำบลมะรือโบตกส่วนใหญ่ ประกอบอาชีพกรีดยางพารา การประกอบอาชีพของชุมชนขึ้นอยู่กับสภาพดินฟ้าอากาศ เทคโนโลยีที่ใช้ในการเพิ่มประสิทธิภาพของผลผลิตยังคงมีน้อย และการทำสวนผลไม้เป็นเพียงอาชีพเสริมรายได้เท่านั้น ยังไม่ได้ดำเนินการเป็นกิจการขนาดใหญ่ ในเขตเทศบาลมีพื้นที่ทำการเกษตรโดยประมาณ ๔,๔๘๒ ไร่ มีจำนวนครัวเรือนอยู่ในภาคเกษตรกรรมประมาณ ๘๐๐ ครัวเรือน

๖.๒ การประมง

ในเขตเทศบาลตำบลมะรือโบตกมีการประมง โดยไม่ได้ยึดเป็นอาชีพหลักส่วนใหญ่เลี้ยงเพื่อการบริโภคภายในครัวเรือน ส่วนที่เหลือก็จะขายเป็นรายได้เสริมเพียงเล็กน้อยเท่านั้น เช่น เลี้ยงปลา ปลูกบ่อซีเมนต์และบ่อดิน และการจับปลาตามธรรมชาติในบริโภคในครัวเรือนตามฤดูกาลเท่านั้น

๖.๓ การปศุสัตว์

สภาพการเลี้ยงสัตว์ โดยทั่วไปมีการเลี้ยงสัตว์แบบธรรมชาติ เลี้ยงแบบปล่อยตามพื้นที่เลี้ยงเป็นพันธุ์พื้นเมือง และไม่ได้ยึดเป็นอาชีพหลัก ส่วนใหญ่เลี้ยงเพื่อการบริโภคภายในครัวเรือน ส่วนที่เหลือก็จะขายเป็นรายได้เสริมเพียงเล็กน้อยเท่านั้น ผลผลิตทางปศุสัตว์ที่สำคัญ ได้แก่ โค ไก่ แพะ เป็นต้น

๖.๔ การบริการ

บ้านเช่า	จำนวน	๙	แห่ง
ร้านอาหาร	จำนวน	๒๕	แห่ง

๖.๕ การท่องเที่ยว

เทศบาลตำบลมะรือโบตกในเขตพื้นที่ไม่มีแหล่งท่องเที่ยว แต่ได้ส่งเสริมการท่องเที่ยวให้เกิดขึ้นในพื้นที่ เช่น การจัดงานประเพณีต่างๆ และส่งเสริมกิจกรรมของชุมชน

๖.๖ อุตสาหกรรม

ในเขตเทศบาลตำบลมะรือโบตกไม่มีอุตสาหกรรม แต่มีการประกอบโรงสีขนาดเล็กจำนวน ๑ แห่ง

๖.๗ การพาณิชย์และกลุ่มอาชีพ

ด้านการพาณิชย์กรรมในเขตเทศบาล ส่วนใหญ่อยู่ในรูปการค้าย่อยและค้าปลีก โดยมีผู้ประกอบการจดทะเบียนพาณิชย์ จำนวน ๑๓๑ ราย ข้อมูลด้านการพาณิชย์และการบริการในเขตเทศบาลตำบลมะรือโบตก มีดังนี้

๑) สถานที่สะสมอาหารและจำหน่ายอาหาร	จำนวน	๒๕	แห่ง
๒) สถานที่ประกอบการที่อาจเป็นอันตรายต่อสุขภาพ	จำนวน	๓๗	แห่ง
๓) สถานที่รับจ้างแต่งผม	จำนวน	๙	แห่ง
๔) ตลาดนัดเอกชน	จำนวน	๒	แห่ง
๕) ร้านค้า	จำนวน	๕๘	แห่ง
๖) บ้านเช่า	จำนวน	๙	แห่ง
๗) พื้นที่ให้เช่าตั้งเสาโทรศัพท์เคลื่อนที่	จำนวน	๒	แห่ง
๘) กลุ่มอาชีพ	จำนวน	๓๕	กลุ่ม

๖.๘ แรงงาน

จากการสำรวจข้อมูลความจำเป็นพื้นฐานปี ๒๕๖๑ พบว่า ประชากรที่มีอายุ ๑๕ – ๕๙ ปี อยู่ในกำลังแรงงาน ร้อยละ ๙๙.๑๓ โดยเฉพาะแรงงานด้านการเกษตร ประชากรอายุระหว่าง ๒๕ – ๕๐ ปี บางส่วน ไปรับจ้างทำงานนอกพื้นที่ รวมทั้งแรงงานที่ไปทำงานต่างประเทศ ปัญหาที่พบคือ ประชากรต้องไปทำงานนอกพื้นที่ในเมืองที่มีโรงงานอุตสาหกรรม บริษัท ห้างร้านใหญ่ๆ เพราะในพื้นที่ไม่มีโรงงานอุตสาหกรรมที่มีการจ้างแรงงานเยอะ เพราะพื้นที่ส่วนมากเป็นที่อยู่อาศัย ปัญหานี้ยังไม่สามารถแก้ไขได้

๗. ศาสนา ประเพณี วัฒนธรรม

๗.๑ การนับถือศาสนา

เทศบาลตำบลมะรือโบตกมีประชากรส่วนใหญ่นับถือศาสนาอิสลาม ร้อยละ ๙๙.๗๘ นับถือศาสนาพุทธ ร้อยละ ๐.๒๑ และนับถือศาสนาคริสต์ ร้อยละ ๐.๐๑ โดยมีศาสนสถานจำนวน ๑๓ แห่ง ดังนี้

๑. มัสยิดบูเก๊ะปือเราะห์	ชุมชนบลูกา
--------------------------	------------

๒. มัสยิดนูรุลฮุดดา	ชุมชนบูกะปือเราะห์
๓. มัสยิดบูกะมุนิง	ชุมชนบูกะมุนิง
๔. มัสยิดดารุลนาอีน	ชุมชนศิลา
๕. มัสยิดอิสลามียะห์	ชุมชนบาโจระนะ
๖. มัสยิดอัซซากอพะห์อัตดีนียะห์	ชุมชนกูแบบาเดาะ
๗. มัสยิดกำปังปาเราะ	ชุมชนกำปังปาเราะ
๘. มัสยิดอัลฮีตายะห์	ชุมชนฮาปา
๙. มัสยิดอัตตักวา	ชุมชนบาโจระนะ
๑๐. มัสยิดดารุลเราะห์มาน	ชุมชนตลาดมะรือโบ
๑๑. มัสยิดดารุลมุตตาคิม	ชุมชนสุเหร่า
๑๒. มัสยิดดารุลอิสลาห์	ชุมชนอาแว
๑๓. มัสยิดอัลมิสบะฮ (รร.ประทีปวิทยา)ชุมชนพงมานะ	

๗.๒ ประเพณีและงานประจำปี

๑. มาแกบูละ “มาแกบูละ” เป็นภาษาท้องถิ่น แปลว่า “กินเหนียว” ประเพณีการกินเหนียวของชาวไทยที่นับถือศาสนาอิสลาม จะใช้ในหลายโอกาส เช่นแต่งงาน และเข้าสู่หนัด คำว่า “กินเหนียว” มีใจว่าเจ้าของจะบริการอาหารเฉพาะข้าวเหนียวเท่านั้น แต่เป็นการเลี้ยงอาหารธรรมดาทั่วไปนั่นเอง

๒. การเข้าสู่หนัด เป็นหลักการของศาสนาอิสลาม อันเกี่ยวเนื่องกับเรื่องความสะอาด คือการขลิบผิวหนังหุ้มส่วนปลายอวัยวะเพศชาย หรือเรียกตามภาษาท้องถิ่นว่า “มาโชะยาวี” จะกระทำแก่เด็กชายที่มีอายุระหว่าง ๒-๑๐ ปีส่วนการจัดเลี้ยงอาหารในวันเข้าสู่หนัด ถือว่าเป็นประเพณีอย่างหนึ่ง

๓. วันฮารีรายอ มีอยู่ ๒ วันคือ

(๑) วันอีฎิ้ลฟิตรี หรือที่เรียกว่า วันฮารีรายอ เป็นวันรื่นเริงเนื่องจากการสิ้นสุดการถือศีลอดในเดือนรอมฎอน เป็นการกลับเข้าสู่สภาพเดิมคือ สภาพที่ไม่ต้องอดอาหาร ไม่ต้องอดน้ำ ฯลฯ อีกต่อไป วันอีฎิ้ลฟิตรี ตรงกับวันที่หนึ่งของเดือนเซาวาล ซึ่งเป็นเดือนที่ ๑๐ ทางจันทรคติ และทางราชการกำหนดให้เป็นวันหยุดราชการใน ๔ จังหวัดชายแดนภาคใต้ (ยกเว้นสงขลา) ๑ วัน

(๒) วันอีฎิ้ลอฎฮา หรือที่เรียกว่า วันฮารีรายอหัจญ์ หมายถึง วันรื่นเริงเนื่องในวันเชือดสัตว์พลีเป็นทานบริจาคอาหารแก่คนยากจนและประชาชนทั่วไปตรงกับวันที่ ๑๐ ของเดือนซุลฮิจญะ เป็นเวลาเดียวกับการประกอบพิธีฮัจญ์ ณ นครเมกกะของมุสลิมทั่วโลก ดังนั้นชาวไทยมุสลิมจึงนิยมเรียกวันตรุษนี้ว่า วันอีตใหญ่หรือวันรายอหัจญ์ และทางราชการกำหนดให้เป็นวันหยุดราชการใน ๔ จังหวัดชายแดนภาคใต้ (ยกเว้นสงขลา) ๑ วัน

๔. วันเมาลิด เมาลิด เป็นภาษาอาหรับ แปลว่า เกิด ที่เกิด หรือวันเกิด หมายถึง วันสมภพ ของนบีมุฮัมมัด ตรงกับวันที่ ๑๒ ของเดือนรอบิอุลอาวาล หรือเดือนที่ ๓ ตามปฏิทินอาหรับ วันเมาลิด นอกจากจะเป็นวันเฉลิมฉลองเนื่องในวันสมภพของนบีมุฮัมมัดแล้ว ยังเป็นการรำลึกถึงวันที่ท่านลี้ภัยจากนครเมกกะไปสู่นครมาดีนะห์ และเป็นวันมรณกรรมของท่านอีกด้วยกิจกรรมต่างๆในวันเมาลิด ได้แก่ การอัญเชิญคัมภีร์อัล-กุรอาน การแสดงปาฐกถาธรรม การแสดงนิทรรศการ การเลี้ยงอาหาร ฯลฯ

๕. วันอาซุรอ “อาซุรอ” เป็นภาษาอาหรับ หมายถึง วันที่ ๑๐ ของเดือนมุฮัรรอน เป็นเดือน ทางศักราชอิสลามในสมัยท่านนบีนุส ได้เกิดน้ำท่วมใหญ่ยังความเสียหายแก่ทรัพย์สินไร่นาของประชาชนทั่วไป ทำให้เกิดการขาดอาหารบริโภค จึงประกาศให้ผู้ที่ไม่มีสิ่งของที่เหลือพอจะรับประทานได้ ให้เอามากอง

รวมกัน เนื่องจากต่างคนต่างมีของคนละอย่างไม่เหมือนกัน ท่าน นปิ่นสุ ให้เอาของเหล่านั้นมากวนเข้าด้วยกัน สาวกของท่านก็ได้รับประทานอาหารโดยทั่วกันและเหมือนกัน ในสมัยท่านนปิ่นสุหมัด (ศ็อล) ได้เกิดเหตุการณ์ทำนองเดียวกันขณะที่กองทหารของท่านกลับจากการรบที่บะดร์ปรากฏว่าทหารมีอาหารไม่พอกิน ท่านนปิ่นสุหมัด (ศ็อล) จึงใช้วิธีการของท่าน นปิ่นสุ โดยให้ทุกคนเอาข้าวของที่รับประทานได้มากวนเข้าด้วยกัน แล้วแบ่งกันรับประทานในหมู่ทหาร

๗.๓ ภูมิปัญญาท้องถิ่น ภาษาถิ่น

วิถีชีวิตของคนในชุมชนที่เป็นสังคมแบบชุมชนชนบท มีการช่วยเหลือเกื้อกูล มีการพึ่งพาอาศัยซึ่งกันและกัน และมีความเป็นเครือญาติ มีพฤติกรรมการดื่มน้ำชา(แตออ) ที่ร้านน้ำชาที่มีในชุมชน การร่วมกิจกรรมสำคัญทางศาสนาของชุมชน เช่น ประเพณีการขึ้นปีใหม่(ฮิจเราะห์ศักราชอิสลาม) จะมีการร่วมกันในการลงขันวัตถุดิบอาหารเพื่อทำขนมอาซูรอ ประเพณีวันเมาลิต ประเพณีวันฮารีรายอ ภาษาที่ใช้ในการสื่อสารกันของประชาชนในเขตเทศบาลตำบลมะรือโบตกมี ๒ ภาษา ได้แก่ ภาษาอาวีซึ่งเป็นภาษาท้องถิ่นที่ประชากรส่วนใหญ่ใช้ในการสื่อสาร และภาษาไทยกลาง

๗.๔ สินค้าพื้นเมืองและของที่ระลึก

 Halal Soap หรือสบู่ฮาลาล ของกลุ่มวานิตาไชยา ชุมชนพงมาเนาะ เป็นส่วนหนึ่งของความสำเร็จของพี่น้องในชุมชน ที่ได้นำความรู้จากการเข้าร่วมโครงการส่งเสริมอาชีพ ที่จัดขึ้นโดยเทศบาลมะรือโบตก มาสร้างผลิตภัณฑ์เพื่อจำหน่าย สามารถสร้างรายได้ให้พี่น้องในชุมชน กลุ่มวานิตาไชยา โทร.๐๘ ๐๓๙๘ ๑๓๕๐



 วิสาหกิจชุมชนทำขนมบ้านพงดารอ ผลิตสินค้าประเภทขนมปังหวาน ขนมปังไส้ ขนมดอกจอก ขนมปังไก่ย่อง ขนมปัง และมีการรับออเดอร์ขนมปังที่หลากหลายจากลูกค้า โดยมีราคาขายตั้งแต่ ๕-๒๐ บาท ติดต่อสอบถามเพิ่มเติม นางสาว รอปีอะห์ หลงเปาะ ประธานกลุ่มวิสาหกิจชุมชน ที่ทำการ ๕๒/๑ หมู่ ๗ ต.มะรือโบตก อ.ระแงะ จ.นราธิวาส โทร ๐๘ ๗๒๘๖ ๙๔๘๒, ๐๙ ๓๖๓๗ ๒๒๖๑

๘. ทรัพยากรธรรมชาติ

๘.๑ น้ำ

เทศบาลตำบลมะรือโบตกมีแหล่งน้ำที่ใช้สำหรับ อุปโภค - บริโภค จำนวน ๕ แห่ง แหล่งน้ำทั้ง ๕ แห่งเคยเป็นแหล่งน้ำที่เกิดขึ้นตามธรรมชาติ และเทศบาลตำบลมะรือโบตกได้ดำเนินการขุดลอก แหล่งน้ำและก่อสร้างฝายกั้นน้ำเพื่อเพียงพอกับการอุปโภคและบริโภคของประชาชน ดังนี้

- เชื่อน/ฝายกั้นน้ำ ๕ แห่ง
- อ่างเก็บน้ำ ๑ แห่ง
- สระน้ำ ๒ แห่ง
- ลำคลอง ๖ แห่ง
- ห้วย ๓ แห่ง
- บึง ๓ แห่ง

๘.๒ ป่าไม้

สภาพป่าในเขตเทศบาลมะรือโบตก โดยทั่วไป ใกล้เคียงสมบูรณ์และบางส่วนเสื่อมโทรม เนื่องจากการบุกรุกเพื่อทำการเกษตร ลักษณะเป็นป่าดงดิบชื้น มีไม้ใหญ่ขึ้นปกคลุมโดยทั่วไป สภาพป่า ตอนบนตลอดแนวเทือกเขา อยู่ในสภาพที่ดีเขียวชอุ่มตลอดปี ชนิดไม้ที่สำคัญ ได้แก่ หลุมพอ งาม ตะเคียนทอง และตะเคียนชนิดต่างๆ เป็นต้น

๘.๓ ภูเขา

ภูเขาและเทือกเขา มีความลาดชันมากกว่า ๓๕ เปอร์เซ็นต์ มีความสูงมากน้อยแตกต่างกันไป ดินเป็นดินต้นและต้นมากจนถึงชั้นหิน ซึ่งประกอบด้วยหินแกรนิต ส่วนใหญ่ยังเป็นป่าตามธรรมชาติและปกคลุมไปด้วยป่าไม้หนาทึบ

๘.๔ ทรัพยากรธรรมชาติที่สำคัญขององค์กรปกครองส่วนท้องถิ่น

พื้นที่เทศบาลตำบลมะรือโบตก ส่วนใหญ่เป็นพื้นที่สำหรับเพาะปลูก เป็นที่นา ไร่ สวน ที่อยู่อาศัย ร้านค้า สถานประกอบการ ตามลำดับ และมีพื้นที่เพียงเล็กน้อยที่เป็นพื้นที่สาธารณะ ทรัพยากรธรรมชาติในพื้นที่ ก็ได้แก่ ดิน น้ำ ต้นไม้ อากาศที่ไม่มีมลพิษ น้ำจากใต้ดิน น้ำภูเขา และน้ำฝน มาใช้ในการอุปโภค - บริโภคได้ น้ำในการเกษตรก็ต้องรอฤดูฝน มีแหล่งน้ำใช้ในการเกษตรเพียงพอ ฯลฯ

ส่วนที่ ๒

ยุทธศาสตร์การพัฒนองค์กรปกครองส่วนท้องถิ่น

๑. ความสัมพันธ์ระหว่างแผนพัฒนาระดับมหภาค

ในการกระจายอำนาจการบริหารของรัฐไปสู่องค์กรปกครองส่วนท้องถิ่นดังกล่าว ตามพระราชบัญญัติกำหนดแผนและขั้นตอนการกระจายอำนาจ พ.ศ. ๒๕๔๒ ได้กำหนดรายละเอียดเกี่ยวกับขั้นตอนและกระบวนการในการถ่ายโอนภารกิจ งบประมาณ และอัตรากำลังของราชการส่วนกลางและราชการส่วนภูมิภาคไปให้แก่องค์กรปกครองส่วนท้องถิ่น โดยมีกำหนดระยะเวลาและเงื่อนไขที่ระบุไว้อย่างชัดเจนว่า ในอนาคตอันใกล้นี้้องค์กรปกครองส่วนท้องถิ่นจะได้รับการจัดสรรงบประมาณในสัดส่วนที่สูงขึ้น มีอัตรากำลังมากขึ้น รวมทั้งมีภารกิจและหน้าที่ความรับผิดชอบที่เพิ่มขึ้นตามกันไปด้วย

จากผลการเปลี่ยนแปลงดังกล่าว จึงมีความจำเป็นอย่างยิ่งที่องค์กรปกครองส่วนท้องถิ่นทุกแห่งจะต้องมีการเตรียมการเพื่อรองรับมาตรการในการถ่ายโอนภารกิจ งบประมาณและอัตรากำลังจากหน่วยงานส่วนกลางและส่วนภูมิภาคตามที่กฎหมายกำหนด เพื่อที่จะสามารถปฏิบัติภารกิจตามที่ได้รับมอบหมายได้อย่างมีประสิทธิภาพ ซึ่งหมายความว่า องค์กรปกครองส่วนท้องถิ่นจะต้องเร่งกำหนดจุดมุ่งหมายหรือทิศทางในการพัฒนาของตนให้ชัดเจน มีการกำหนดยุทธศาสตร์และแนวทางการพัฒนาที่สอดคล้องกับจุดมุ่งหมายในการพัฒนาอย่างเป็นระบบ โดยมีความครอบคลุมภารกิจการพัฒนาในทุกๆ ด้าน อันเป็นการแสดงให้เห็นถึงความพร้อมและศักยภาพขององค์กรปกครองส่วนท้องถิ่นที่จะสามารถบริหารงานในความรับผิดชอบตามที่ราชการส่วนกลางและราชการส่วนภูมิภาคจะถ่ายโอนมาให้ได้อย่างมีประสิทธิภาพ

แผนยุทธศาสตร์การพัฒนาลงถึงมือสำคัญอย่างยิ่งที่จะช่วยสนับสนุนในการวิเคราะห์สภาพปัญหา/ความต้องการขององค์การบริหารส่วนตำบล เพื่อนำไปสู่การกำหนดจุดมุ่งหมายในการพัฒนา การกำหนดภารกิจ และแนวทางการดำเนินงานเพื่อนำไปสู่จุดมุ่งหมายดังกล่าวอย่างเป็นระบบ ซึ่งจะช่วยให้การกำหนดแผนงาน/โครงการ มีทิศทางที่สอดคล้องและประสาน สนับสนุนในจุดมุ่งหมายร่วมกัน ซึ่งนอกจากจะทำให้ปัญหา/ความต้องการได้รับการตอบสนองอย่างเหมาะสมแล้ว ยังเป็นการบริหารทรัพยากรที่มีอยู่อย่างจำกัดให้เกิดประโยชน์สูงสุดในขณะเดียวกันด้วย

หลักการสำคัญที่ถือเป็นหัวใจของการจัดทำแผนยุทธศาสตร์การพัฒนาก็คือ การกำหนดจุดมุ่งหมายการพัฒนาและการกำหนดแนวทางการพัฒนาที่จะนำไปสู่การบรรลุผลตามจุดมุ่งหมายที่กำหนดไว้ ทั้งนี้เพราะหากไม่มีจุดมุ่งหมายในการพัฒนาที่ชัดเจนแล้ว การบริหารงานก็จะเป็นการแก้ไขเฉพาะหน้าไปเรื่อยๆ เมื่อมีปัญหาอย่างซ้ำซ้อนและไม่มีที่สิ้นสุดแล้ว ยังอาจทำให้ปัญหามีความรุนแรงมากขึ้นจนเกินศักยภาพและแก้ไขได้ ดังนั้น การจัดทำแผนยุทธศาสตร์การพัฒนาในครั้งนี้ จึงเป็นโอกาสอันดีที่จะได้กำหนดจุดมุ่งหมายและแนวทางการพัฒนาที่สอดคล้องกับสภาพปัญหา ความต้องการ และศักยภาพอย่างเป็นระบบ ซึ่งนอกจากจะเป็นการพัฒนาประสิทธิภาพในการบริหารจัดการภายใต้ทรัพยากรที่มีอยู่อย่างจำกัดแล้ว ยังเป็นการเตรียมความพร้อมเพื่อรองรับการถ่ายโอนภารกิจจากหน่วยงานส่วนกลางและส่วนภูมิภาคอีกทางหนึ่งด้วย

๑.๑ แผนยุทธศาสตร์ชาติ ๒๐ ปี

วิสัยทัศน์ประเทศคือ “ประเทศไทยมีความมั่นคง มั่งคั่ง ยั่งยืน เป็นประเทศที่พัฒนาแล้ว ด้วยการพัฒนาตามหลักปรัชญาของเศรษฐกิจพอเพียง” โดยมีเป้าหมายการพัฒนาประเทศ คือ “ประเทศชาติมั่นคง ประชาชนมีความสุข เศรษฐกิจพัฒนาอย่างต่อเนื่อง สังคมเป็นธรรม ฐานทรัพยากรธรรมชาติยั่งยืน ” โดยยกระดับศักยภาพของประเทศในหลากหลายมิติ พัฒนาค้นในทุกมิติและในทุกช่วงวัยให้เป็นคนดี เก่ง และ

มีคุณภาพ สร้างโอกาสและความเสมอภาคทางสังคม สร้างการเติบโตบนคุณภาพชีวิตที่เป็นมิตรกับสิ่งแวดล้อม และมี ภาครัฐ ของประชาชนเพื่อ ประชาชนและประโยชน์ส่วนรวม โดยการประเมินผลการพัฒนาตาม ยุทธศาสตร์ชาติ ประกอบด้วย

- ๑) ความอยู่ดีมีสุขของคนไทยและสังคมไทย
- ๒) ชีตความสามารถในการแข่งขัน การพัฒนาเศรษฐกิจและการกระจายรายได้
- ๓) การพัฒนาทรัพยากรมนุษย์ของประเทศ
- ๔) ความเท่าเทียมและความเสมอภาคของสังคม
- ๕) ความหลากหลายทางชีวภาพ คุณภาพสิ่งแวดล้อม และความยั่งยืนของ ทรัพยากรธรรมชาติ
- ๖) ประสิทธิภาพการบริหารจัดการและการเข้าถึงการให้บริการของภาครัฐ

เป้าหมายอนาคตประเทศไทย ปี ๒๕๘๐

“ประเทศไทยมีความมั่นคง มั่งคั่ง ยั่งยืน เป็นประเทศพัฒนาแล้ว ด้วยการพัฒนาตามปรัชญาของเศรษฐกิจพอเพียง”

มั่นคง	มั่งคั่ง	ยั่งยืน
<ul style="list-style-type: none"> มีความมั่นคงปลอดภัยจากภัยและการเปลี่ยนแปลง ทั้งภายในประเทศและภายนอกประเทศและ มีความมั่นคง ในทุกมิติ ทั้งมิติเศรษฐกิจ สังคม สิ่งแวดล้อม และการเมือง ประเทศไทยมีความมั่นคงในเอกราชและอธิปไตย สังคมมีความปรองดองและความสามัคคี ประชาชน มีความมั่นคงในชีวิต มีงานและรายได้ที่มั่นคง มีที่อยู่อาศัย และความปลอดภัยในชีวิตทรัพย์สิน มีความมั่นคงของอาหาร พลังงาน และน้ำ 	<ul style="list-style-type: none"> ประเทศไทยมีการขยายตัวของเศรษฐกิจอย่างต่อเนื่อง ยกระดับเข้าสู่กลุ่มประเทศรายได้สูง ความเหลื่อมล้ำของ การพัฒนาลดลง ประชากรได้รับผลประโยชน์จากการพัฒนา อย่างทั่วถึงกัน เศรษฐกิจมีความสามารถในการแข่งขันสูง สร้างเศรษฐกิจ และสังคมแห่งอนาคต และเป็นจุดสำคัญของการเชื่อมโยงใน ภูมิภาคทั้งการคมนาคมขนส่ง การผลิต การค้า การลงทุน มีความสมบูรณ์ในทุนที่สามารถสร้างการพัฒนาต่อเนื่อง อาทิ ทุนมนุษย์ ทุนทางปัญญา ทุนทางการเงิน และ ทุนอื่นๆ 	<ul style="list-style-type: none"> การพัฒนาที่สามารถสร้างความเจริญ ด้านรายได้ และ คุณภาพชีวิตของประชาชนอย่างต่อเนื่อง โดยไม่ใช้ ทรัพยากรธรรมชาติเกิน พอดี ไม่สร้างมลภาวะต่อสิ่งแวดล้อม มีการผลิตและการบริโภคเป็นมิตรกับสิ่งแวดล้อมและ สอดคล้องกับกฎระเบียบของประชาคมโลก คนมีความรับผิดชอบต่อสังคม มุ่งประโยชน์ส่วนรวมอย่าง ยั่งยืน ทุกภาคส่วนในสังคมยึดถือและปฏิบัติตามปรัชญา ของเศรษฐกิจพอเพียง

การพัฒนาประเทศในช่วงระยะเวลาของยุทธศาสตร์ชาติ จะมุ่งเน้นการสร้างสมดุล ระหว่างการพัฒนาเศรษฐกิจ สังคม และสิ่งแวดล้อม โดยประกอบด้วย ๖ ยุทธศาสตร์ ได้แก่ ยุทธศาสตร์ชาติ ด้านความมั่นคง ยุทธศาสตร์ชาติด้านการสร้างความสามารถในการแข่งขัน ยุทธศาสตร์ชาติด้านการพัฒนาและ เสริมสร้างศักยภาพทรัพยากรมนุษย์ ยุทธศาสตร์ชาติด้านการสร้างโอกาสและความเสมอภาคทางสังคม ยุทธศาสตร์ ชาติด้านการสร้างการเติบโตบนคุณภาพชีวิตที่เป็นมิตรต่อสิ่งแวดล้อม และยุทธศาสตร์ชาติด้าน การปรับสมดุลและพัฒนาระบบการบริหารจัดการภาครัฐ

๑) ยุทธศาสตร์ชาติด้านความมั่นคง

ยุทธศาสตร์ชาติด้านความมั่นคง มีเป้าหมายการพัฒนาที่สำคัญ คือ ประเทศชาติมั่นคง ประชาชนมีความสุข เน้นการบริหารจัดการสภาวะแวดล้อมของประเทศให้มีความมั่นคง ปลอดภัย เอกกราช อธิปไตย และมีความสงบเรียบร้อยในทุกระดับ ตั้งแต่ระดับชาติ สังคม ชุมชน มุ่งเน้น การพัฒนาคน เครื่องมือ

เทคโนโลยี และระบบฐานข้อมูลขนาดใหญ่ให้มี ความพร้อมสามารถรับมือกับภัยคุกคามและภัยพิบัติได้ทุกรูปแบบ และทุกระดับความรุนแรง ควบคู่ไปกับการป้องกันและแก้ไขปัญหาด้านความมั่นคงที่มีอยู่ในปัจจุบัน และที่อาจจะเกิดขึ้นในอนาคต ใช้กลไกการแก้ไขปัญหาแบบบูรณาการทั้งกับส่วนราชการ ภาคเอกชน ประชาสังคม และองค์กรที่ไม่ใช่รัฐรวมถึงประเทศเพื่อนบ้านและมิตรประเทศทั่วโลกบนพื้นฐานของหลักธรรมาภิบาล

ตัวชี้วัด ประกอบด้วย (๑) ความสุขของประชากรไทย (๒) ความมั่นคงปลอดภัยของประเทศ (๓) ความพร้อมของกองทัพ หน่วยงานด้านความมั่นคง และการมีส่วนร่วมของภาครัฐ ภาคเอกชน และภาคประชาชนในการป้องกันและแก้ไขปัญหาความมั่นคง (๔) บทบาทและการยอมรับในด้านความมั่นคงของไทยในประชาคมระหว่างประเทศ และ (๕) ประสิทธิภาพการบริหารจัดการความมั่นคงแบบองค์รวม โดยประเด็นยุทธศาสตร์ชาติด้านความมั่นคง ประกอบด้วย ๕ ประเด็น ได้แก่

๑. การรักษาความสงบภายในประเทศ เพื่อสร้างเสริมความสงบเรียบร้อย

และสันติสุขให้เกิดขึ้นกับประเทศชาติบ้านเมือง โดย (๑) การพัฒนาและเสริมสร้างคนในทุกภาคส่วนให้มีความเข้มแข็ง มีความพร้อม ตระหนักในเรื่องความมั่นคง และมีส่วนร่วมในการแก้ไขปัญหา (๒) การพัฒนาและเสริมสร้างความจงรักภักดีต่อสถาบันหลัก ของชาติ (๓) การพัฒนาและเสริมสร้างการเมืองในระบอบประชาธิปไตยอันมีพระมหากษัตริย์ทรงเป็นประมุขที่มีเสถียรภาพและมีธรรมาภิบาลเห็นแก่ประโยชน์ของประเทศชาติมากกว่าประโยชน์ส่วนตัว และ (๔) การพัฒนาและเสริมสร้างกลไกที่สามารถป้องกันและขจัดสาเหตุของประเด็นปัญหาความมั่นคงที่สำคัญ

๒. การป้องกันและแก้ไขปัญหาที่มีผลกระทบต่อความมั่นคง เพื่อแก้ไขปัญหาเดิม และป้องกันไม่ให้เกิดปัญหาใหม่เกิดขึ้น โดย (๑) การแก้ไขปัญหาความมั่นคงในปัจจุบัน (๒) การติดตามเฝ้าระวังป้องกันและแก้ไขปัญหาที่อาจอุบัติขึ้นใหม่ (๓) การสร้างความปลอดภัยและความสันติสุขอย่างถาวรในพื้นที่จังหวัดชายแดนภาคใต้และ (๔) การรักษาความมั่นคงและผลประโยชน์ทางทรัพยากรธรรมชาติและสิ่งแวดล้อมทั้งทางบกและทางทะเล

๓. การพัฒนาศักยภาพของประเทศให้พร้อมเผชิญภัยคุกคามที่กระทบต่อความมั่นคงของชาติ เพื่อยกระดับขีดความสามารถของกองทัพและหน่วยงานด้านความมั่นคงโดย (๑) การพัฒนาระบบงานข่าวกรองแห่งชาติแบบบูรณาการอย่างมีประสิทธิภาพ (๒) การพัฒนาและฝึก พลังอำนาจแห่งชาติ กองทัพและหน่วยงานความมั่นคง รวมทั้งภาครัฐและภาคประชาชน ให้พร้อมป้องกันและรักษาอธิปไตยของประเทศ และเผชิญกับภัยคุกคามได้ทุกมิติทุกรูปแบบและทุกระดับ และ (๓) การพัฒนาระบบเตรียมพร้อมแห่งชาติและการบริหารจัดการภัยคุกคามให้มีประสิทธิภาพ

๔. การบูรณาการความร่วมมือด้านความมั่นคงกับอาเซียนและนานาชาติ รวมถึงองค์กร ภาครัฐและที่มิใช่ภาครัฐ เพื่อสร้างเสริมความสงบสุข สันติสุข ความมั่นคงและความเจริญ ก้าวหน้า ให้กับประเทศชาติ ภูมิภาค และโลก อย่างยั่งยืน โดย (๑) การเสริมสร้างและรักษาดุลยภาพสถานะแวดล้อมระหว่างประเทศ (๒) การเสริมสร้างและธำรงไว้ซึ่งสันติภาพและความมั่นคงของภูมิภาค และ (๓) การร่วมมือทางการพัฒนากับประเทศเพื่อนบ้าน ภูมิภาค โลก รวมถึงองค์กรภาครัฐและที่มิใช่ภาครัฐ

๕. การพัฒนากลไกการบริหารจัดการความมั่นคงแบบองค์รวม เพื่อให้กลไกสำคัญต่างๆ ทำงานได้อย่างมีประสิทธิภาพมีการใช้หลักธรรมาภิบาล และการบังคับใช้กฎหมายอย่างเคร่งครัด โดย (๑) การพัฒนากลไกให้พร้อมสำหรับการติดตามเฝ้าระวังแจ้งเตือน ป้องกัน และแก้ไขปัญหาด้านความมั่นคงแบบองค์รวมอย่างเป็นรูปธรรม (๒) การบริหารจัดการ ความมั่นคงให้ เอื้ออำนวยต่อการพัฒนาประเทศในมิติอื่น ๆ และ (๓) การพัฒนากลไกและองค์กรขับเคลื่อนยุทธศาสตร์ชาติด้านความมั่นคง

๒) ยุทธศาสตร์ชาติด้านการสร้างความสามารถในการแข่งขัน

ยุทธศาสตร์ชาติด้านการสร้างความสามารถในการแข่งขัน มีเป้าหมายการพัฒนาที่มุ่งเน้นการยก ระดับศักยภาพของประเทศในหลากหลายมิติ บนพื้นฐานแนวคิด ๓ ประการ ได้แก่ (๑) “ต่อยอดอดีต” โดยมองกลับไปที่รากเหง้าทางเศรษฐกิจ อัตลักษณ์ วัฒนธรรม ประเพณี วิถีชีวิต และจุดเด่นทางทรัพยากรธรรมชาติที่หลากหลาย รวมทั้ง ความได้เปรียบเชิงเปรียบเทียบของประเทศในด้านอื่น ๆ นำมาประยุกต์ผสมผสานกับเทคโนโลยีและนวัตกรรม เพื่อให้สอดคล้องกับบริบทของเศรษฐกิจและสังคมโลกสมัยใหม่ (๒) “ปรับปัจจุบัน” เพื่อปูทางสู่อนาคตผ่านการพัฒนาโครงสร้างพื้นฐานของประเทศในมิติต่างๆทั้งโครงข่ายระบบคมนาคมและขนส่งโครงสร้างพื้นฐานวิทยาศาสตร์ เทคโนโลยี และดิจิทัล และการปรับสภาพแวดล้อมให้เอื้อต่อการพัฒนาอุตสาหกรรมและบริการอนาคต และ (๓) “สร้างคุณค่าใหม่ในอนาคต” ด้วยการเพิ่มศักยภาพของผู้ประกอบการ พัฒนาคู่มือใหม่ รวมถึงปรับปรุงรูปแบบธุรกิจ เพื่อตอบสนองต่อความต้องการของตลาด ผสมผสานกับยุทธศาสตร์ที่รองรับอนาคต บนพื้นฐานของการต่อยอดอดีตและปรับปัจจุบัน พร้อมทั้งการส่งเสริมและสนับสนุนจากภาครัฐ ให้ประเทศไทยสามารถสร้างฐานรายได้และการจ้างงานใหม่ขยายโอกาสทางการค้าและการลงทุนในเวทีโลก ควบคู่ ไปกับการยกระดับรายได้และการกินดีอยู่ดี รวมถึงการเพิ่มขึ้นของชนชั้นกลางและลดความเหลื่อมล้ำของคนในประเทศได้ในคราวเดียวกัน

ตัวชี้วัดประกอบด้วย (๑) รายได้ ประชาชาติ การขยายตัวของผลิตภัณฑ์มวลรวมภายในประเทศ และการกระจายรายได้ (๒) ผลผลิตภาพการผลิตของประเทศทั้งในปัจจัยการผลิต และแรงงาน (๓) การลงทุนเพื่อการวิจัยและพัฒนา และ(๔) ความสามารถในการแข่งขันของประเทศ โดยประเด็นยุทธศาสตร์ชาติด้านการสร้างความสามารถในการแข่งขัน ประกอบด้วย ๕ ประเด็น ได้แก่

๑.การเกษตรสร้างมูลค่า ให้ความสำคัญกับการเพิ่มผลิต ภาพการผลิตทั้งเชิงปริมาณและมูลค่า และความหลากหลายของสินค้าเกษตร ประกอบด้วย (๑) เกษตรอัตลักษณ์พื้นถิ่น (๒) เกษตรปลอดภัย (๓) เกษตรชีวภาพ (๔) เกษตรแปรรูปและ (๕) เกษตรอัจฉริยะ

๒.อุตสาหกรรมและบริการแห่งอนาคต โดยสร้างอุตสาหกรรมและบริการแห่งอนาคตที่ขับเคลื่อนประเทศไทยไปสู่ประเทศที่พัฒนาแล้วด้วยนวัตกรรมและเทคโนโลยีแห่งอนาคต ประกอบด้วย (๑) อุตสาหกรรมชีวภาพ (๒) อุตสาหกรรมและบริการการแพทย์ครบวงจร (๓) อุตสาหกรรมและบริการดิจิทัล ข้อมูล และปัญญาประดิษฐ์ (๔) อุตสาหกรรมและบริการขนส่งและโลจิสติกส์ และ (๕) อุตสาหกรรมความมั่นคงของประเทศ

๓.สร้างความหลากหลายด้านการท่องเที่ยว โดยการรักษาการเป็นจุดหมายปลายทางที่สำคัญของการท่องเที่ยวระดับโลกที่ดึงดูดนักท่องเที่ยวทุกระดับและเพิ่มสัดส่วนของนักท่องเที่ยวที่มีคุณภาพสูง ประกอบด้วย (๑) ท่องเที่ยวเชิงสร้างสรรค์และวัฒนธรรม (๒) ท่องเที่ยวเชิงธุรกิจ (๓) ท่องเที่ยวเชิงสุขภาพ ความงามและแพทย์แผนไทย (๔) ท่องเที่ยวสำราญทางน้ำ และ (๕) ท่องเที่ยวเชื่อมโยงภูมิภาค

๔.โครงสร้างพื้นฐานเชื่อมโยงไทยเชื่อมโยงโลก ครอบคลุมถึงโครงสร้างพื้นฐานทางกายภาพในด้านโครงข่ายคมนาคมพื้นที่และเมืองรวมถึงเทคโนโลยี ตลอดจนโครงสร้างพื้นฐานทางเศรษฐกิจ โดย (๑) เชื่อมโยงโครงข่ายคมนาคมไร้รอยต่อ (๒) สร้างและพัฒนาเขตเศรษฐกิจพิเศษ (๓) เพิ่มพื้นที่และเมืองเศรษฐกิจ (๔) พัฒนาโครงสร้างพื้นฐานเทคโนโลยีสมัยใหม่ และ (๕) รักษาและเสริมสร้างเสถียรภาพทางเศรษฐกิจมหภาค

๕.พัฒนาเศรษฐกิจบนพื้นฐานผู้ประกอบการยุคใหม่ สร้างและพัฒนาผู้ประกอบการยุคใหม่ที่มีทักษะและจิตวิญญาณของการเป็น ผู้ประกอบการที่มีความสามารถในการแข่งขันและมีอัตลักษณ์

ชัดเจน โดย (๑) สร้างผู้ประกอบการอัจฉริยะ(๒) สร้างโอกาสเข้าถึงบริการทางการเงิน (๓) สร้างโอกาสเข้าถึงตลาด (๔) สร้างโอกาสเข้าถึงข้อมูล และ (๕) ปรับบทบาทและโอกาสการเข้าถึงบริการภาครัฐ

๓) ยุทธศาสตร์ชาติด้านการพัฒนาและเสริมสร้างศักยภาพทรัพยากรมนุษย์

ยุทธศาสตร์ชาติด้านการพัฒนาและเสริมสร้างศักยภาพทรัพยากรมนุษย์มีเป้าหมายการพัฒนาที่สำคัญเพื่อพัฒนาคนในทุกมิติและในทุก ช่วงวัยให้เป็นคนดี เก่งและมีคุณภาพ โดยคนไทยมีความพร้อมทั้งกาย ใจ สติปัญญา มีพัฒนาการที่ครบด้านและมีสุขภาวะที่ดีในทุกช่วงวัย มีจิตสาธารณะ รับผิดชอบต่อสังคมและผู้อื่น มัธยัสถ์อดออม โอบอ้อมอารี มีวินัย รักษาศีลธรรม และเป็น พลเมืองดี ของชาติ มีหลักคิดที่ถูกต้อง มีทักษะที่จำเป็นในศตวรรษที่ ๒๑ มีทักษะสื่อสารภาษาอังกฤษและภาษาที่ ๓ และอนุรักษ์ภาษาท้องถิ่น มีนิสัยรักการเรียนรู้และการพัฒนาตนเองอย่างต่อเนื่องตลอดชีวิต สู่การเป็นคนไทยที่มีทักษะสูง เป็น นวัตกรรม นักคิด ผู้ประกอบการ เกษตรกรยุคใหม่และอื่น ๆ โดยมีสัมมาชีฟตามความถนัดของตนเอง

ตัวชี้วัด ประกอบด้วย (๑) การพัฒนาคุณภาพชีวิต สุขภาวะ และความเป็นอยู่ที่ดีของคนไทย (๒) ผลสัมฤทธิ์ทางการศึกษาและการเรียนรู้ตลอดชีวิต และ (๓) การพัฒนาสังคมและครอบครัวไทย โดยประเด็นยุทธศาสตร์ชาติด้านการพัฒนาและเสริมสร้างศักยภาพทรัพยากรมนุษย์ ประกอบด้วย ๗ ประเด็น ได้แก่

๑. การปรับเปลี่ยนค่านิยมและวัฒนธรรม มุ่งเน้นให้สถาบันทางสังคมร่วม

ปลูกฝังค่านิยมและวัฒนธรรมที่พึงประสงค์ โดย (๑) การปลูกฝังค่านิยมและวัฒนธรรมผ่านการเลี้ยงดู ในครอบครัว (๒) การบูรณาการเรื่องความซื่อสัตย์วินัย คุณธรรมจริยธรรม ในการจัด การเรียนการสอนในสถานศึกษา (๓) การสร้างความเข้มแข็งในสถาบันทางศาสนา (๔) การปลูกฝังค่านิยมและวัฒนธรรมโดยใช้ชุมชนเป็นฐาน (๕) การสร้างค่านิยมและวัฒนธรรมที่พึงประสงค์จากภาคธุรกิจ (๖) การใช้สื่อและสื่อ สารมวลชนในการปลูกฝังค่านิยมและวัฒนธรรมของคนในสังคม และ (๗) การส่งเสริมให้คนไทยมีจิตสาธารณะและมีความรับผิดชอบต่อส่วนรวม

๒. การพัฒนาศักยภาพคนตลอดช่วงชีวิต มุ่งเน้นการพัฒนาคนเชิงคุณภาพในทุกช่วงวัย ประกอบด้วย (๑) ช่วงการตั้งครรภ์/ปฐมวัย เน้นการเตรียมความพร้อมให้แก่พ่อแม่ก่อนการตั้งครรภ์ (๒) ช่วงวัยเรียน/วัยรุ่น ปลูกฝังความเป็นคนดี มีวินัยพัฒนาทักษะการเรียนรู้ที่สอดคล้องกับ ศตวรรษที่ ๒๑ (๓) ช่วงวัยแรงงาน ยกกระดับศักยภาพ ทักษะและสมรรถนะแรงงานสอดคล้องกับความต้องการของตลาด และ (๔) ช่วงวัยผู้สูงอายุ ส่งเสริมให้ผู้สูงอายุเป็นพลังในการขับเคลื่อนประเทศ

๓. ปฏิรูปกระบวนการเรียนรู้ที่ตอบสนองต่อการเปลี่ยนแปลง ในศตวรรษที่ ๒๑ มุ่งเน้นผู้เรียนให้มีทักษะการเรียนรู้และมีใจใฝ่เรียนรู้ตลอดเวลา โดย (๑) การปรับเปลี่ยนระบบการเรียนรู้ให้เอื้อต่อการพัฒนาทักษะสำหรับศตวรรษที่ ๒๑ (๒) การเปลี่ยนโฉมบทบาท “ครู” ให้เป็นครูยุคใหม่ (๓) การเพิ่มประสิทธิภาพระบบบริหารจัดการศึกษาในทุกกระดับ ทุกประเภท (๔) การพัฒนาระบบการเรียนรู้ตลอดชีวิต (๕) การสร้างความตื่นตัวให้คนไทยตระหนักถึงบทบาทความรับผิดชอบต่อสังคม และการวางตำแหน่งของประเทศไทยในภูมิภาคเอเชียอาคเนย์และประชาคมโลก (๖) การวางพื้นฐานระบบรองรับ การเรียนรู้โดยใช้ดิจิทัลแพลตฟอร์ม และ (๗) การสร้างระบบการศึกษาเพื่อเป็นเลิศทางวิชาการระดับนานาชาติ

๔. การตระหนักถึงพหุปัญญาของมนุษย์ที่หลากหลาย โดย (๑) การพัฒนาและส่งเสริมพหุปัญญาผ่านครอบครัว ระบบสถานศึกษา สภาพแวดล้อม รวมทั้งสื่อตั้งแต่ระดับปฐมวัย (๒) การสร้างเส้นทางอาชีพ สภาพแวดล้อมการทำงาน และระบบสนับสนุน ที่เหมาะสมสำหรับผู้มีความสามารถพิเศษผ่านกลไกต่างๆ และ (๓) การดึงดูดกลุ่มผู้เชี่ยวชาญต่างชาติและคนไทยที่มีความสามารถในต่างประเทศให้มาสร้างและพัฒนาเทคโนโลยีและนวัตกรรมให้กับประเทศ

๕. การเสริมสร้างให้คนไทยมีสุขภาพที่ดีครอบคลุมทั้งด้านกายใจ สติปัญญา และสังคม โดย (๑) การสร้างความรอบรู้ด้านสุขภาพ (๒) การป้องกันและควบคุมปัจจัยเสี่ยงที่คุกคามสุขภาพ (๓) การสร้างสภาพแวดล้อมที่เอื้อต่อการมีสุขภาพที่ดี (๔) การพัฒนาระบบบริการสุขภาพที่ทันสมัยสนับสนุนการสร้างสุขภาพที่ดี และ (๕) การส่งเสริมให้ชุมชนเป็นฐานในการสร้างสุขภาพที่ดีในทุกพื้นที่

๖. การสร้างสภาพแวดล้อมที่เอื้อต่อการพัฒนาและเสริมสร้างศักยภาพทรัพยากรมนุษย์ โดย (๑) การสร้างความอยู่ดีมีสุขของครอบครัวไทย (๒) การส่งเสริมบทบาทการมีส่วนร่วมของภาคีรัฐ ภาคเอกชน องค์กรปกครองส่วนท้องถิ่น ครอบครัวและชุมชนในการพัฒนาทรัพยากรมนุษย์ (๓) การปลูกฝังและพัฒนาทักษะนอกห้องเรียน และ (๔) การพัฒนาระบบฐานข้อมูลเพื่อการพัฒนาทรัพยากรมนุษย์

๗. การเสริมสร้างศักยภาพการกีฬาในการสร้างคุณค่า ทางสังคมและพัฒนาประเทศ โดย (๑) การส่งเสริมการออกกำลังกาย และกีฬาขั้นพื้นฐานให้กลายเป็นวิถีชีวิต (๒) การส่งเสริมให้ประชาชนมีส่วนร่วมในกิจกรรมออกกำลังกายกีฬาและนันทนาการ (๓) การส่งเสริมการกีฬาเพื่อพัฒนาสู่ระดับอาชีพ และ (๔) การพัฒนาบุคลากรด้านการกีฬาและนันทนาการเพื่อรองรับการเติบโตของอุตสาหกรรมกีฬา

๔) ยุทธศาสตร์ชาติด้านการสร้างโอกาสและความเสมอภาคทางสังคม

ยุทธศาสตร์ชาติด้านการสร้างโอกาสและความเสมอภาคทางสังคม มีเป้าหมายการพัฒนาที่สำคัญที่ให้ความสำคัญการดึงเอาพลังของภาคส่วนต่างๆ ทั้งภาคเอกชน ประชาสังคม ชุมชนท้องถิ่น มาร่วมขับเคลื่อน โดยการสนับสนุนการรวมตัว ของประชาชนในการร่วมคิดร่วมทำเพื่อส่วนรวม การกระจายอำนาจและความรับผิดชอบไปสู่กลไกบริหารราชการแผ่นดินในระดับท้องถิ่น การเสริมสร้างความเข้มแข็งของชุมชนในการจัดการตนเอง และการเตรียมความพร้อมของประชากรไทยทั้งในมิติสุขภาพ เศรษฐกิจ สังคม และสภาพแวดล้อมให้เป็นประชากรที่มีคุณภาพ สามารถพึ่งตนเองและทำประโยชน์แก่ครอบครัว ชุมชน และสังคมให้นานที่สุด โดยรัฐให้หลักประกันการเข้าถึงบริการและสวัสดิการที่มีคุณภาพอย่างเป็นธรรมและทั่วถึง

ตัวชี้วัดประกอบด้วย (๑) ความแตกต่างของรายได้และการเข้าถึงบริการภาครัฐระหว่างกลุ่มประชากร (๒) ความก้าวหน้าของการพัฒนาคน (๓) ความก้าวหน้าในการพัฒนาจังหวัดในการเป็นศูนย์กลางความเจริญทางเศรษฐกิจ สังคม และเทคโนโลยี และ (๔) คุณภาพชีวิตของประชากรสูงอายุ โดยประเด็นยุทธศาสตร์ชาติด้านการสร้างโอกาสและความเสมอภาคทางสังคม ประกอบด้วย ๔ ประเด็น ได้แก่

๑. การลดความเหลื่อมล้ำ สร้างความเป็นธรรมในทุกมิติ โดย (๑) ปรับโครงสร้างเศรษฐกิจฐานราก (๒) ปฏิรูประบบภาษีและการคุ้มครองผู้บริโภค (๓) กระจายการถือครองที่ดินและการเข้าถึงทรัพยากร (๔) เพิ่มผลิตภาพและคุ้มครองแรงงานไทยให้เป็นแรงงานฝีมือที่มีคุณภาพและความริเริ่มสร้างสรรค์ มีความปลอดภัยในการทำงาน (๕) สร้างหลักประกันทางสังคมที่ครอบคลุมและเหมาะสมกับคนทุกช่วงวัย ทุกเพศภาวะและทุกกลุ่ม (๖) ลงทุน ทางสังคมแบบมุ่งเป้าเพื่อช่วยเหลือกลุ่มคนยากจนและกลุ่มผู้ด้อยโอกาสโดยตรง (๗) สร้างความเป็น ธรรมในการเข้าถึงบริการสาธารณสุขและการศึกษา โดยเฉพาะสำหรับผู้มีรายได้น้อยและกลุ่มผู้ด้อยโอกาส และ (๘) สร้างความเป็นธรรมในการเข้าถึงกระบวนการยุติธรรมอย่างทั่วถึง

๒. การกระจายศูนย์กลางความเจริญทางเศรษฐกิจ สังคมและเทคโนโลยีโดย (๑) พัฒนาศูนย์กลางความเจริญทางเศรษฐกิจ สังคมและเทคโนโลยีในภูมิภาค (๒) กำหนดแผนพัฒนาเศรษฐกิจและสังคมของแต่ละกลุ่มจังหวัดในมิติต่างๆ (๓) จัดระบบเมืองที่เอื้อต่อการสร้างชีวิตและสังคมที่มีคุณภาพและปลอดภัย ให้สามารถตอบสนองต่อสังคมสูงวัย และแนวโน้มของการขยายตัวของเมืองในอนาคต (๔) ปรับโครงสร้างและแก้ไขกฎหมายระเบียบบริหารราชการแผ่นดิน เพื่อวางระบบและกลไกการบริหารงานในระดับภาค กลุ่มจังหวัด (๕) สนับสนุนการพัฒนาพื้นที่ บนฐานข้อมูลความรู้ เทคโนโลยีและนวัตกรรม และ (๖) การพัฒนากำลังแรงงานในพื้นที่

๓. การเสริมสร้างพลังทางสังคม โดย (๑) สร้างสังคมเข้มแข็งที่แบ่งปันไม่ทอดทิ้งกัน และมีคุณธรรม โดยสนับสนุนการรวมตัว และดึงพลังของภาคส่วนต่าง ๆ (๒) การรองรับสังคมสูงวัย อย่างมีคุณภาพ (๓) สนับสนุนความร่วมมือระหว่างภาครัฐ ภาคเอกชน ภาควิชาการ ภาคประชาสังคมและภาคประชาชน (๔) ส่งเสริมความเสมอภาคทางเพศและบทบาทของสตรีในการสร้างสรรค์สังคม (๕) สนับสนุนการพัฒนาบนฐานทุนทางสังคมและวัฒนธรรม และ (๖) สนับสนุนการพัฒนาเทคโนโลยีสารสนเทศและสื่อสร้างสรรค์ เพื่อรองรับสังคมยุคดิจิทัล

๔. การเพิ่มขีดความสามารถของชุมชนท้องถิ่นในการพัฒนา การพึ่งตนเองและการจัดการตนเอง โดย (๑) ส่งเสริมการปรับพฤติกรรมในระดับครัวเรือนให้มีขีดความสามารถในการจัดการวางแผนชีวิต สุขภาพ ครอบครัว การเงินและอาชีพ (๒) เสริมสร้างศักยภาพของชุมชนในการพึ่งตนเองและการพึ่งพากันเอง (๓) สร้างการมีส่วนร่วมของภาคส่วนต่าง ๆ เพื่อสร้างประชาธิปไตยชุมชน และ (๔) สร้างภูมิคุ้มกันทางปัญญาให้กับชุมชน

๕) ยุทธศาสตร์ชาติด้านการสร้างการเติบโตบนคุณภาพชีวิตที่เป็นมิตรต่อสิ่งแวดล้อม

ยุทธศาสตร์ชาติด้านการสร้างการเติบโตบนคุณภาพชีวิตที่เป็นมิตรต่อสิ่งแวดล้อม มีเป้าหมายการพัฒนาที่สำคัญเพื่อนำไปสู่การบรรลุเป้าหมายการพัฒนาที่ยั่งยืนในทุกมิติ ทั้งมิติด้านสังคม เศรษฐกิจ สิ่งแวดล้อม ธรรมชาติ และความเป็นหุ้นส่วนความร่วมมือระหว่างกันทั้งภายในและภายนอกประเทศอย่างบูรณาการ ใช้พื้นที่เป็นตัวตั้งในการกำหนดกลยุทธ์และแผนงาน และการให้ทุกฝ่ายที่เกี่ยวข้องได้เข้ามามีส่วนร่วมในแบบทางตรงให้ มากที่สุดเท่า ที่จะเป็นไปได้ โดยเป็นการดำเนินการบนพื้นฐานการเติบโตร่วมกัน ไม่ว่าจะผ่านทางเศรษฐกิจ สิ่งแวดล้อม และคุณภาพชีวิตโดยให้ความสำคัญกับการสร้างสมดุลทั้ง ๓ ด้าน อันจะนำไปสู่ความยั่งยืน เพื่อคนรุ่นต่อไปอย่างแท้จริง

ตัวชี้วัด ประกอบด้วย (๑) พื้นที่สีเขียวที่เป็นมิตรกับสิ่งแวดล้อม (๒) สภาพแวดล้อมและทรัพยากรธรรมชาติที่เสื่อมโทรมได้รับการฟื้นฟู (๓) การเติบโตที่เป็นมิตรกับสิ่งแวดล้อม และ (๔) ปริมาณก๊าซเรือนกระจกมูลค่าเศรษฐกิจฐานชีวภาพโดยประเด็นยุทธศาสตร์ชาติด้านการสร้างการเติบโตบนคุณภาพชีวิตที่เป็นมิตรต่อสิ่งแวดล้อม ประกอบด้วย ๖ ประเด็น ได้แก่

๑. สร้างการเติบโตอย่างยั่งยืนบนสังคมเศรษฐกิจสีเขียวโดย (๑) เพิ่มมูลค่าของเศรษฐกิจฐานชีวภาพให้สอดคล้องกับยุทธศาสตร์ด้านการสร้างความสามารถในการแข่งขัน (๒) อนุรักษ์และฟื้นฟูความหลากหลายทางชีวภาพในและนอกถิ่นกำเนิด (๓) อนุรักษ์และฟื้นฟูแม่น้ำลำคลองและแหล่งน้ำธรรมชาติทั่วประเทศ (๔) รักษาและเพิ่มพื้นที่สีเขียวที่เป็นมิตรกับสิ่งแวดล้อม และ (๕) ส่งเสริมการบริโภคและการผลิตที่ยั่งยืน

๒. สร้างการเติบโตอย่างยั่งยืนบนสังคมเศรษฐกิจภาคทะเลโดย (๑) เพิ่มมูลค่าของเศรษฐกิจฐานชีวภาพทางทะเล (๒) ปรับปรุง ฟื้นฟู และสร้างใหม่ทรัพยากรทางทะเลและชายฝั่งทั้งระบบ (๓) ฟื้นฟูชายหาดที่เป็นแหล่งท่องเที่ยว ชายฝั่งทะเลได้รับการป้องกันและแก้ไขทั้งระบบ และมีนโยบายการจัดการชายฝั่งแบบบูรณาการอย่างเป็นองค์รวม และ (๔) พัฒนาและเพิ่มสัดส่วนกิจกรรมทางทะเลที่เป็นมิตรต่อสิ่งแวดล้อม

๓. สร้างการเติบโตอย่างยั่งยืนบนสังคมที่เป็นมิตรต่อสภาพภูมิอากาศโดย (๑) ลดการปล่อยก๊าซเรือนกระจก (๒) มีการปรับตัวเพื่อลดความสูญเสียและเสียหายจากภัยธรรมชาติและผลกระทบที่เกี่ยวข้องกับการเปลี่ยนแปลงสภาพภูมิอากาศ (๓) มุ่งเป้าสู่การลงทุนที่เป็นมิตรต่อสภาพภูมิอากาศในการ

พัฒนาโครงสร้างพื้นฐานของภาครัฐและภาคเอกชน และ (๔) พัฒนาและสร้างระบบรับมือปรับตัวต่อโรคอุบัติใหม่และโรคอุบัติซ้ำที่เกิดจากการเปลี่ยนแปลงภูมิอากาศ

๔. พัฒนาพื้นที่เมืองชนบทเกษตรกรรมและอุตสาหกรรมเชิงนิเวศ มุ่งเน้นความเป็นเมืองที่เติบโตอย่างต่อเนื่อง โดย (๑) จัดทำแผนผังภูมินิเวศเพื่อการพัฒนาเมืองชนบทพื้นที่เกษตรกรรมและอุตสาหกรรม รวมถึงพื้นที่อนุรักษ์ตามศักยภาพและความเหมาะสมทางภูมินิเวศอย่างเป็นเอกภาพ (๒) พัฒนาพื้นที่เมือง ชนบทเกษตรกรรม และอุตสาหกรรมเชิงนิเวศที่มีการบริหารจัดการตามแผนผังภูมินิเวศอย่างยั่งยืน (๓) จัดการมลพิษที่มีผลกระทบต่อสิ่งแวดล้อม และสารเคมีในภาคเกษตรทั้งระบบ ให้เป็นไปตามมาตรฐานสากลและค่ามาตรฐานสากล (๔) ส่งเสริมรักษา อนุรักษ์ฟื้นฟู และพัฒนาทรัพยากรธรรมชาติ มรดกทางสถาปัตยกรรมและศิลปวัฒนธรรมอัตลักษณ์ และวิถีชีวิตพื้นถิ่นบนฐานธรรมชาติ และฐานวัฒนธรรมอย่างยั่งยืน (๕) พัฒนาเครือข่ายองค์กรพัฒนาเมืองและชุมชน รวมทั้งกลุ่มอาสาสมัคร ด้วยกลไกการมีส่วนร่วมของทุกภาคส่วนในท้องถิ่น และ (๖) เสริมสร้างระบบสาธารณสุขและอนามัยสิ่งแวดล้อมและยกระดับความสามารถในการป้องกันโรคอุบัติใหม่และอุบัติซ้ำ

๕. พัฒนาความมั่นคง น้ำ พลังงาน และเกษตรที่เป็นมิตรต่อสิ่งแวดล้อม โดย (๑) พัฒนาการจัดการน้ำเชิงลุ่มน้ำทั้งระบบเพื่อเพิ่มความมั่นคงด้านน้ำของประเทศ (๒) เพิ่มผลิตภาพของน้ำทั้งระบบในการใช้น้ำอย่างประหยัด รู้คุณค่า และสร้างมูลค่าเพิ่มจากการใช้น้ำให้ทัดเทียมกับระดับสากล (๓) พัฒนาความมั่นคงพลังงานของประเทศและส่งเสริมการใช้พลังงานที่เป็นมิตรต่อสิ่งแวดล้อม (๔) เพิ่มประสิทธิภาพการใช้พลังงานโดยลดความเข้มข้นของการใช้ พลังงาน และ (๕) พัฒนาความมั่นคงด้านการเกษตรและอาหารของประเทศและชุมชน ในมิติปริมาณ คุณภาพ ราคาและการเข้าถึงอาหาร

๖. ยกระดับกระบวนการทัศน์ เพื่อกำหนดอนาคตประเทศ โดย (๑) ส่งเสริมคุณลักษณะและพฤติกรรมที่พึงประสงค์ด้านสิ่งแวดล้อมและคุณภาพชีวิตที่ดีของคนไทย (๒) พัฒนาเครื่องมือกลไกและระบบยุติธรรม และระบบประชาธิปไตยสิ่งแวดล้อม (๓) จัดโครงสร้างเชิงสถาบันเพื่อจัดการประเด็นร่วม ด้านการบริหารจัดการทรัพยากรธรรมชาติ และสิ่งแวดล้อมที่สำคัญ และ (๔) พัฒนาและดำเนินโครงการที่ยกระดับกระบวนการทัศน์ เพื่อกำหนดอนาคตประเทศ ด้านทรัพยากรธรรมชาติ สิ่งแวดล้อมและวัฒนธรรม บนหลักของการมีส่วนร่วม และธรรมาภิบาล

๖) ยุทธศาสตร์ชาติด้านการปรับสมดุลและพัฒนาระบบการบริหารจัดการภาครัฐ

ยุทธศาสตร์ชาติด้านการปรับสมดุลและพัฒนาระบบการบริหารจัดการภาครัฐ มีเป้าหมายการพัฒนาที่สำคัญเพื่อปรับเปลี่ยนภาครัฐที่ยึดหลัก “ภาครัฐของประชาชนเพื่อประชาชนและประโยชน์ส่วนรวม” โดยภาครัฐต้องมีขนาดที่เหมาะสมกับบทบาทภารกิจ แยกแยะบทบาทหน่วยงานของรัฐที่ทำหน้าที่ในการกำกับหรือในการให้บริการยึดหลักธรรมาภิบาลปรับวัฒนธรรมการทำงานให้มุ่งผลสัมฤทธิ์ และผลประโยชน์ส่วนรวมมีความทันสมัย และพร้อมที่จะปรับตัวให้ทันต่อการเปลี่ยนแปลงของโลกอยู่ตลอดเวลา โดยเฉพาะอย่างยิ่งการนำนวัตกรรม เทคโนโลยีข้อมูล ขนาดใหญ่ ระบบการทำงานที่เป็นดิจิทัลเข้ามาประยุกต์ใช้อย่างคุ้มค่า และปฏิบัติงานเทียบได้กับมาตรฐานสากล รวมทั้งมีลักษณะเปิดกว้าง เชื่อมโยงถึงกัน และเปิดโอกาสให้ทุกภาคส่วนเข้ามามีส่วนร่วมเพื่อตอบสนองความต้องการของประชาชนได้อย่างสะดวก รวดเร็วและโปร่งใส โดยทุก ภาคส่วนในสังคมต้องร่วมกันปลูกฝังค่านิยมความซื่อสัตย์สุจริตความมีธรรมาภิบาล และสร้างจิตสำนึกในการปฏิเสธไม่ยอมรับการทุจริตประพฤติมิชอบอย่างสิ้นเชิง นอกจากนี้ กฎหมายต้องมีความชัดเจน มีเพียงเท่าที่จำเป็น มีความทันสมัยมีความเป็นสากล มีประสิทธิภาพ และนำไปสู่การลดความเหลื่อมล้ำ และเอื้อต่อการพัฒนา โดยกระบวนการยุติธรรมมีการบริหารที่มีประสิทธิภาพ เป็นธรรม ไม่เลือกปฏิบัติและการอำนวยความสะดวกตามหลักนิติธรรม

ตัวชี้วัด ประกอบด้วย (๑) ระดับความพึงพอใจของประชาชนต่อการให้บริการ สาธารณะของภาครัฐ (๒) ประสิทธิภาพของการบริการภาครัฐ (๓) ระดับความโปร่งใสการทุจริต ประพฤติมิชอบและ (๔) ความเสมอภาคในกระบวนการยุติธรรม โดยประเด็นยุทธศาสตร์ชาติด้านการปรับสมดุล และ พัฒนาระบบการบริหารจัดการภาครัฐประกอบด้วย ๘ ประเด็น ได้แก่

๑. ภาครัฐที่ยึดประชาชนเป็นศูนย์กลาง ตอบสนองความต้องการ และให้บริการอย่าง สะดวกรวดเร็ว โปร่งใส โดย (๑) การให้บริการสาธารณะของภาครัฐได้มาตรฐานสากลและเป็นระดับแนวหน้า ของภูมิภาค และ (๒) ภาครัฐมีความเชื่อมโยงในการให้บริการสาธารณะต่างๆ ผ่านการนำเทคโนโลยีดิจิทัลมา ประยุกต์ใช้

๒. ภาครัฐบริหารงานแบบบูรณาการโดยมียุทธศาสตร์ชาติ เป็นเป้าหมายและเชื่อมโยง การพัฒนาในทุกระดับ ทุกประเด็น ทุกภารกิจ และทุกพื้นที่ โดย (๑) ให้ยุทธศาสตร์ชาติเป็นกลไกขับเคลื่อน การพัฒนาประเทศ (๒) ระบบการเงินการคลังประเทศสนับสนุนการขับเคลื่อนยุทธศาสตร์ชาติ และ (๓) ระบบ ติดตามประเมินผลที่สะท้อนการบรรลุเป้าหมายยุทธศาสตร์ชาติในทุกระดับ

๓. ภาครัฐมีขนาดเล็กกะทัดรัด เหมาะสมกับภารกิจ ส่งเสริมให้ประชาชนและทุกภาคส่วนมี ส่วนร่วมในการพัฒนาประเทศ โดย (๑) ภาครัฐ มีขนาดที่ เหมาะสม(๒) ทุกภาคส่วนมีส่วนร่วมในการพัฒนา ประเทศ และ (๓) ส่งเสริมการกระจายอำนาจและสนับสนุนบทบาทชุมชนท้องถิ่นให้องค์กรปกครองส่วน ท้องถิ่นเป็นหน่วยงานที่มีสมรรถนะสูง ตั้งอยู่บนหลักธรรมาภิบาล

๔. ภาครัฐมีความทันสมัย โดย (๑) องค์กรภาครัฐมีความยืดหยุ่นเหมาะสมกับบริบทการ พัฒนาประเทศ และ (๒) พัฒนาและปรับระบบวิธีการปฏิบัติราชการให้ทันสมัย

๕. บุคลากรภาครัฐเป็นคนดีและเก่ง ยึดหลักคุณธรรม จริยธรรม มีจิตสำนึกมี ความสามารถสูง มุ่งมั่น และเป็นมืออาชีพ โดย (๑) ภาครัฐมีการบริหารกำลังคนที่มีความคล่องตัว ยึดระบบ คุณธรรม และ (๒) บุคลากรภาครัฐยึดค่านิยมในการทำงานเพื่อประชาชน มีคุณธรรม และมีการพัฒนาตาม เส้นทางความก้าวหน้าในอาชีพ

๖. ภาครัฐมีความโปร่งใส ปลอดการทุจริต และประพฤติ มิชอบ โดย(๑) ประชาชนและ ภาคีต่าง ๆ ในสังคมร่วมมือกันในการป้องกันการทุจริตและประพฤติมิชอบ (๒) บุคลากรภาครัฐยึดมั่นในหลัก คุณธรรม จริยธรรมและความซื่อสัตย์สุจริต(๓) การปราบปรามการทุจริตประพฤติมิชอบมีประสิทธิภาพมีความ เด็ดขาด เป็นธรรมและตรวจสอบได้ และ (๔) การบริหารจัดการการป้องกันและปราบปรามการทุจริตอย่างเป็น ระบบแบบบูรณาการ

๗. กฎหมายมีความสอดคล้องเหมาะสมกับบริบทต่าง ๆ และมีเท่าที่จำเป็น โดย (๑) ภาครัฐจัดให้มีกฎหมายที่สอดคล้องและเหมาะสมกับบริบทต่าง ๆ ที่เปลี่ยนแปลง(๒) มีกฎหมายเท่าที่จำเป็น และ (๓) การบังคับใช้กฎหมายอย่างมีประสิทธิภาพ เท่าเทียมมีการเสริมสร้างประสิทธิภาพการใช้กฎหมาย

๘. กระบวนการยุติธรรมเคารพสิทธิมนุษยชนและปฏิบัติต่อประชาชนโดยเสมอภาค โดย (๑) บุคลากรและหน่วยงานในกระบวนการยุติธรรมเคารพและยึดมั่นในหลักประชาธิปไตย เคารพศักดิ์ศรีความเป็น มนุษย์ที่พึงได้รับการปฏิบัติอย่างเท่าเทียม (๒) ทุกหน่วยงานในกระบวนการยุติธรรม มีบทบาทเชิงรุก ร่วมกันในทุกขั้นตอนของการค้นหาความจริง (๓) หน่วยงานในกระบวนการยุติธรรมทั้งทางแพ่ง อาญาและ ปกครองมีเป้าหมายและยุทธศาสตร์ร่วมกัน (๔) ส่งเสริมระบบยุติธรรมทางเลือกระบบยุติธรรมชุมชน และการ มีส่วนร่วมของประชาชนในกระบวนการยุติธรรม และ (๕) พัฒนามาตรการอื่นแทนโทษทางอาญา

๑.๒ แผนพัฒนาเศรษฐกิจและสังคมแห่งชาติ ฉบับที่ ๑๒

๑. บริบทภายใน

๑.๒ ภาพเศรษฐกิจไทยในกรณีฐาน

ภายใต้สมมติฐาน (๑) แนวโน้มการขยายตัวของเศรษฐกิจโลกเฉลี่ยร้อยละ ๓.๘ ในช่วงแผนพัฒนาฯ ฉบับที่ ๑๒ และร้อยละ ๔.๒ ในช่วงแผนพัฒนาฯ ฉบับที่ ๑๓ (๒) การลงทุนภาครัฐขยายตัวเฉลี่ยร้อยละ ๔ (๓)ราคาน้ำมันเฉลี่ย ๗๐-๙๐ ดอลลาร์ต่อบาร์เรลในช่วงแผนพัฒนาฯ ฉบับที่ ๑๒ และเฉลี่ย ๘๐-๑๐๐ ดอลลาร์ต่อบาร์เรลในช่วงแผนพัฒนาฯ ฉบับที่ ๑๓ (๔) ผลผลิตภาพการผลิตรวมขยายตัวร้อยละ ๒.๑ โดยผลผลิตภาพการผลิตภาคเกษตรหดตัวต่อเนื่องเฉลี่ยร้อยละ ๐.๘ ภาคอุตสาหกรรมขยายตัวเฉลี่ยร้อยละ ๒.๐ และภาคบริการขยายตัวเฉลี่ยร้อยละ ๓.๐ (๕) การลงทุนภาคเอกชนขยายตัวเฉลี่ยร้อยละ ๕ และ (๖) กำลังแรงงานลดลงเฉลี่ยร้อยละ ๐.๒ และร้อยละ ๐.๗ ในช่วงแผนพัฒนาฯ ฉบับที่ ๑๒ และ ๑๓ ตามลำดับภายใต้สมมติฐานเหล่านี้ เศรษฐกิจไทยในช่วง ๑๐ ปีข้างหน้ามีแนวโน้มที่จะขยายตัวเฉลี่ยร้อยละ ๓.๓-๔.๓ โดยมีค่ากลางของการประมาณการร้อยละ ๓.๘ ซึ่งทำให้เศรษฐกิจไทยจะสามารถขยายฐานะขึ้นเป็นประเทศ รายได้สูงในช่วงปี ๒๕๗๑ (ในกรณีเศรษฐกิจขยายตัวเฉลี่ยร้อยละ ๔.๓ - ๒๕๗๔) (ในกรณีเศรษฐกิจขยายตัวเฉลี่ยร้อยละ ๓.๓) การขยายตัวในกรณีฐานดังกล่าวทำให้เศรษฐกิจไทยมีความเสี่ยงที่จะตกอยู่ภายใต้กับดักประเทศรายได้ปานกลางอย่างถาวรมากขึ้น เมื่อคำนึงถึงเงื่อนไขในระยะยาว โดยเฉพาะ

(๑) การลดลงของกำลังแรงงานที่จะหดตัวเร่งขึ้นเป็นเฉลี่ยร้อยละ ๑.๐ ในช่วงแผนพัฒนาฯ ฉบับที่ ๑๔ ซึ่งจะเป็ปัจจัยถ่วงต่อการขยายตัวทางเศรษฐกิจมากขึ้น

(๒) ชีตความสามารถด้านการคิดค้นเทคโนโลยีและนวัตกรรมซึ่งเป็นสิ่งจำเป็นในการยกระดับฐานะประเทศเข้าสู่การเป็นประเทศรายได้สูงจะลดลงตามการเพิ่มขึ้นของสัดส่วนของประชากรผู้สูงอายุ

(๓) จำนวนประชากรรวมจะเริ่มลดลงในปี ๒๕๗๐ ซึ่งส่งผลให้อุปสงค์และการผลิตเพื่อตอบสนองความต้องการในประเทศขยายตัวช้าลง

(๔) การเพิ่มขึ้นของขีดความสามารถในการแข่งขันของประเทศต่างๆ ที่การปรับตัวเข้าสู่สังคมผู้สูงอายุช้ากว่าไทย

(๕) ภาระการใช้จ่ายเพื่อดูแลผู้สูงอายุเพิ่มขึ้นทำให้การจัดสรรงบประมาณเพื่อการพัฒนาประเทศเพื่อยกระดับฐานะการพัฒนาประเทศมีข้อจำกัดมากขึ้น

(๖) เกณฑ์รายได้ขั้นต่ำสำหรับการเป็นประเทศรายได้ขั้นสูงปรับตัวเพิ่มขึ้นเฉลี่ยประมาณ ๑๐๐-๒๐๐ ดอลลาร์ต่อคนต่อปีตามการเพิ่มขึ้นของรายได้และมาตรฐานการครองชีพของประเทศสำคัญๆ เงื่อนไขดังกล่าวทำให้ประเทศไทยมีความเสี่ยงที่จะไม่สามารถหารายได้ที่เพียงพอในการที่จะทำให้คนไทยได้รับการพัฒนาอย่างเต็มศักยภาพ มีความภาคภูมิใจ มีเกียรติและศักดิ์ศรีในประชาคมภูมิภาคและในเวทีโลก

๑.๒ การเข้าสู่สังคมผู้สูงอายุ

การเข้าสู่สังคมผู้สูงอายุของประเทศไทยส่งผลให้อัตราการพึ่งพิงของประชากรวัยแรงงานต้องแบกรับการดูแลผู้สูงอายุเพิ่มสูงขึ้น โดยในปี ๒๕๕๓ มีประชากรวัยแรงงาน ๕ คนที่มีศักยภาพแบกรับผู้สูงอายุ ๑ คน และคาดการณ์ว่าในปี ๒๕๘๓ จะเหลือประชากรวัยแรงงานเพียง ๑.๗ คนแบกรับผู้สูงอายุ ๑ คน การขาดแคลนกำลังแรงงานทำให้ต้องนำเข้าแรงงานไร้ทักษะจากประเทศเพื่อนบ้าน ซึ่งส่งผลกระทบต่อตลาดแรงงานไทยในด้านการยกระดับรายได้และทักษะฝีมือแรงงานจะช้าลง ผลผลิตภาพแรงงานไทยอาจเพิ่มขึ้นปัญหาการค้ำมนุษย์ และการขาดการคุ้มครองทางสังคมขั้นพื้นฐานที่จำเป็น ซึ่งจะเป็นปัญหาต่อเนื่องที่ส่งผลกระทบต่อคุณภาพชีวิตของคนไทย อาทิ อาชญากรรม โรคระบาด และภาระทางการคลังของระบบ

บริการทางสังคม อย่างไรก็ตาม นับเป็นโอกาสในการพัฒนาสินค้าและบริการ ธุรกิจบริการที่เหมาะสมกับกลุ่ม ผู้สูงอายุที่เพิ่มขึ้นเป็นตัวเลขเบื้องต้น สศช. จะคำนวณใหม่อีกครั้งเมื่อการปรับปรุงฐานข้อมูลในแบบจำลอง เสร็จสมบูรณ์เกณฑ์ขั้นต่ำในปี ๒๕๔๖ ซึ่งอยู่ที่ ๑๒,๗๔๕ ดอลลาร์ต่อคนต่อปี

๑.๓ ความเหลื่อมล้ำ

ความเหลื่อมล้ำเป็นปัญหาสำคัญในสังคมไทยทั้งความเหลื่อมล้ำด้านรายได้ โอกาสการ เข้าถึงบริการภาครัฐและการเข้าถึงทรัพยากรธรรมชาติ นำไปสู่ความขัดแย้งในสังคม และเป็นอุปสรรคต่อการ พัฒนาประเทศที่ลดทอนความเข้มแข็งทางเศรษฐกิจและความมั่นคงทางสังคม จากการกระจายรายได้และ ผลประโยชน์ของการพัฒนาไปยังกลุ่มคนต่างๆ ในสังคม บางพื้นที่และบางสาขาการผลิตไม่ทั่วถึงเป็นธรรม ผลประโยชน์ส่วนใหญ่ตกอยู่ในกลุ่มที่มีโอกาสและรายได้สูง ทำให้สัดส่วนรายได้ระหว่างกลุ่มคนรวยร้อยละ ๑๐ ของประชากรกับกลุ่มคนจนร้อยละ ๑๐ ของประชากร มีความแตกต่างกันถึง ๓๔.๙ เท่าในปี ๒๕๕๖ นอกจากนี้ความเหลื่อมล้ำยังส่งผลให้เกิดปัญหาต่างๆ อาทิ ปัญหาการทุจริตคอร์รัปชัน คนยากจนขาดโอกาส การเข้าถึงบริการการศึกษาและสาธารณสุขที่มีคุณภาพอย่างเท่าเทียม การแย่งชิงทรัพยากร การรับรู้ข้อมูล ข่าวสารปัญหาอาชญากรรมและยาเสพติด

๑.๔ ความเป็นเมือง

การเปลี่ยนแปลงพื้นที่ชนบทไปสู่ความเป็นเมืองมีแนวโน้มเพิ่มขึ้นเพื่อลดความแออัด ของเมืองหลวงและเมืองหลัก อันเป็นการกระจายความเจริญสู่พื้นที่อื่นๆ จึงจำเป็นที่จะต้องมีการลงทุน โครงสร้างพื้นฐาน การจัดการบริการสาธารณะเพื่อรองรับการเติบโตของเมือง การใช้ประโยชน์ของทรัพยากร ท้องถิ่นทั้งปัจจัยการผลิตและแรงงานไปสู่ภาคการค้า บริการ และอุตสาหกรรม ตลอดจนการแสวงหา เทคโนโลยีใหม่ๆ ที่จะช่วยลดผลกระทบต่อสิ่งแวดล้อม ซึ่งจะส่งผลต่อการลดลงและความเสื่อมโทรมของ ทรัพยากรท้องถิ่น การลดลงของแรงงานในภาคเกษตร รวมทั้งปัญหาการบริหารจัดการขยะทั้งขยะชุมชนและ อุตสาหกรรม ทั้งนี้ การเพิ่มขึ้นของประชากรและแรงงานในพื้นที่อาจส่งผลต่อการเปลี่ยนแปลงของวิถีชีวิตและ วัฒนธรรมท้องถิ่น อย่างไรก็ตาม การผลิตและกิจกรรมทางเศรษฐกิจที่มีขนาดใหญ่ขึ้นเพื่อตอบสนองความ ต้องการคนในเมืองที่มากขึ้น จะส่งผลให้เกิดการประหยัดจากขนาด การขนส่งมีต้นทุนต่ำลง และการลงทุนใน ระบบสาธารณูปโภคจะมีความคุ้มค่ามากขึ้น นอกจากนี้ ความต้องการแรงงานที่มากขึ้นจะมีส่วนเอื้อหรือทำให้ จำเป็นต้องมีการจัดตั้งสถาบันการศึกษาในพื้นที่เพื่อตอบสนองความต้องการของสถานประกอบการที่มีจำนวน มาก

๑.๕ การบริหารจัดการภาครัฐ

(๑) ร่างรัฐธรรมนูญแห่งราชอาณาจักรไทย พ.ศ. ๒๕๕๘ วางกรอบด้านการบริหาร จัดการภาครัฐ เอื้อต่อการพัฒนาธรรมาภิบาลภาครัฐ ร่างรัฐธรรมนูญแห่งราชอาณาจักรไทย พ.ศ. ๒๕๕๘ มี มาตรการสำคัญ ที่จะช่วยสนับสนุนให้การบริหารจัดการและการปรับปรุงประสิทธิภาพพลไกการพัฒนา อาทิ มาตรา ๖๙ หน่วยงานของรัฐ องค์กรเอกชนหรือองค์กรใดที่ดำเนินกิจกรรมโดยใช้เงินแผ่นดิน มีหน้าที่ต้อง เปิดเผยข้อมูลเกี่ยวกับการดำเนินการดังกล่าวต่อสาธารณะเพื่อให้พลเมืองได้ติดตามและตรวจสอบมาตรา ๘๒ รัฐต้องดำเนินการตามแนวนโยบายพื้นฐานแห่งรัฐ และต้องจัดระบบงานราชการและงานของรัฐอย่างอื่น ให้ เป็นไปตามหลักธรรมาภิบาล พัฒนาและสร้างโอกาสเพื่อลดความเหลื่อมล้ำและสร้างความเป็นธรรมอย่างยั่งยืน กระจายอำนาจและจัดการกิจ อำนาจหน้าที่ และขอบเขตความรับผิดชอบที่ชัดเจนระหว่างราชการส่วนกลาง ส่วนภูมิภาค และส่วนท้องถิ่น รวมทั้งมีกลไกป้องกันและขจัดการทุจริตและประพฤติมิชอบที่มีประสิทธิภาพทั้ง ในภาครัฐและภาคเอกชน ฯลฯ มาตรา ๘๘ รัฐต้องดำเนินนโยบายการเงิน การคลัง และงบประมาณภาครัฐ โดยยึดหลักการรักษาวินัยและความยั่งยืนทางการคลัง และการใช้จ่ายเงินแผ่นดิน อย่างคุ้มค่า จัดให้มีระบบ

การเงินการคลังเพื่อสังคม มีระบบภาษีอากรที่มีความเป็นธรรมมีประสิทธิภาพ เกิดประโยชน์สูงสุดต่อประชาชน และสอดคล้องกับการเปลี่ยนแปลงทางเศรษฐกิจและสังคม

(๒) ภาคประชาสังคมให้ความสำคัญกับการบริหารจัดการของภาครัฐสถาบันทางสังคม อาทิ มูลนิธิ สถาบันการศึกษา หน่วยงานวิจัยต่างๆ นำเสนอผลการติดตาม วิเคราะห์ สังเคราะห์ เรื่องที่เกี่ยวกับการบริหารจัดการประเทศและการปรับปรุงประสิทธิภาพกลไกการพัฒนาทั้งประเด็นธรรมาภิบาล การทุจริตคอร์รัปชันทั้งการคอร์รัปชันขนาดใหญ่และคอร์รัปชันภาครัฐวิสาหกิจ การบริหารจัดการภาครัฐและการกระจายอำนาจ เพื่อรายงานข้อค้นพบและข้อเสนอแนะสู่สาธารณะ เป็นแรงกดดันให้ผู้มีอำนาจภาครัฐหันมาพิจารณา ทบทวน แนวนโยบาย มาตรการ และกลไกการทำงานต่างๆ ให้เหมาะสมมากขึ้น

๒ บริบทภายนอก

๒.๑ การเข้าสู่สังคมผู้สูงอายุของโลก

องค์การสหประชาชาติประเมินสถานการณ์ว่าในช่วงปี ๒๕๔๔-๒๖๔๓ (ค.ศ. ๒๐๐๑-๒๑๐๐) จะเป็นศตวรรษแห่งผู้สูงอายุ หมายถึงการมีประชากรอายุ ๖๐ ปีขึ้นไปมากกว่าร้อยละ ๑๐ ของประชากรรวมทั่วโลก โดยประเทศที่พัฒนาแล้วจะใช้ระยะเวลาที่ค่อนข้างยาวนานในการเข้าสู่สังคมผู้สูงอายุ เช่น ญี่ปุ่น อเมริกา ยุโรป ขณะที่กลุ่มประเทศกำลังพัฒนาจะมีระยะเวลาเปลี่ยนแปลงโครงสร้างประชากรดังกล่าวค่อนข้างสั้นกว่า สะท้อนถึงระยะเวลาในการเตรียมความพร้อมเพื่อรองรับสังคมผู้สูงอายุที่สั้นกว่าประเทศพัฒนาแล้วค่อนข้างมาก โดยการเป็นสังคมผู้สูงอายุจะส่งผลให้มีการขาดแคลนแรงงานในประเทศ และมีการเคลื่อนย้ายแรงงานต่างด้าวมากขึ้น นอกจากนี้ มีความต้องการสินค้าและบริการที่เหมาะสมกับผู้สูงอายุมากขึ้น นับเป็นโอกาสอย่างมากสำหรับประเทศไทยที่จะพัฒนาด้านธุรกิจและลงทุนด้านการค้าและบริการ ด้านการท่องเที่ยว ที่พักอาศัย การให้บริการสุขภาพในรูปแบบต่างๆ รวมทั้งเป็นโอกาสของแรงงานไทยในการไปทำงานในประเทศที่พัฒนาแล้ว

๒.๒ การปรับเปลี่ยนด้านเทคโนโลยีและนวัตกรรมที่รวดเร็ว

การปรับเปลี่ยนที่รวดเร็วด้านเทคโนโลยีและนวัตกรรมส่งผลให้เกิดการเปลี่ยนแปลงในรูปแบบการผลิตและการค้าที่มีการใช้เทคโนโลยีมาช่วยในการเพิ่มประสิทธิภาพการผลิต การพาณิชย์อิเล็กทรอนิกส์กลายเป็นรูปแบบการค้าที่มีบทบาทมากขึ้น มีการยกระดับกระบวนการผลิตแบบอัตโนมัติไปสู่การใช้เทคโนโลยีที่ผสมผสานระหว่าง Information Technology กับ Operational Technology หรือที่เรียกว่า Internet of Things (เทคโนโลยีอินเทอร์เน็ตที่เชื่อมต่ออุปกรณ์และ เครื่องมือต่างๆ เช่น โทรศัพท์มือถือ รถยนต์ ตู้เย็น โทรทัศน์ และอื่นๆ เข้าไว้ด้วยกัน) เพื่อผลิตสินค้าตามความต้องการของผู้บริโภคบุคคลมากยิ่งขึ้น โดยหากภาคการผลิตที่ปรับตัวตามการเปลี่ยนแปลงของเทคโนโลยีไม่ทัน ขาดการลงทุนด้านการวิจัยและพัฒนา และนวัตกรรม จะทำให้ความสามารถในการแข่งขันลดลง

๒.๓ ความเชื่อมโยงกับเศรษฐกิจในระดับภูมิภาคและระดับโลกที่สูงขึ้น

(๑) แนวโน้มการพัฒนาเศรษฐกิจของประเทศเพื่อนบ้าน มีการพัฒนาระบบเศรษฐกิจและเขตเศรษฐกิจพิเศษภายในประเทศ ซึ่งจะมีผลต่อทิศทางการวางแผนพัฒนาด้านโครงสร้างพื้นฐานของประเทศไทย ตลอดจนการปรับเปลี่ยนกฎ ระเบียบ กติกา ด้านการค้าการลงทุนที่มุ่งเน้นให้ความสำคัญกับเรื่องความโปร่งใสและสิ่งแวดล้อมมากขึ้น

(๒) การเปิดเสรีภายใต้ข้อตกลงประชาคมเศรษฐกิจอาเซียนในปี ๒๕๕๘ จะนำมาซึ่งโอกาสที่สำคัญๆ หลายประการต่อการยกระดับศักยภาพการขยายตัวของเศรษฐกิจไทย ได้แก่ ๑) การลดข้อจำกัดในด้านอุปสงค์ในประเทศ ๒) โอกาสในการใช้ปัจจัยการผลิตและแรงงานสำหรับการพัฒนาภาคเกษตรและอุตสาหกรรมที่ใช้แรงงานและวัตถุดิบเข้มข้นในการเพิ่มขีดความสามารถในการแข่งขันและพัฒนาตนเอง

ไปสู่ระดับการผลิตที่สูงขึ้นทั้งการผลิตในประเทศและการใช้ฐานการผลิตในประเทศเพื่อนบ้านและ ๓) โอกาสในการใช้ความได้เปรียบด้านสถานที่ตั้งและด้านโครงสร้างพื้นฐานและโลจิสติกส์ในการขับเคลื่อนเศรษฐกิจให้เป็นศูนย์กลางทางการบริการและการผลิตภาคอุตสาหกรรมอนาคตในอนุภูมิภาคและในภูมิภาค

(๓) การเปิดเสรีทางการค้ากับประเทศที่พัฒนาแล้ว จะมีการนำประเด็นด้านมาตรฐานของการค้าและบริการมาเป็นข้อกีดกันทางการค้าซึ่งผู้ประกอบการภายในประเทศโดยเฉพาะวิสาหกิจขนาดกลางและขนาดย่อมต้องปรับตัวเพื่อพัฒนาผลิตภาพการผลิตและรูปแบบธุรกิจ พัฒนามาตรฐานของอุตสาหกรรม ตลอดจนพัฒนาสินค้าที่เป็นมิตรต่อสิ่งแวดล้อมและมีความรับผิดชอบต่อสังคม/ชุมชนมากขึ้นโดยแรงเหวี่ยงจากกระแสการเปิดเสรีทางการค้าจะก่อให้เกิดการเคลื่อนย้ายเงินทุน แนวโน้มราคาสินค้าเกษตรและสินค้าขั้นปฐม แรงกดดันจากการเพิ่มขึ้นของขีดความสามารถในการแข่งขันของประเทศต่างๆ ในอนุภูมิภาคโดยเฉพาะในการผลิตสินค้าเกษตร สินค้ากึ่งทุนและเทคโนโลยีเข้มข้น รวมทั้งแนวโน้มนโยบายและมาตรการการพัฒนาของภาครัฐที่ยังไม่ทั่วถึง ยังมีแนวโน้มที่จะตอกย้ำปัญหาความเหลื่อมล้ำทางด้านรายได้ให้มีความรุนแรงมากขึ้นและเป็นอุปสรรคต่อการสร้างการเติบโตของเศรษฐกิจแบบทั่วถึง (Inclusive Growth) ซึ่งเป็นปัจจัยที่จำเป็นต่อการขยายตัวทางเศรษฐกิจที่ต่อเนื่องและยั่งยืน

(๔) ตลาดเงิน ตลาดทุน และเศรษฐกิจโลกยังมีความเสี่ยงที่จะผันผวนตลอดช่วงแผนฯ ฉบับที่ ๑๒ เนื่องจาก ๑) ผลกระทบจากการปรับทิศทางนโยบายการเงินในสหรัฐอเมริกาในช่วงต้นแผนพัฒนาฯ และแนวโน้มการปรับทิศทางนโยบายการเงินในยุโรปในช่วงกลางถึงปลายแผนพัฒนาฯ และ ๒) ปัญหาการส่งสมหนี้สาธารณะในประเทศสำคัญๆ ในช่วงหลังวิกฤติเศรษฐกิจโลกที่มีความเสี่ยงจะพัฒนาไปสู่วิกฤติและสร้างผลกระทบต่อเสถียรภาพของระบบเศรษฐกิจและการเงินโลกหากมาตรการปฏิรูปในประเทศสำคัญๆ ของโลกไม่ประสบความสำเร็จอย่างเป็นรูปธรรม

(๕) ความเคลื่อนไหวของกระแสวัฒนธรรมโลก ความก้าวหน้าในการติดต่อสื่อสาร การขยายตัวของเครือข่ายทางสังคมออนไลน์ ส่งผลให้ทั้งโอกาสและความเสี่ยง ต่อวิถีชีวิตทัศนคติ และความเชื่อในสังคม ตลอดจนความสัมพันธ์ระหว่างบุคคล กระบวนการเรียนรู้ และพฤติกรรมการบริโภคของคนในประเทศ

๒.๔ การเปลี่ยนแปลงสภาพภูมิอากาศ

(๑) การเปลี่ยนแปลงสภาพภูมิอากาศ (Climate Change) จะส่งผลกระทบต่อสถานการณ์ความเสื่อมโทรมของทรัพยากรธรรมชาติและสิ่งแวดล้อมให้มีความรุนแรงมากขึ้น อุณหภูมิของโลกเพิ่มขึ้น ทำให้เกิดความแห้งแล้งเป็นระยะเวลายาวนาน เกิดฝนขาดช่วง และมีฤดูกาลเปลี่ยนไป ส่งผลกระทบต่อความอุดมสมบูรณ์ของดิน ป่าไม้เกิดความเสื่อมโทรม แหล่งน้ำขาดแคลน ผลผลิตทางการเกษตรลดลง เกิดโรคระบาดในพืชและสัตว์ และอาจเกิดผลกระทบต่อสุขภาพของมนุษย์กรณีที่เกิดโรคระบาดใหม่ เกิดความเสี่ยงต่อการสูญเสียความหลากหลายทางชีวภาพ เช่น ระบบนิเวศป่าไม้ ระบบนิเวศชายฝั่ง พื้นที่ชุ่มน้ำ เกิดการกัดเซาะชายฝั่ง และการสูญเสียแนวปะการัง การสูญเสียความหลากหลายทางชีวภาพดังกล่าวข้างต้น จะส่งผลกระทบต่อความมั่นคงด้านอาหาร สุขภาพ พลังงาน และลดทอนขีดความสามารถในการพึ่งพาตนเองของชุมชน

(๒) การเปลี่ยนแปลงของสภาพภูมิอากาศยังส่งผลให้ภัยพิบัติทางธรรมชาติมีแนวโน้มเกิดบ่อยครั้งขึ้นและมีความรุนแรงมากขึ้น ทั้งอุทกภัย ภัยแล้ง แผ่นดินไหวและดินโคลนถล่ม ส่งผลกระทบต่อภาคการผลิต การพัฒนาอุตสาหกรรม และการพัฒนาเศรษฐกิจโดยรวมของประเทศ รวมทั้งวิถีการดำรงชีวิตของประชาชน นอกจากนี้ ข้อตกลงระหว่างประเทศเกี่ยวกับการเปลี่ยนแปลงสภาพภูมิอากาศจะทวีความ

เข้มข้นและเป็นแรงกดดันให้ประเทศไทยต้องเตรียมพร้อมรับภาระในการลดการปล่อยก๊าซเรือนกระจกภายใต้
กระแสการแข่งขันทางการค้า

๒.๕ วาระการพัฒนาของโลกภายหลัง ค.ศ. ๒๐๑๕ (Post ๒๐๑๕ Agenda)

ประเด็นสำคัญของวาระการพัฒนาโลกภายหลัง ค.ศ. ๒๐๑๕ คือ การจัดทำเป้าหมาย
การพัฒนาที่ยั่งยืนในกรอบสหประชาชาติ (Sustainable Development Goals–SDGs) ในช่วงเวลา ๑๕ ปี
โดยสหประชาชาติให้การรับรองแล้วเมื่อวันที่ ๑๐ กันยายน ๒๕๕๗ ประกอบด้วยเป้าประสงค์ (Goal) จำนวน
๑๗ ข้อ และเป้าหมาย (Target) จำนวน ๑๖๙ ข้อ ซึ่งจะส่งผลกระทบต่อกระบวนการวางแผนการพัฒนาประเทศ
ในอนาคต ที่ต้องเน้นขจัดความยากจนให้หมดไป ประชาชนมีสุขภาพที่ดี มีระบบการศึกษา มีความเท่าเทียม
กันทางเพศ ส่งเสริมการเติบโตทางเศรษฐกิจแบบยั่งยืน มีระบบโครงสร้างพื้นฐานที่รองรับการพัฒนา
อุตสาหกรรมที่ยั่งยืน ลดความไม่เท่าเทียมกันทั้งภายในประเทศและระหว่างประเทศ มีรูปแบบการผลิตและ
การบริโภคแบบยั่งยืน เตรียมความพร้อมในการรับมือการเปลี่ยนแปลงสภาพภูมิอากาศ สงวนรักษา
ทรัพยากรธรรมชาติและหลากหลายทางชีวภาพ มีการจัดการทรัพยากรทางทะเลอย่างยั่งยืน ส่งเสริมให้
สังคมมีความสุข มีความยุติธรรมและส่งเสริมความเป็นหุ้นส่วนเพื่อการพัฒนาในระดับโลกร่วมกัน

๓. กรอบวิสัยทัศน์และเป้าหมาย

๓.๑ กรอบวิสัยทัศน์แผนพัฒนาฯ ฉบับที่ ๑๒

จากสถานะของประเทศและบริบทการเปลี่ยนแปลงต่างๆ ที่ประเทศกำลังประสบอยู่ ทำให้
ให้การกำหนดวิสัยทัศน์แผนพัฒนาฯ ฉบับที่ ๑๒ ยังคงมีความต่อเนื่องจากวิสัยทัศน์แผนพัฒนาฯ ฉบับที่ ๑๑
และกรอบหลักการของการวางแผนที่น้อมนำและประยุกต์ใช้หลักปรัชญาของเศรษฐกิจพอเพียง ยึดคนเป็น
ศูนย์กลางของการพัฒนาอย่างมีส่วนร่วม การพัฒนาที่ยืดหยุ่นและสมดุล ยั่งยืน โดยวิสัยทัศน์ของการพัฒนาใน
แผนพัฒนาฯ ฉบับที่ ๑๒ ต้องให้ความสำคัญกับการกำหนดทิศทางการพัฒนาที่มุ่งสู่การเปลี่ยนผ่านประเทศไทย
จากประเทศที่มีรายได้ปานกลางไปสู่ประเทศที่มีรายได้สูง มีความมั่นคง และยั่งยืน สังคมอยู่ร่วมกันอย่างมี
ความสุข และนำไปสู่การบรรลุวิสัยทัศน์ระยะยาว “มั่นคง มั่งคั่ง ยั่งยืน” ของประเทศ

๓.๒ การกำหนดตำแหน่งทางยุทธศาสตร์ของประเทศ (Country Strategic Positioning)

เป็นการกำหนดตำแหน่งทางยุทธศาสตร์ของประเทศที่สอดคล้องกับยุทธศาสตร์ชาติที่
สศช. ได้จัดทำขึ้นประเทศไทยเป็นประเทศรายได้สูงที่มีการกระจายรายได้อย่างเป็นธรรม เป็นศูนย์กลางด้าน
การขนส่งโลจิสติกส์ของภูมิภาคสู่ความเป็นชาติการค้าและบริการ (Trading and Service Nation) เป็นแหล่ง
ผลิตสินค้าเกษตรอินทรีย์และเกษตรปลอดภัย แหล่งอุตสาหกรรมสร้างสรรค์และนวัตกรรมสูงที่เป็นมิตรต่อ
สิ่งแวดล้อม

๓.๓ เป้าหมาย

๑. การหลุดพ้นจากกับดักประเทศรายได้ปานกลางสู่รายได้สูง

(๑) เศรษฐกิจขยายตัวเฉลี่ยไม่ต่ำกว่าร้อยละ ๕.๐

(๒) ผลิตภัณฑ์มวลรวมในประเทศต่อหัว (GDP Per Capita) และรายได้ประชาชาติต่อ
หัว (GNP Per Capita) ณ สิ้นแผนพัฒนาเศรษฐกิจฯ ฉบับที่ ๑๒ ในปี ๒๕๕๖ เพิ่มขึ้นเป็น ๓๓๗,๐๕๑ บาท
(๘,๓๒๕ ดอลลาร์) และ ๓๐๑,๑๘๙ บาท (๘,๘๕๙ ดอลลาร์ สรอ.) ต่อคนต่อปี

(๓) ผลผลิตภาพการผลิตเพิ่มขึ้นไม่ต่ำกว่าเฉลี่ยร้อยละ ๒.๕ ต่อปี

(๔) การลงทุนรวมขยายตัวไม่ต่ำกว่าเฉลี่ยร้อยละ ๘.๐ (การลงทุนตัวของการลงทุนภาครัฐไม่ต่ำกว่าร้อยละ ๑๐.๐ และการลงทุนของภาคเอกชนขยายตัวไม่ต่ำกว่าเฉลี่ยร้อยละ ๗.๕ ในขณะที่ปริมาณการส่งออกขยายตัวเฉลี่ยไม่ต่ำกว่าร้อยละ ๔.๐ ต่อปี)

๒. การพัฒนาศักยภาพคนให้สนับสนุนการเจริญเติบโตของประเทศและการสร้างสังคมสูงวัยอย่างมีคุณภาพ

(๑) ประชาชนทุกช่วงวัยมีความมั่นคงทางด้านเศรษฐกิจและสังคม (Socio-Economic Security) และมีคุณภาพชีวิตที่ดีขึ้น

(๒) การศึกษาและการเรียนรู้ได้รับการพัฒนาคุณภาพ

(๓) สถาบันทางสังคมมีความเข้มแข็งเป็นฐานรากที่เอื้อต่อการพัฒนาคน

๓. การลดความเหลื่อมล้ำในสังคม

(๑) การกระจายรายได้มีความเท่าเทียมกันมากขึ้น

(๒) บริการทางสังคมมีคุณภาพและมีการกระจายอย่างทั่วถึง

๔. การสร้างการเจริญเติบโตทางเศรษฐกิจและสังคมที่เป็นมิตรกับสิ่งแวดล้อม

(๑) รักษาความมั่นคงของฐานทรัพยากร สร้างสมดุลระหว่างการอนุรักษ์และการใช้ประโยชน์อย่างยั่งยืนและเป็นธรรม

(๒) ขับเคลื่อนประเทศสู่เศรษฐกิจและสังคมที่เป็นมิตรต่อสิ่งแวดล้อม

(๓) เพิ่มขีดความสามารถในการรับมือภัยพิบัติและการเปลี่ยนแปลงสภาพภูมิอากาศ

(๔) เพิ่มอย่างมีประสิทธิภาพและเสริมสร้างธรรมาภิบาลในการบริหารจัดการทรัพยากรธรรมชาติและสิ่งแวดล้อม

(๕) มีการบริหารจัดการน้ำให้สมดุลระหว่างการอุปโภคและอุปทานของน้ำ

๕. การบริหารราชการแผ่นดินที่มีประสิทธิภาพ

(๑) การบริหารงานภาครัฐที่โปร่งใส เป็นธรรม มีประสิทธิภาพ และมีส่วนร่วม

(๒) จัดการทุจริตคอร์รัปชัน

(๓) มีการกระจายอำนาจที่เหมาะสม

๓.๔ แนวทางการพัฒนา

๑. การยกระดับศักยภาพการแข่งขันและการหลุดพ้นกับดักรายได้ปานกลางสู่รายได้สูง

๑.๑ การส่งเสริมด้านการวิจัยและพัฒนา

พัฒนาสถานะแวดล้อมของการพัฒนาวิทยาศาสตร์ เทคโนโลยี วิจัย และนวัตกรรม ทั้งด้านการลงทุนในการวิจัยและพัฒนา ด้านบุคลากรวิจัย ด้านโครงสร้างพื้นฐาน และด้านการบริหารจัดการ รวมทั้งสนับสนุนและผลักดันให้ผู้ประกอบการมีบทบาทหลักด้านเทคโนโลยีและนวัตกรรม ตลอดจนผลักดันงานวิจัยและพัฒนาให้ใช้ประโยชน์อย่างแท้จริงทั้งเชิงพาณิชย์และสาธารณะโดยให้ความคุ้มครองทรัพย์สินทางปัญญา

๑.๒ การพัฒนาผลิตภาพแรงงาน

สร้างความร่วมมือระหว่างภาครัฐและภาคเอกชนในการพัฒนากำลังคนและแรงงานให้มีทักษะความรู้และสมรรถนะที่สอดคล้องกับความต้องการของตลาดและรองรับการเปิดเสรีของประชาคมอาเซียน โดยยกระดับและพัฒนาสมรรถนะแรงงานไทยด้วยเทคโนโลยี เร่งรัดให้แรงงานทั้งระบบมีการเรียนรู้ขั้นพื้นฐานเพื่อสามารถแข่งขันในตลาดแรงงานได้ สนับสนุนให้แรงงานและปัจจัยการผลิตมีความยืดหยุ่นในการเคลื่อนย้ายระหว่างสาขาการผลิตและระหว่างพื้นที่การผลิต เพื่อให้แรงงานสามารถเคลื่อนย้ายไปสู่สาขาการ

ผลิตที่มีผลิตภาพการผลิตสูงสุด และสนับสนุนให้ผู้ประกอบการในภาคอุตสาหกรรมและบริการจัดทำกรอบ
คุณวุฒิวิชาชีพและมาตรฐานฝีมือแรงงานให้เป็นมาตรฐานที่เชื่อมโยงกันเพื่อยกระดับทักษะของแรงงานไทย

๑.๓ การส่งเสริมผู้ประกอบการที่เข้มแข็งและพาณิชย์ดิจิทัล

พัฒนาขีดความสามารถของผู้ประกอบการให้มีความยืดหยุ่น สามารถปรับตัวและดำเนิน
ธุรกิจท่ามกลางการดำเนินนโยบายและมาตรการการกีดกันทางการค้าในรูปแบบต่างๆ เพิ่มสัดส่วนความเป็น
เจ้าของของคนไทยและสนับสนุนให้มีการขยายตลาดที่มีแบรนด์สินค้าและช่องทางการตลาดที่เป็นของตนเอง
มากขึ้น ตลอดจนพัฒนาต่อยอดอุตสาหกรรมและบริการเพื่อเข้าสู่การเป็นศูนย์กลางการผลิต บริการและ
อุตสาหกรรมดิจิทัล

๑.๔ การลงทุนโครงสร้างพื้นฐานเร่งลงทุนและพัฒนาโครงสร้างพื้นฐานด้านการคมนาคม
ขนส่งเพื่อเชื่อมโยงพื้นที่เศรษฐกิจในประเทศและต่างประเทศ ทั้งการพัฒนาและปรับปรุงโครงข่ายรถไฟให้เป็น
โครงข่ายหลักในการเดินทางและขนส่งของประเทศ พัฒนาโครงข่ายระบบขนส่งสาธารณะและโครงข่ายทาง
หลวงพิเศษระหว่างเมือง ขยายขีดความสามารถของท่าอากาศยานหลักของประเทศ พัฒนาท่าเรือที่มีศักยภาพ
ให้เป็นท่าเรืออิเล็กทรอนิกส์เต็มรูปแบบ รวมทั้งพัฒนาและปรับปรุงระบบโทรคมนาคมของประเทศ ตลอดจน
สนับสนุนการพัฒนาด้านอุตสาหกรรมที่เกิดจากลงทุนด้านโครงสร้างพื้นฐาน เช่น อุตสาหกรรมซ่อมบำรุงและ
ผลิตชิ้นส่วนอากาศยาน และอุตสาหกรรมระบบราง เป็นต้น เพื่อสร้างโอกาสทางเศรษฐกิจให้กับประเทศใน
การเป็นฐานการผลิตในภูมิภาคอาเซียน

๑.๕ การปรับโครงสร้างการผลิต ปรับโครงสร้างการผลิตภาคเกษตร

โดยการปรับเปลี่ยนจากการผลิตสินค้าเกษตรขั้นปฐมเป็นสินค้าเกษตรแปรรูปที่มีมูลค่าสูง
มีคุณภาพและมาตรฐานสากล สามารถสร้างความเชื่อมโยงทางด้านวัตถุดิบกับประเทศเพื่อนบ้านและลดระดับ
การผลิตสินค้าขั้นปฐมที่สูญเสียขีดความสามารถในการแข่งขัน ลงสู่ระดับที่จำเป็นสำหรับการสร้างความมั่นคง
ทางด้านอาหารและพลังงาน จัดระบบการผลิตให้สอดคล้องกับศักยภาพพื้นที่และความต้องการของตลาด
ตั้งแต่ต้นน้ำถึงปลายน้ำทั้งด้านกายภาพและเศรษฐกิจ รวมทั้งส่งเสริมการรวมกลุ่มทางการเกษตรจากกิจการ
เจ้าของคนเดียวเป็นการประกอบการในลักษณะสหกรณ์ ห้างหุ้นส่วน และบริษัทเพื่อให้เกิดการประหยัดจาก
ขนาด พิจารณาพันธุ์พืชที่เหมาะสมกับศักยภาพของพื้นที่และแหล่งน้ำ ใช้เทคโนโลยีการผลิตในระดับที่
เหมาะสม ใช้กลไกตลาดในการป้องกันความเสี่ยง ตลอดจนส่งเสริมและเร่งขยายผลแนวคิดการทำเกษตร
ตามหลักปรัชญาของเศรษฐกิจพอเพียง และระบบเกษตรกรรมยั่งยืนปรับโครงสร้างการผลิตภาคบริการโดยเร่ง
พัฒนาระบบคมนาคมขนส่งให้เกิดความเชื่อมโยงกันเป็นโครงข่ายทั้งทางบก ทางน้ำ และทางอากาศ เร่งพัฒนา
ท่าเทียบเรือขนาดใหญ่เพื่อรองรับการเติบโตของการท่องเที่ยวทางทะเล ปรับปรุงแก้ไขกฎหมายที่เกี่ยวข้องกับ
การท่องเที่ยวให้ครอบคลุมและทันสมัยทั้งการควบคุมกิจกรรมต่างๆ เกี่ยวกับการท่องเที่ยวและส่งเสริมการ
ท่องเที่ยวและกำหนดและจัดทำกฎหมายเพื่อยกระดับมาตรฐานการท่องเที่ยวของไทยสู่สากลและรองรับการ
พัฒนาการท่องเที่ยวให้สามารถแข่งขันได้ในระดับนานาชาติ รวมทั้งมีการส่งเสริมการพัฒนาในเชิงพื้นที่ใน
ลักษณะของกลุ่มท่องเที่ยว โดยสนับสนุนการพัฒนาด้านการท่องเที่ยวของพื้นที่ที่มีความเชื่อมโยงทั้งทาง
กายภาพ วิถีชีวิต/วัฒนธรรมท้องถิ่นและกิจกรรมการท่องเที่ยว ตลอดจนส่งเสริมการสร้างเชื่อมโยงด้าน
การท่องเที่ยวในภูมิภาคอาเซียน ทั้งประเทศที่มีพรมแดนติดกันและประเทศที่มีโครงข่ายคมนาคมขนส่ง
เชื่อมโยงกันเพื่อให้เกิดการพัฒนาแบบองค์รวมทั้งระบบพัฒนาต่อยอดอุตสาหกรรมอนาคตเพื่อเป็นแหล่งการ
ถ่ายทอดเทคโนโลยี เชื่อมโยงการผลิตกับอุตสาหกรรมที่เป็นฐานรายได้ประเทศ และเป็นกลไกการขับเคลื่อน
เศรษฐกิจไทยให้เข้าสู่การเป็นศูนย์กลางการผลิตและบริการทั้งในระดับอนุภูมิภาคและในภูมิภาคอาเซียน
พัฒนาโครงสร้างพื้นฐานที่สนับสนุนการขยายตัวด้านการค้าการลงทุน เช่น โลจิสติกส์ และพลังงาน รวมทั้ง

ปัจจัยสนับสนุนการลงทุนอื่นๆ เช่น ลดอุปสรรคการเคลื่อนย้ายเงินทุนระหว่างประเทศ เป็นต้น ส่งเสริมการนำเทคโนโลยีและนวัตกรรมมาประยุกต์ใช้ทั้งภาคการผลิต การตลาด การบริหารจัดการการเงิน และโลจิสติกส์ เชื่อมโยงเศรษฐกิจดิจิทัล ในการอำนวยความสะดวกทางการค้าการลงทุนด้วยระบบอิเล็กทรอนิกส์ และสนับสนุนการลงทุนเพื่อสร้างเศรษฐกิจและสังคมแห่งปัญญาและการเรียนรู้ มุ่งเน้นการพัฒนาธุรกิจเชิงสร้างสรรค์ การลงทุนที่ใช้เทคโนโลยีขั้นสูงและเป็นมิตรกับสิ่งแวดล้อม การประหยัดพลังงานและการใช้พลังงานทดแทน การลงทุนด้านการวิจัยและพัฒนาเชิงพาณิชย์ การจัดตั้งสำนักงานใหญ่ข้ามประเทศ บริษัทการค้าระหว่างประเทศ รวมทั้งการให้ความสำคัญเรื่องความรับผิดชอบต่อสังคมและการตอบแทนสู่สังคมขององค์กร และกิจการเพื่อสังคม

๒. การพัฒนาศักยภาพคนตามช่วงวัยและการปฏิรูประบบเพื่อสร้างสังคมสูงวัยอย่างมีคุณภาพ

๒.๑ การพัฒนาศักยภาพคนในทุกช่วงวัยให้สนับสนุนการเจริญเติบโตของประเทศ โดยช่วงวัยเด็กตั้งแต่แรกเกิดให้มีพัฒนาการที่สมวัยในทุกด้าน วัยเรียน วัยรุ่นให้มีทักษะการเรียนรู้ ทักษะชีวิตสามารถอยู่ร่วมกับผู้อื่นภายใต้บริบทสังคมที่เป็นพหุวัฒนธรรม วัยแรงงานให้มีการพัฒนาระดับสมรรถนะฝีมือแรงงานเพื่อสร้างผลิตภาพเพิ่มให้กับประเทศ วัยผู้สูงอายุให้มีการทำงานที่เหมาะสมตามศักยภาพและประสบการณ์ มีรายได้ในการดำรงชีวิต มีการสร้างเสริมและฟื้นฟูสุขภาพเพื่อป้องกันหรือชะลอความทุพพลภาพและโรคเรื้อรังต่างๆ ที่จะก่อให้เกิดภาระแก่ปัจเจกบุคคล ครอบครัว และระบบบริการสุขภาพ

๒.๒ การยกระดับคุณภาพการศึกษาและการเรียนรู้ให้มีคุณภาพ เท่าเทียมและทั่วถึง โดย

(๑) ปฏิรูประบบบริหารจัดการทางการศึกษา โดยปรับระบบบริหารจัดการการศึกษาใหม่เพื่อสร้างความรับผิดชอบต่อผลลัพธ์ (Accountability)

(๒) ปฏิรูประบบการคลังด้านการศึกษา เพื่อเพิ่มคุณภาพและประสิทธิภาพการจัดการศึกษาโดยการจัดสรรงบประมาณตรงสู่ผู้เรียน ส่งเสริมการมีส่วนร่วมจากภาคเอกชนในการจัดการศึกษา

(๓) พัฒนาศักยภาพครูทั้งระบบ ตั้งแต่กระบวนการผลิต สรรหา และการคัดเลือกให้ได้คนดีคนเก่ง รวมทั้งระบบการประเมินและรับรองคุณภาพที่เน้นผลลัพธ์จากตัวผู้เรียน และ

(๔) ปฏิรูประบบการเรียนรู้ โดยมุ่งจัดการเรียนรู้เพื่อสร้างสมรรถนะกำลังคนทั้งระบบ การศึกษาตั้งแต่ระดับปฐมศึกษาจนถึงการเรียนรู้ตลอดชีวิต พัฒนาสื่อเพื่อการเรียนรู้ ปรับหลักสูตรและผลิตกำลังคนให้สอดคล้องกับการเปลี่ยนแปลงและความต้องการของตลาด การวิจัยและการใช้เทคโนโลยีและสื่อเพื่อการเรียนรู้

๒.๓ การพัฒนาด้านสุขภาพ โดยส่งเสริมการพัฒนาเทคโนโลยีและนวัตกรรมทางการแพทย์เพื่อรองรับการเป็นสังคมผู้สูงอายุทั้งในด้านผลิตภัณฑ์สุขภาพและที่อยู่อาศัยสำหรับผู้สูงอายุยกระดับการบริหารจัดการระบบสุขภาพเพื่อลดความเหลื่อมล้ำและสร้างความยั่งยืนในระยะยาว โดยพัฒนาระบบข้อมูลสารสนเทศเพื่อการบริหารทรัพยากรด้านสาธารณสุข แบบบูรณาการระบบหลักประกันสุขภาพภาครัฐให้เกิดความเป็นเอกภาพในการบริหารจัดการและการใช้ทรัพยากร และส่งเสริมการอภิบาลระบบสุขภาพในรูปแบบเครือข่ายที่มีการใช้ทรัพยากรร่วมกัน พัฒนาศักยภาพของประเทศไทยสู่การเป็นศูนย์กลางสุขภาพนานาชาติทั้งในด้านศูนย์กลางบริการสุขภาพ (Medical Service Hub) ศูนย์กลางบริการเพื่อส่งเสริมสุขภาพ (Wellness Hub) ศูนย์กลางยาและผลิตภัณฑ์เพื่อสุขภาพ (Product Hub) และศูนย์กลางบริการวิชาการและงานวิจัย (Academic Hub) เพื่อนำรายได้กลับมาใช้ยกระดับคุณภาพบริการสาธารณสุข

ภายในประเทศรวมทั้งส่งเสริมการให้ความสำคัญกับมิติสุขภาพในทุกนโยบายสาธารณะ (Health in All Policies) เพื่อให้การขับเคลื่อนนโยบายของทุกภาคส่วนตระหนักถึงผลกระทบของนโยบายสาธารณะที่มีต่อสุขภาพของประชาชน

๒.๔ การสร้างสภาพแวดล้อมและนวัตกรรมที่เอื้อต่อการดำรงชีพในสังคมสูงวัย

โดยการปรับปรุงสภาพแวดล้อมและความจำเป็นทางกายภาพให้เหมาะกับวัย และการพัฒนาระบบการดูแลผู้สูงอายุในรูปแบบที่หลากหลายทั้งในด้านการจัดบริการสุขภาพและสวัสดิการสังคมอย่างบูรณาการ โดยการมีส่วนร่วมของทุกภาคส่วนอย่างต่อเนื่อง รวมทั้งพัฒนาชุมชนที่มีศักยภาพและความพร้อมให้เป็นต้นแบบของการดูแลผู้สูงอายุเพื่อขยายผลไปสู่ชุมชนอื่น ตลอดจนการพัฒนา นวัตกรรมในการใช้ชีวิตประจำวันสำหรับผู้สูงอายุ

๓ การลดความเหลื่อมล้ำทางสังคม

๓.๑ การยกระดับรายได้และสร้างโอกาสในการประกอบอาชีพ มุ่งเน้นการเพิ่มผลิตภาพแรงงาน โดยสนับสนุนให้แรงงานมีโอกาสเข้าถึงการเรียนรู้และพัฒนาทักษะฝีมือแรงงานอย่างมีมาตรฐาน ปรับโครงสร้างค่าจ้างแรงงานให้ชัดเจนและสะท้อนทักษะฝีมือแรงงานอย่างแท้จริง เร่งผลักดันให้การใช้ระบบมาตรฐานคุณวุฒิวิชาชีพและมาตรฐานฝีมือแรงงานในทางปฏิบัติอย่างเป็นรูปธรรม นอกจากนี้ เพิ่มผลิตภาพทางการผลิตของเกษตรกรรายย่อย โดยสนับสนุนการวิจัยและพัฒนาและการผลิตทางการเกษตรที่สอดคล้องกับพื้นที่ สร้างหลักประกันรายได้แทนการอุดหนุนด้านราคาสินค้าเกษตร ลดต้นทุนทางการเกษตรโดยสนับสนุนปัจจัยการผลิต

๓.๒ การจัดบริการทางสังคมให้ทุกคนตามสิทธิขั้นพื้นฐาน และเน้นการสร้างภูมิคุ้มกันระดับปัจเจก โดย (๑) พัฒนาระบบบริการสาธารณสุขให้มีคุณภาพและมีช่องทางการเข้าถึงอย่างหลากหลาย โดยเฉพาะระบบบริการสาธารณสุข และการศึกษาขั้นพื้นฐาน สวัสดิการสังคม และกระบวนการยุติธรรม (๒) สนับสนุนการจัดหาที่อยู่อาศัยของผู้มีรายได้น้อยและการเข้าถึงระบบสาธารณสุขภาค กำหนดเป็นนโยบายที่อยู่อาศัยแห่งชาติและเมืองน่าอยู่ พัฒนาโครงการที่อยู่อาศัยแก้ปัญหาชุมชนแออัดในเมืองโดยดำเนินการร่วมกับภาคธุรกิจเอกชน และ (๓) การจัดรูปแบบสวัสดิการพื้นฐานที่จำเป็นและเหมาะสมตามกลุ่มเป้าหมาย (Customized Welfare) ที่คำนึงถึงฐานะทางเศรษฐกิจและสังคมที่แตกต่างกัน โดยมีแนวทางการรับภาระค่าใช้จ่ายร่วมกัน (Cost Sharing)

๓.๓ การสร้างความเสมอภาคในการเข้าถึงทรัพยากร โดยปฏิรูปที่ดินเพื่อการเกษตร สนับสนุนให้เกษตรกรรายย่อยที่ไร้ที่ดินทำกินและยากจนได้มีที่ดินเป็นของตนเองหรือมีสิทธิทำกินในที่ดินปฏิรูประบบการบริหารจัดการน้ำอย่างเป็นระบบและเข้าถึงพื้นที่เป้าหมายได้อย่างแท้จริงด้วยการผลักดัน พรบ.ทรัพยากรน้ำ พ.ศ. และมีการบูรณาการแผนงานและงบประมาณร่วมกันของหน่วยงาน และสร้างกระบวนการมีส่วนร่วม รวมทั้งปรับโครงสร้างภาษีที่เป็นธรรม เช่น ภาษีที่ดินและสิ่งปลูกสร้าง ภาษีมรดก และภาษีสิ่งแวดล้อม เป็นต้น

๓.๔ การเข้าถึงกระบวนการยุติธรรมอย่างเสมอภาค การคุ้มครองสิทธิขั้นพื้นฐาน และการเข้าถึงกระบวนการยุติธรรมอย่างเท่าเทียมโดยการเสริมศักยภาพและความเข้มแข็งด้านกฎหมายให้แก่ประชาชน รวมทั้งการปรับปรุงและบังคับใช้กฎหมายเพื่อลดปัญหาความเหลื่อมล้ำ เช่น กฎหมายป่าชุมชน กฎหมายที่ดิน กฎหมายภาษีมรดก เป็นต้น

๔. การรองรับการเชื่อมโยงภูมิภาคและความเป็นเมือง

๔.๑ การลงทุนด้านโครงสร้างพื้นฐานและสิ่งอำนวยความสะดวกของเมือง เตรียมความพร้อมรองรับความเป็นเมือง ทั้งด้านการบริหารจัดการด้านผังเมืองด้านสาธารณสุข สาธารณูปการ

ระบบคมนาคมขนส่ง ระบบบริหารจัดการสิ่งแวดล้อม ระบบการศึกษาและระบบสาธารณสุขที่ได้มาตรฐาน มีคุณภาพ และเพียงพอต่อความต้องการของคนในเมือง รวมทั้งเสริมสร้างความสามารถในการบริหารจัดการเมืองตามระดับการพัฒนา

๔.๒ การพัฒนาด้านการขนส่งและโลจิสติกส์เชื่อมโยงกับเพื่อนบ้าน ส่งเสริมและเร่งรัดการพัฒนาระบบการบริหารจัดการโลจิสติกส์ของประเทศ เพื่อเพิ่มความสามารถในการแข่งขันของประเทศทั้งด้านการค้า การลงทุน และการบริการ โดยคำนึงถึงการเป็นมิตรต่อสิ่งแวดล้อม (Green Logistics) สนับสนุนให้เกิดความร่วมมือในห่วงโซ่อุปทาน และปรับปรุงกฎหมาย กฎระเบียบ รวมทั้งปรับลดกระบวนการงานด้านอำนวยความสะดวกทางการค้าขนส่ง และโลจิสติกส์ให้มีความสะดวกและมีประสิทธิภาพต่อภาคธุรกิจอย่างแท้จริง

๔.๓ การส่งเสริมการลงทุน การค้าชายแดน และการจัดตั้งเขตพัฒนาเศรษฐกิจพิเศษให้ความสำคัญกับนโยบายส่งเสริมการลงทุนและการค้าชายแดนเพื่อดึงดูดให้นักลงทุนในภูมิภาคเข้ามาลงทุนในไทยและประเทศเพื่อนบ้าน รวมทั้งส่งเสริมการจัดตั้งเขตพัฒนาเศรษฐกิจพิเศษในพื้นที่ชายแดนโดยให้ความสำคัญกับการลงทุนโครงสร้างพื้นฐาน การส่งเสริมการลงทุนและสิทธิประโยชน์ การบริหารจัดการแรงงานต่างด้าว และการให้บริการจุดเดียวเบ็ดเสร็จ เพื่อช่วยอำนวยความสะดวกด้านการค้าชายแดนและการผ่านแดนระหว่างไทยกับประเทศในภูมิภาคมากขึ้น

๕. การสร้างความเจริญเติบโตทางเศรษฐกิจและสังคมอย่างเป็นมิตรกับสิ่งแวดล้อม

๕.๑ การรักษาทุนทางธรรมชาติเพื่อการเติบโตสีเขียว ใช้ประโยชน์จากทุนธรรมชาติ โดยคำนึงถึงขีดจำกัดและศักยภาพในการฟื้นตัว ปกป้องรักษาทรัพยากรป่าไม้ โดยสนธิกำลังของทุกภาคส่วน นำระบบสารสนเทศมาใช้ในการบริหารจัดการ บังคับใช้กฎหมายอย่างมีประสิทธิภาพและเป็นธรรม เพิ่มพื้นที่ป่าไม้โดยส่งเสริมการปลูกไม้มีค่าทางเศรษฐกิจระยะยาว อนุรักษ์และใช้ประโยชน์ความหลากหลายทางชีวภาพอย่างยั่งยืนและแบ่งปันผลประโยชน์อย่างเป็นธรรม รวมทั้งผลักดันแนวทางการประเมินมูลค่าของระบบนิเวศ และการสร้างรายได้จากการอนุรักษ์ จัดสรรที่ดินให้แก่ผู้ยากไร้ กระจายการถือครองที่ดิน จัดทำฐานข้อมูลที่ดินเพื่อการบริหารจัดการอย่างเป็นระบบ การจัดเก็บภาษีที่ดินในอัตราก้าวหน้า กำหนดเพดานการถือครองที่ดินที่เหมาะสม และกำหนดมาตรการป้องกันการถือครองที่ดินของคนต่างชาติ บริหารจัดการน้ำเพื่อให้เกิดความยั่งยืน แบบบูรณาการระหว่างหน่วยงานอย่างเป็นระบบ สร้างศูนย์ข้อมูลทรัพยากรน้ำ จัดตั้งองค์กรบริหารจัดการน้ำในระดับพื้นที่ เช่น คณะกรรมการลุ่มน้ำ และองค์กรผู้นำ คุ้มครองทรัพยากรทางทะเลและชายฝั่ง ลดความขัดแย้งเชิงนโยบายระหว่างการพัฒนาโครงสร้างพื้นฐาน การท่องเที่ยว การประมง และวิถีชีวิตของชุมชน บริหารจัดการแร่โดยกำหนดปริมาณที่เหมาะสมในการนำแร่มาใช้ประโยชน์ คำนึงถึงความจำเป็นและมูลค่าในอนาคต บังคับใช้มาตรการควบคุมผลกระทบจากการทำเหมืองแร่ที่ก่อมลพิษต่อสภาพแวดล้อมและสุขภาพอนามัยของประชาชน

๕.๒ การส่งเสริมการบริโภคที่เป็นมิตรกับสิ่งแวดล้อม สร้างระบบหมุนเวียนวัสดุที่ใช้แล้วที่มีประสิทธิภาพ ขับเคลื่อนสู่ Zero Waste Society ผ่านมาตรการต่างๆ เช่น การปฏิรูประบบภาษีและค่าธรรมเนียมเพื่อสิ่งแวดล้อม การศึกษาเพื่อสิ่งแวดล้อม มาตรฐานและฉลากสินค้า เป็นต้น

๕.๓ การส่งเสริมการผลิต การลงทุน และการสร้างงานสีเขียว เพื่อยกระดับประเทศสู่เศรษฐกิจและสังคมที่เป็นมิตรกับสิ่งแวดล้อม พัฒนากลยุทธ์อุตสาหกรรมสีเขียว ส่งเสริมผู้ประกอบการให้สามารถปรับระบบห่วงโซ่อุปทานหรือห่วงโซ่คุณค่าที่เป็นมิตรกับสิ่งแวดล้อม (Green Supply Chain/Green Value Chain) ส่งเสริมการทำการเกษตรกรรมยั่งยืน รวมทั้งส่งเสริมภาคบริการที่มีผลกระทบต่อสิ่งแวดล้อมน้อย เพื่อให้ประเทศไทยมีศักยภาพให้มีบทบาทมากขึ้นในการขับเคลื่อนเศรษฐกิจ

๕.๔ การจัดการมลพิษและรักษาคุณภาพสิ่งแวดล้อม ด้วยการเร่งรัดการควบคุมมลพิษ ทั้งทางอากาศ ขยะ น้ำเสีย และของเสียอันตราย ที่เกิดจากการผลิตและบริโภค เพื่อสร้างคุณภาพสิ่งแวดล้อมที่ดีให้กับประชาชน เร่งรัดแก้ไขปัญหามลพิษการจัดการขยะเป็นลำดับแรก โดยส่งเสริมให้เกิดกลไกการคัดแยกขยะเพื่อนำกลับมาใช้ใหม่ให้มากที่สุดเร่งกำจัดขยะมูลฝอยตกค้างสะสมในสถานที่กำจัดในพื้นที่วิกฤต สร้างรูปแบบการจัดการขยะมูลฝอยและของเสียอันตรายที่เหมาะสม เน้นการแปรรูปเป็นพลังงาน สร้างวินัยของคนในชาติมุ่งสู่การจัดการที่ยั่งยืน โดยให้ความรู้แก่ประชาชน และการบังคับใช้กฎหมาย

๕.๕ การพัฒนาความร่วมมือด้านสิ่งแวดล้อมระหว่างประเทศ ผลักดันการจัดทำแผนแม่บทการบริหารจัดการทรัพยากรธรรมชาติและสิ่งแวดล้อมของอาเซียน หาแนวทางการร่วมมือกับอาเซียน และอนุภูมิภาคลุ่มน้ำโขงในประเด็นการขนส่งข้ามพรมแดน การเคลื่อนย้ายแรงงาน การบริหารจัดการพลังงานและการบริหารจัดการทรัพยากรธรรมชาติ

๕.๖ การเพิ่มขีดความสามารถในการปรับตัวเพื่อรองรับการเปลี่ยนแปลงสภาพภูมิอากาศและการบริหารจัดการเพื่อลดความเสี่ยงด้านภัยพิบัติ เพิ่มขีดความสามารถในการรับมือและปรับตัวต่อการเปลี่ยนแปลงสภาพภูมิอากาศ เพิ่มศักยภาพในการลดการปล่อยก๊าซเรือนกระจกให้กับทุกภาคส่วน ส่งเสริมการวิจัยและพัฒนาทางวิทยาศาสตร์ เทคโนโลยี และนวัตกรรมเพื่อลดผลกระทบและปรับตัวต่อการเปลี่ยนแปลงสภาพภูมิอากาศ พัฒนาระบบฐานข้อมูลและระบบการเตือนภัย ตลอดจนส่งเสริมความร่วมมือระหว่างประเทศด้านการเปลี่ยนแปลงสภาพภูมิอากาศและภัยพิบัติทางธรรมชาติ ให้ความสำคัญกับการป้องกันน้ำท่วม วางแผนป้องกันเมืองและพื้นที่ชายฝั่ง พัฒนาเมืองที่สามารถปรับตัวและยืดหยุ่นต่อการเปลี่ยนแปลงสภาพภูมิอากาศ (Climate Resilience City) การให้บริการของระบบนิเวศ ส่งเสริมการลงทุนของภาคเอกชนในการรับมือภัยพิบัติโดยสร้างแนวป้องกันตามธรรมชาติ และการจัดทำแผนธุรกิจต่อเนื่อง รวมทั้งการพัฒนา ระบบการจัดการภัยพิบัติให้มีประสิทธิภาพพร้อมรองรับแนวโน้มการเกิดภัยพิบัติที่รุนแรงในอนาคต

๖ การบริหารราชการแผ่นดินที่มีประสิทธิภาพ

๖.๑ การสร้างความโปร่งใส ในทุกขั้นตอนของการปฏิบัติราชการ โดยให้มีช่องทางทำให้ทุกภาคส่วนสามารถเข้าถึง เข้าตรวจสอบข้อมูลของภาคราชการทุกส่วนและร้องเรียนได้ เช่น ข้อมูลการประกวดราคาจัดซื้อ จัดจ้างโครงการของทางราชการ ข้อมูลการประมูลโครงการ ผู้ชนะการประมูลและราคา ปิดประมูลข้อมูลความก้าวหน้าตามกระบวนการยุติธรรม เช่น คดีที่ไม่ดำเนินการเป็นไปตามหลักธรรมาภิบาล คดีทุจริตคอร์รัปชันและคดีที่ประชาชนให้ความสนใจในแต่ละยุคสมัย ฯลฯ

๖.๒ การพัฒนาบุคลากรภาครัฐ ให้มีความเป็นมืออาชีพและเพียงพอต่อการขับเคลื่อนภารกิจภาครัฐร่วมกับภาคเอกชน และภาคประชาสังคมที่เปลี่ยนแปลงไปตามสังคม เพื่อให้ระบบราชการ เล็กกะทัดรัด แต่มีความคล่องตัวและมีประสิทธิภาพสูง

๖.๓ การสร้างรูปแบบการพัฒนา อปท. ให้เหมาะสม สามารถรับมือการเปลี่ยนแปลงทางด้านเศรษฐกิจ สังคมและสิ่งแวดล้อม รวมทั้งเป็นแกนหลักในการประสานเครือข่ายและเชื่อมโยงภาคส่วนต่างๆ ในระดับพื้นที่ได้อย่างมีประสิทธิภาพ

๖.๔ การสร้างระบบตรวจสอบ ติดตามและประเมินผลที่มีประสิทธิภาพ สร้างผลงานที่มีคุณภาพ รวดเร็วและน่าเชื่อถือ สามารถเป็นเครื่องมือให้กับคณะรัฐมนตรีประกอบการตัดสินใจในเชิงนโยบายได้ โดยเฉพาะอย่างยิ่งการติดตาม ประเมินผลโครงการใหญ่ๆ ที่มีการใช้จ่ายงบประมาณเป็นจำนวนมาก และเป็นโครงการที่มีผลกระทบในวงกว้าง

๔. ยุทธศาสตร์การพัฒนาประเทศ

๑. การเสริมสร้างและพัฒนาศักยภาพทุนมนุษย์

- ๑.๑ เพื่อปรับเปลี่ยนให้คนไทยในสังคมไทยมีค่านิยมตามบรรทัดฐานที่ดีทางสังคม
- ๑.๒ เพื่อเตรียมคนไทยในสังคมไทยให้มีทักษะในการดำรงชีวิตสำหรับโลกศตวรรษที่ ๒๑
- ๑.๓ เพื่อส่งเสริมให้คนไทยมีสุขภาพที่ดีตลอดช่วงชีวิต
- ๑.๔ เพื่อเสริมสร้างสถาบันทางสังคมให้มีความเข้มแข็งเอื้อต่อการพัฒนาคนและ

ประเทศ

๒. การสร้างความเป็นธรรมลดความเหลื่อมล้ำในสังคม

- ๒.๑ เพื่อขยายโอกาสทางเศรษฐกิจและสังคมให้แก่กลุ่มประชากรร้อยละ ๔๐ ที่มี

รายได้ต่ำสุด

- ๒.๒ เพื่อให้คนไทยทุกคนเข้าถึงบริการทางสังคมที่มีคุณภาพได้อย่างทั่วถึง

- ๒.๓ เพื่อสร้างความเข้มแข็งให้ชุมชน

๓. สร้างความเข้มแข็งทางเศรษฐกิจและแข่งขันได้อย่างยั่งยืน

- ๓.๑ เพื่อสร้างความเข้มแข็งของแรงขับเคลื่อนทางเศรษฐกิจให้สนับสนุนเป้าหมาย

การเพิ่มรายได้ต่อหัว

- ๓.๑ เพื่อเพิ่มศักยภาพของฐานการผลิตและฐานรายได้เดิมและสร้างฐานการผลิตและ

รายได้ใหม่

- ๓.๑ เพื่อสนับสนุนการกระจายการขยายตัวของกิจกรรมทางเศรษฐกิจและการแบ่งปันผลประโยชน์อย่างเป็นธรรม และสนับสนุนเศรษฐกิจที่เป็นมิตรกับสิ่งแวดล้อม

๓.๑. เพื่อรักษาเสถียรภาพทางเศรษฐกิจสร้างความเข้มแข็งและรักษาวินัยทางการเงิน การคลัง และพัฒนาเครื่องมือทางการเงินที่สนับสนุนการระดมทุนที่มีประสิทธิภาพ

๓.๒ สร้างความเข้มแข็งให้กับเศรษฐกิจรายสาขาเพื่อยกระดับขีดความสามารถในการแข่งขัน ของภาคเกษตร อุตสาหกรรม บริการ และการค้าการลงทุน ดังนี้

๓.๒.๑ เพื่อส่งเสริมการพัฒนานวัตกรรมในการสร้างมูลค่าและเพิ่มประสิทธิภาพการผลิตของสินค้าและบริการ

๓.๒.๒ เพื่อส่งเสริมและพัฒนาเศรษฐกิจชีวภาพให้เป็นฐานรายได้ใหม่ที่สำคัญ พัฒนาระบบการบริหารจัดการความเสี่ยงและมีการปรับตัวให้พร้อมรับการเปลี่ยนแปลงของสภาพภูมิอากาศเพื่อให้ฐาน การผลิตภาคเกษตรและรายได้เกษตรกรมีความมั่นคง

๓.๒.๓ เพื่อเร่งผลักดันให้สินค้าเกษตรและอาหารของไทยมีความโดดเด่นในด้านคุณภาพมาตรฐานและความปลอดภัยในตลาดโลก

๓.๒.๔ เพื่อเพิ่มศักยภาพของอุตสาหกรรมสำคัญเดิมให้สามารถต่อยอดสู่อุตสาหกรรมแห่งอนาคตที่ใช้เทคโนโลยีสมัยใหม่อย่างเข้มข้น และสร้างรากฐานการพัฒนาอุตสาหกรรมใหม่บนฐานของความเป็น มิตรต่อสิ่งแวดล้อม

๓.๒.๕ เพื่อเพิ่มศักยภาพของฐานบริการเดิมและขยายฐานบริการใหม่ในการปรับตัวสู่เศรษฐกิจฐานบริการที่เข้มแข็งขึ้น รวมทั้งพัฒนาอุตสาหกรรมท่องเที่ยวให้เติบโตอย่างสมดุลและยั่งยืน

๓.๒.๖ เพื่อพัฒนาปัจจัยสนับสนุนและอำนวยความสะดวกทางการค้าและการลงทุนให้สนับสนุนการเพิ่มขีดความสามารถในการแข่งขันของผู้ประกอบการไทย รวมทั้งพัฒนาสังคมผู้ประกอบการ

๓.๒.๗ เพื่อพัฒนาระบบการเงินของประเทศให้สนับสนุนการเพิ่มขีดความสามารถในการแข่งขันของภาคการผลิตและบริการ การค้า และการลงทุน

๓.๒.๘ เพื่อสร้างความเข้มแข็งขององค์กรการเงินฐานรากและระบบสหกรณ์ให้สนับสนุนบริการทางการเงินในระดับฐานรากและเกษตรกรรายย่อย

๔. การเติบโตที่เป็นมิตรกับสิ่งแวดล้อมเพื่อการพัฒนาอย่างยั่งยืน

๔.๑ รักษา พันฟูทรัพยากรธรรมชาติและมีการใช้ประโยชน์อย่างยั่งยืนและเป็นธรรม

๔.๒ สร้างความมั่นคงด้านน้ำของประเทศ และบริหารจัดการทรัพยากรน้ำทั้งระบบให้มีประสิทธิภาพ

๔.๓ บริหารจัดการสิ่งแวดล้อม และลดมลพิษให้มีคุณภาพดีขึ้น

๔.๔ พัฒนาขีดความสามารถในการลดก๊าซเรือนกระจกและการปรับตัวเพื่อลดผลกระทบจาก การเปลี่ยนแปลงสภาพภูมิอากาศ และการรับมือกับภัยพิบัติ

๕. ด้านความมั่นคง

๕.๑ เพื่อปกป้องสถาบันพระมหากษัตริย์และเสริมสร้างความมั่นคงภายใน รวมทั้งป้องกัน ปัญหา ภัยคุกคามที่เป็นอุปสรรคต่อการพัฒนาเศรษฐกิจ สังคม และการเมืองของชาติ

๕.๒ เพื่อสร้างความพร้อมและฉันทกกำลังของทุกภาคส่วน ให้มีขีดความสามารถในการบริหารจัดการด้านความมั่นคง และมีศักยภาพในการป้องกันและแก้ไขสถานการณ์ที่เกิดจากภัยคุกคามทั้งภัยทาง ทหารและภัยคุกคามอื่นๆ

๕.๓ เพื่อเสริมสร้างความร่วมมือด้านความมั่นคงกับมิตรประเทศในการสนับสนุนการรักษา ความสงบสุขและผลประโยชน์ของชาติ

๕.๔ เพื่อเพิ่มประสิทธิภาพการบริหารนโยบายด้านความมั่นคงและนโยบายทางเศรษฐกิจสังคม ทรัพยากรธรรมชาติและสิ่งแวดล้อมให้มีความเป็นเอกภาพ

๖. การเพิ่มประสิทธิภาพและธรรมาภิบาลในภาครัฐ

๖.๑ เพื่อให้ภาครัฐมีขนาดเล็ก มีการบริหารจัดการที่ดี และได้มาตรฐานสากล

๖.๒ เพื่อให้องค์กรปกครองส่วนท้องถิ่นมีการบริหารจัดการและให้บริการแก่ประชาชนในท้องถิ่น ได้อย่างมีประสิทธิภาพ ประสิทธิภาพ และโปร่งใสตรวจสอบได้

๖.๓ เพื่อลดปัญหาการทุจริตและประพฤติมิชอบของประเทศ

๖.๔ เพื่อพัฒนาระบบและกระบวนการทางกฎหมายให้สามารถอำนวยความสะดวกด้วยความ รวดเร็วและเป็นธรรมแก่ประชาชน

๗. ด้านการพัฒนาโครงสร้างพื้นฐานและระบบโลจิสติกส์

๗.๑ เพื่อพัฒนาโครงสร้างพื้นฐาน สิ่งอำนวยความสะดวกด้านการขนส่งและการค้า รวมทั้งมีกลไก กำกับ ดูแล การประกอบกิจการขนส่งที่มีประสิทธิภาพและโปร่งใสให้สามารถสนับสนุนการเพิ่มขีดความสามารถในการแข่งขันของประเทศ และยกระดับคุณภาพชีวิตให้แก่ประชาชน

๗.๒ เพื่อสร้างความมั่นคงทางพลังงาน เพิ่มประสิทธิภาพการใช้พลังงาน และส่งเสริมการใช้ พลังงานทดแทนและพลังงานสะอาด ตลอดจนขยายโอกาสทางธุรกิจในภูมิภาคอาเซียน

๗.๓ เพื่อเพิ่มประสิทธิภาพและขยายการให้บริการด้านโครงสร้างพื้นฐานดิจิทัลอย่างทั่วถึง ทั้งประเทศ ในราคาที่เหมาะสมเป็นธรรม และส่งเสริมธุรกิจดิจิทัลใหม่ และนวัตกรรม รวมทั้งพัฒนาระบบ ความปลอดภัยทางไซเบอร์ให้มีความมั่นคง และคุ้มครองสิทธิส่วนบุคคลให้แก่ผู้ใช้บริการ

๗.๔ เพื่อพัฒนาประสิทธิภาพและขยายการให้บริการโครงสร้างพื้นฐานด้านน้ำประปาทั้งในเชิงปริมาณและคุณภาพให้ครอบคลุมทั่วประเทศ ลดอัตราน้ำสูญเสียในระบบประปา และสร้างกลไกการบริหาร จัดการการประกอบกิจการน้ำประปาในภาพรวมของประเทศ

๗.๕ เพื่อพัฒนาอุตสาหกรรมต่อเนื่องที่เกิดจากลงทุนด้านโครงสร้างพื้นฐาน เพื่อลดการนำเข้าจาก ต่างประเทศ และสร้างโอกาสทางเศรษฐกิจให้กับประเทศ

๘. ด้านวิทยาศาสตร์ เทคโนโลยี วิจัย และนวัตกรรม

๘.๑ เพื่อสร้างความเข้มแข็งและยกระดับความสามารถด้านวิทยาศาสตร์และเทคโนโลยี ชัยก้าวหน้า ให้สนับสนุนการสร้างมูลค่าของสาขาการผลิตและบริการเป้าหมาย

๘.๒ เพื่อสร้างโอกาสการเข้าถึงและนำเทคโนโลยีไปใช้ให้กับเกษตรกรรายย่อย วิสาหกิจชุมชน และวิสาหกิจขนาดกลางและขนาดย่อม

๘.๓ เพื่อพัฒนานวัตกรรมที่มุ่งเน้นการลดความเหลื่อมล้ำและยกระดับคุณภาพชีวิตของประชาชน ผู้สูงอายุ ผู้ด้อยโอกาสทางสังคม และเพิ่มคุณภาพสิ่งแวดล้อม

๘.๔ เพื่อบูรณาการระบบบริหารจัดการวิทยาศาสตร์ เทคโนโลยี วิจัย และนวัตกรรม ให้สามารถ ดำเนินงานไปในทิศทางเดียวกัน

๙. ด้านการพัฒนาภาคเมืองและพื้นที่เศรษฐกิจ

๙.๑ เพื่อกระจายความเจริญและโอกาสทางเศรษฐกิจไปสู่ภูมิภาคอย่างทั่วถึงมากขึ้น

๙.๒ เพื่อพัฒนาเมืองศูนย์กลางของจังหวัดให้เป็นเมืองนำอยู่สำหรับคนทุกกลุ่ม

๙.๓ เพื่อพัฒนาและฟื้นฟูพื้นที่ฐานเศรษฐกิจหลักให้ขยายตัวอย่างเป็นมิตรต่อสิ่งแวดล้อม และเพิ่มคุณภาพชีวิตของคนในชุมชน

๙.๔ เพื่อพัฒนาพื้นที่เศรษฐกิจใหม่ให้สนับสนุนการเพิ่มขีดความสามารถในการแข่งขันและการพัฒนาในพื้นที่อย่างยั่งยืน

๑๐. ด้านการต่างประเทศ ประเทศเพื่อนบ้าน และภูมิภาค

๑๐.๑ เพื่อใช้ประโยชน์จากจุดเด่นของทำเลที่ตั้งของประเทศไทยที่เป็นจุดเชื่อมโยงสำคัญของแนวระเบียงเศรษฐกิจต่างๆ ให้เกิดประโยชน์อย่างเต็มศักยภาพในการพัฒนาเศรษฐกิจและสังคมของไทย

๑๐.๒ เพื่อขยายโอกาสด้านการค้าการลงทุนระหว่างประเทศ และยกระดับให้ประเทศเป็นฐานการผลิตและการลงทุนที่มีศักยภาพและโดดเด่น

๑๐.๓ เพื่อเพิ่มบทบาทของไทยในเวทีโลกด้วยการส่งเสริมบทบาทที่สร้างสรรค์ของไทยในกรอบความร่วมมือต่างๆ รวมทั้งการสนับสนุนการขับเคลื่อนการพัฒนาภายใต้กรอบเป้าหมายการพัฒนาที่ยั่งยืน (Sustainable Development Goals: SDGs)

๑.๓ แผนพัฒนาภาค/แผนพัฒนากลุ่มจังหวัด/แผนพัฒนาจังหวัด

แผนพัฒนาภาคใต้ชายแดน

ภาคใต้ชายแดนพึ่งพิงภาคการเกษตร โดยมีพืชเศรษฐกิจหลัก ยางพารา ปาล์มน้ำมัน และไม้ผล ซึ่งยังใช้รูปแบบการผลิตแบบดั้งเดิม และมีการแปรรูปขั้นต้นเพื่อการส่งออก ทำให้ได้รับผลกระทบจากความผันผวนของราคา นอกจากนี้ภาพลักษณ์ความไม่ปลอดภัยจากเหตุการณ์ความไม่สงบ ส่งผลต่อภาวะการค้าและการลงทุน อย่างไรก็ตามภาคใต้ชายแดนเป็นแหล่งทางการประมงที่สำคัญของประเทศ เนื่องจากมีทรัพยากรที่อุดมสมบูรณ์และมีแหล่งท่องเที่ยวที่สวยงาม รวมทั้งมีพื้นที่อุตสาหกรรมเกษตรแปรรูป และเมือง

ชายแดนมีจุดที่ตั้งที่ได้เปรียบในการเชื่อมโยงการพัฒนาระหว่างพื้นที่ภาคใต้ และมาเลเซียรวมทั้งสิงคโปร์ ประกอบกับปัจจุบันรัฐบาลอยู่ระหว่างดำเนิน โครงการเมืองต้นแบบ “สามเหลี่ยมมั่นคง มั่งคั่ง ยั่งยืน” เพื่อพัฒนาอุตสาหกรรมเกษตร อำเภอหนองจิก การพัฒนาการค้าและการท่องเที่ยว อำเภอสุโขทัย-ลก และอำเภอเบตง เพื่อสร้างงาน และรายได้ให้กับประชาชน ควบคู่ไปกับการพัฒนาเพื่อสร้างความเข้มแข็งให้กับชุมชนและอยู่ร่วมกันอย่างสันติสุขภายใต้สังคมพหุวัฒนธรรม

๑. เป้าหมายเชิงยุทธศาสตร์

“เป็นแหล่งผลิตภาคเกษตรและอุตสาหกรรมเกษตรแปรรูปที่สำคัญของประเทศ และเป็นเมืองชายแดนเชื่อมโยงการค้าและการท่องเที่ยวกับพื้นที่ภาคใต้ และการพัฒนาเศรษฐกิจของประเทศ มาเลเซียและสิงคโปร์ ชุมชนมีความเข้มแข็งอยู่ร่วมกันอย่างสันติสุขภายใต้สังคมพหุวัฒนธรรม”

๒. วัตถุประสงค์

๒.๑ เพื่อพัฒนาระดับการผลิตและการแปรรูปเพื่อสร้างมูลค่าเพิ่มให้กับสินค้าเกษตรหลักของภาค

๒.๒ เพื่อพัฒนาเมืองชายแดน (สุโขทัย-ลก และเบตง) ให้เป็นศูนย์กลางการค้า การท่องเที่ยวของภาค

๒.๓ เพื่อยกระดับคุณภาพชีวิตของประชาชนด้านรายได้ การศึกษา และสาธารณสุข และอยู่ร่วมกันอย่างสันติสุข

๓. เป้าหมาย

๓.๑ อัตราการเจริญเติบโตทางเศรษฐกิจของภาคใต้ชายแดนขยายตัวเพิ่มขึ้น

๓.๒ สัมประสิทธิ์ความไม่เสมอภาค (Gini Coefficient) ในการกระจายรายได้ ภาคใต้ชายแดนลดลง

๔. ตัวชี้วัดและค่าเป้าหมาย

ตัวชี้วัด	ค่าฐาน	ค่าเป้าหมาย				
		๒๕๖๒	๒๕๖๓	๒๕๖๔	๒๕๖๕	๒๕๖๒-๒๕๖๕
อัตราการเจริญเติบโตทางเศรษฐกิจของภาคใต้ชายแดน	๘๒,๔๒๑ ล้านบาท ปี ๒๕๕๕-๒๕๕๙ หัตถ์ร้อยละ๐.๘๙	เพิ่มขึ้น ไม่ต่ำกว่า ร้อยละ ๓.๐๒	เพิ่มขึ้น ไม่ต่ำกว่า ร้อยละ ๓.๐๒	เพิ่มขึ้น ไม่ต่ำกว่า ร้อยละ ๓.๐๒	เพิ่มขึ้น ไม่ต่ำกว่า ร้อยละ ๓.๐๒	เพิ่มขึ้น ไม่ต่ำกว่า ร้อยละ ๓.๐๒
สัมประสิทธิ์ความไม่เสมอภาค (Gini Coefficient) ในการกระจายรายได้ภาคใต้ชายแดนลดลง	๐.๔๔๕ (ปี ๒๕๖๐)	ลดลงต่ำกว่า ๐.๔๔๕	ลดลงต่ำกว่า ๐.๔๔๕	ลดลงต่ำกว่า ๐.๔๔๕	ลดลงต่ำกว่า ๐.๔๔๕	ลดลงต่ำกว่า ๐.๔๔๕

หมายเหตุ ค่าเป้าหมายมูลค่าผลิตภัณฑ์มวลรวมภาค (GRP) ภาคคำนวณจากค่าเป้าหมายประเทศ

๕. ยุทธศาสตร์การพัฒนา

ยุทธศาสตร์ที่ ๑ พัฒนาอุตสาหกรรมเกษตรและอุตสาหกรรมแปรรูปการเกษตรเพื่อสร้างความมั่นคงให้กับภาคการผลิต

ตัวชี้วัด	ค่าฐาน	ค่าเป้าหมาย				
		๒๕๖๒	๒๕๖๓	๒๕๖๔	๒๕๖๕	๒๕๖๒-๒๕๖๕
อัตราการขยายตัวการผลิตภาคเกษตรภาคใต้ชายแดน	๔๕,๕๖๗ ล้านบาท ปี ๒๕๕๕-๒๕๕๙ หดตัวร้อยละ ๒.๖๒	เพิ่มขึ้น ไม่ต่ำกว่า ร้อยละ ๑.๑๙	เพิ่มขึ้น ไม่ต่ำกว่า ร้อยละ ๑.๑๙	เพิ่มขึ้น ไม่ต่ำกว่า ร้อยละ ๑.๑๙	เพิ่มขึ้น ไม่ต่ำกว่า ร้อยละ ๑.๑๙	เพิ่มขึ้น ไม่ต่ำกว่า ร้อยละ ๑.๑๙
อัตราการขยายตัวการผลิตภาคอุตสาหกรรมภาคใต้ชายแดน	๖,๗๒๖.๘๓ ล้านบาท ปี ๒๕๕๕-๒๕๕๙ ขยายตัว ร้อยละ ๐.๘๘	เพิ่มขึ้น ไม่ต่ำกว่า ร้อยละ ๒.๖๖	เพิ่มขึ้น ไม่ต่ำกว่า ร้อยละ ๒.๖๖	เพิ่มขึ้น ไม่ต่ำกว่า ร้อยละ ๒.๖๖	เพิ่มขึ้น ไม่ต่ำกว่า ร้อยละ ๒.๖๖	เพิ่มขึ้น ไม่ต่ำกว่า ร้อยละ ๒.๖๖

หมายเหตุ ค่าเป้าหมายประเทศ GRP ภาคเกษตร และภาคอุตสาหกรรม คำนวณจากค่าเป้าหมายประเทศ

แนวทางการพัฒนา

๑) พัฒนาศักยภาพการผลิตภาคเกษตร

๑.๑) เพิ่มประสิทธิภาพการผลิตยางพารา ปาล์มน้ำมัน มะพร้าว และไม้ผล รวมทั้งการแปรรูปและเพิ่มมูลค่าผลผลิต

๑.๒) พัฒนาระบบตลาดสินค้าเกษตร พัฒนาคณะเกษตรกร

๑.๓) ส่งเสริมให้เกษตรกรกรรกาย่อยปรับระบบการผลิตให้สามารถพึ่งพาตนเองได้

๒) ยกระดับอุตสาหกรรมประมง การเพาะเลี้ยงกุ้งและสัตว์น้ำชายฝั่งเพื่อการส่งออกและเป็นมิตรต่อสิ่งแวดล้อม

๓) ส่งเสริมการเลี้ยงปศุสัตว์

๔) ส่งเสริมให้มีการใช้เทคโนโลยีและนวัตกรรมในการผลิตและบริหารจัดการฟาร์มอย่างเป็นระบบ

๕) ส่งเสริมการใช้ประโยชน์จากเทคโนโลยีฐานชีวภาพ และนวัตกรรมเพื่อเพิ่มมูลค่าผลผลิตภาคการเกษตร

๖) ส่งเสริมการสร้างตราสินค้า (Brand) ผลผลิตทางการเกษตร

๗) พัฒนาพื้นที่อำเภอหนองจิกต่อเนื่องอำเภอเมืองปัตตานี

๘) พัฒนาระบบบริหารจัดการน้ำลุ่มน้ำเพื่อป้องกันความเสียหายพื้นที่เศรษฐกิจและสร้างความมั่นคงด้านทรัพยากรน้ำ

๙) สนับสนุนการปรับปรุงท่าเทียบเรือปัตตานีให้มีมาตรฐาน สามารถรองรับการขนส่งสินค้า Feeder ไปยังท่าเรือของมาเลเซียและอินโดนีเซียได้

๑๐) ส่งเสริมการใช้ประโยชน์จากความหลากหลายทางชีวภาพสร้างมูลค่าเพิ่มให้กับภาคการผลิตและบริการในพื้นที่ และเพิ่มประสิทธิภาพการจัดการฐานทรัพยากรธรรมชาติให้มีความอุดมสมบูรณ์

ยุทธศาสตร์ที่ ๒ พัฒนาเมืองสุโขทัย-ลก และเมืองเบตง ให้เป็นเมืองการค้าและเมืองท่องเที่ยวชายแดน และพัฒนาเมืองยะลาให้เป็นเมืองนำอยู่และศูนย์กลางเศรษฐกิจของภาคใต้ชายแดน

ตัวชี้วัดและค่าเป้าหมาย

ตัวชี้วัด	ค่าฐาน	ค่าเป้าหมาย				
		๒๕๖๒	๒๕๖๓	๒๕๖๔	๒๕๖๕	๒๕๖๒-๒๕๖๕
รายได้การท่องเที่ยวภาคใต้ชายแดน	๖,๔๖๙.๓๔ ล้านบาท ปี ๒๕๕๕-๒๕๕๙ ขยายตัวเฉลี่ย ร้อยละ ๑๑.๗๙	เพิ่มขึ้น ไม่ต่ำกว่า ร้อยละ ๑๐	เพิ่มขึ้น ไม่ต่ำกว่า ร้อยละ ๑๐	เพิ่มขึ้น ไม่ต่ำกว่า ร้อยละ ๑๐	เพิ่มขึ้น ไม่ต่ำกว่า ร้อยละ ๑๐	เพิ่มขึ้น ไม่ต่ำกว่า ร้อยละ ๑๐
มูลค่าการค้าชายแดนภาคใต้ชายแดน	๗,๕๕๔.๖๕ ล้านบาท ปี ๒๕๕๕-๒๕๕๙ หดตัวเฉลี่ย ร้อยละ ๕.๖๐	เพิ่มขึ้น ไม่ต่ำกว่า ร้อยละ ๒	เพิ่มขึ้น ไม่ต่ำกว่า ร้อยละ ๒	เพิ่มขึ้น ไม่ต่ำกว่า ร้อยละ ๒	เพิ่มขึ้น ไม่ต่ำกว่า ร้อยละ ๒	เพิ่มขึ้น ไม่ต่ำกว่า ร้อยละ ๒

แนวทางการพัฒนา

- ๑) พัฒนาสิ่งอำนวยความสะดวกบริเวณด่านชายแดนให้เพียงพอและได้มาตรฐานรวมทั้งพื้นที่เศรษฐกิจบริเวณชายแดน
- ๒) พัฒนาโครงข่ายคมนาคมให้มีความเชื่อมโยงและมีมาตรฐานทั้งทางบก และทางอากาศ อาทิ
 - ๒.๑) ทางบก พัฒนาโครงข่ายถนนสายหลัก สายรอง และการขนส่งทางรางให้มีมาตรฐาน และมีความปลอดภัย
 - ๒.๒) ทางอากาศ ปรับปรุงท่าอากาศยานนราธิวาส และการก่อสร้างสนามบินเบตงให้แล้วเสร็จตามเป้าหมาย
- ๓) พัฒนาเมืองยะลาให้เป็นเมืองนำอยู่และศูนย์กลางเศรษฐกิจของ
- ๔) พัฒนาแหล่งท่องเที่ยวทางธรรมชาติและวัฒนธรรม
- ๕) พัฒนาเมืองท่องเที่ยวชายแดนและส่งเสริมธุรกิจต่อเนื่องการท่องเที่ยว รวมทั้งส่งเสริมการพัฒนาเมืองท่องเที่ยวชายแดน (เบตง) เมืองการค้าชายแดน (สุโขทัย-ลก)
- ๖) พัฒนาและส่งเสริมธุรกิจการค้าชายแดน
- ๗) เร่งรัดการพัฒนาพื้นที่เขตเศรษฐกิจพิเศษนราธิวาสให้เป็นฐานเศรษฐกิจใหม่ของภาคเพื่อรองรับการค้าการลงทุนทั้งในและต่างประเทศ

ยุทธศาสตร์ที่ ๓ เสริมสร้างความเข้มแข็งให้กับชุมชน
ตัวชี้วัดและค่าเป้าหมาย

ตัวชี้วัด	ค่าฐาน	ค่าเป้าหมาย				
		๒๕๖๒	๒๕๖๓	๒๕๖๔	๒๕๖๕	๒๕๖๒-๒๕๖๕
สัดส่วนคนจนภาคใต้ชายแดน	ปี ๒๕๕๙ ร้อยละ ๓๒.๗๗ สัดส่วนคนจนเฉลี่ย ๒๕๕๕-๒๕๕๙ ร้อยละ ๓๐.๙๐	ลดลงน้อยกว่าร้อยละ ๓๐.๙๐	ลดลงน้อยกว่าร้อยละ ๓๐.๐๐	ลดลงน้อยกว่าร้อยละ ๒๙.๐๐	ลดลงน้อยกว่าร้อยละ ๒๘.๐๐	ลดลงน้อยกว่าร้อยละ ๒๘.๐๐
อัตราการว่างงานภาคใต้ชายแดน	ปี ๒๕๕๙ ร้อยละ ๒.๗ อัตราการว่างงานเฉลี่ย ๒๕๕๕-๒๕๕๙ ร้อยละ ๑.๖๗	ลดลงร้อยละ ๒.๐๐	ลดลงร้อยละ ๒.๐๐	ลดลงร้อยละ ๒.๐๐	ลดลงร้อยละ ๒.๐๐	ลดลงร้อยละ ๒.๐๐

แนวทางการพัฒนา

- ๑) พัฒนาและสนับสนุนทักษะฝีมือแรงงาน
- ๒) พัฒนาและยกระดับคุณภาพการศึกษา
- ๓) ส่งเสริมการพัฒนาสุขภาวะของประชาชนทุกวัย
- ๔) ส่งเสริมเศรษฐกิจชุมชนให้มีความเข้มแข็ง
- ๕) สร้างความเข้มแข็งของสังคมพหุวัฒนธรรม

แผนพัฒนากลุ่มจังหวัดภาคใต้ชายแดน

กลุ่มจังหวัดภาคใต้ชายแดน ประกอบด้วย จังหวัดนราธิวาส ปัตตานี และจังหวัดยะลา ตั้งอยู่ตอนล่างของประเทศ ตั้งอยู่ใต้สุดของประเทศและติดกับประเทศมาเลเซีย มีอาณาเขตติดต่อด้านใต้และด้านตะวันตกกับประเทศมาเลเซีย รวมระยะทางพรมแดนไทย - มาเลเซีย ๒๕๘ กิโลเมตร โดยมีเทือกเขาสันกาลาคีรีเป็นแนวกันด้านเหนือ และด้านตะวันออกติดทะเลอ่าวไทยเป็นระยะทาง ๑๗๒.๓๑ กิโลเมตร มีเนื้อที่รวมประมาณ ๑๐,๙๓๖.๘๖๔ ตารางกิโลเมตร หรือประมาณ ๖.๘๐ ล้านไร่ ซึ่งจังหวัดนราธิวาสมีพื้นที่มากที่สุด และจังหวัดปัตตานีมีพื้นที่น้อยที่สุด

ยุทธศาสตร์การพัฒนากลุ่มจังหวัดภาคใต้ชายแดน

วิสัยทัศน์กลุ่มจังหวัดภาคใต้ชายแดน

“เกษตรก้าวหน้า การค้าชายแดน การท่องเที่ยวเชื่อมโยงสู่อาเซียน”

คำอธิบายวิสัยทัศน์ เพื่อให้บรรลุวิสัยทัศน์ในปี ๒๕๖๔ กลุ่มจังหวัดภาคใต้ชายแดน ได้ให้ความสำคัญในการพัฒนาเพื่อให้บรรลุผลใน ๓ เรื่อง ประกอบด้วย

เมืองเกษตรก้าวหน้า ภาคการเกษตรมีบทบาทสำคัญต่อเศรษฐกิจของกลุ่มจังหวัดภาคใต้ชายแดน มีพืชเศรษฐกิจหลักที่สำคัญ อาทิเช่น ยางพารา ปาล์มน้ำมัน มะพร้าว ประมงชายฝั่ง ปศุสัตว์

และไม้ผล โดยในปี ๒๕๖๔ กลุ่มจังหวัด จะเป็นแหล่งผลิตยางพารา ปาล์มน้ำมัน มะพร้าว ไม้ผล และปศุสัตว์ที่มีคุณภาพ ภาคประมงมีประสิทธิภาพในการจับถูกต้องตามหลักวิชาการและกฎหมาย โดยการส่งเสริมและวิจัยเพื่อคิดค้นนวัตกรรมและพัฒนาเทคโนโลยี การผลิต การแปรรูปยางพารา ไม้ยางพารา ปาล์มน้ำมัน และไม้ผลให้เป็นผลิตภัณฑ์ที่สามารถสร้างมูลค่าเพิ่ม และสร้างความเจริญเติบโตทางเศรษฐกิจที่ยั่งยืนให้กับกลุ่มจังหวัดภาคใต้ชายแดน

การค้าชายแดน หลังปี ๒๕๖๔ จะมีมูลค่าการค้าชายแดนเพิ่มขึ้นในอัตราส่วนที่สูงขึ้น ร้อยละ ๖ ของมูลค่าเดิม โดยอาศัยศักยภาพของจังหวัดชายแดน คือ จังหวัดยะลา และจังหวัดนราธิวาส ซึ่งเป็นที่ตั้งของเขตพัฒนาเศรษฐกิจพิเศษ ด่านชายแดนไทย-มาเลเซีย รวมถึงเขตพัฒนาพิเศษเฉพาะกิจ โดยพัฒนาให้มีความพร้อมด้านโครงสร้างพื้นฐาน สิ่งอำนวยความสะดวกที่จำเป็น สามารถรองรับการขนส่งและการค้าทั้งในและนอกประเทศ และสู่กลุ่มประเทศอาเซียน สามารถดึงดูดนักลงทุนเข้ามาลงทุนในพื้นที่เพื่อให้เกิดการจ้างงาน สร้างรายได้และการเติบโตทางเศรษฐกิจของกลุ่มจังหวัด

การท่องเที่ยว หลังปี ๒๕๖๔ กลุ่มจังหวัดภาคใต้ชายแดนมีโครงสร้างพื้นฐานและสิ่งอำนวยความสะดวกที่ได้มาตรฐาน มีเส้นทางการท่องเที่ยวเชื่อมโยงกับแหล่งท่องเที่ยวระดับประเทศและอาเซียน การบริหารจัดการการท่องเที่ยวที่เป็นมิตรกับสิ่งแวดล้อม การบริการนักท่องเที่ยวที่ได้มาตรฐานสากล มีระบบการตลาดและประชาสัมพันธ์ที่ทันสมัย

➤ **จุดยืนในการพัฒนา (Positioning)**

๑. สร้างมูลค่าเพิ่มสินค้าด้านเกษตร (อาทิเช่น ยางพารา ปาล์มน้ำมัน มะพร้าว ไม้ผล ข้าว ประมง และปศุสัตว์)

๒. ส่งเสริมการค้า การลงทุน ในเขตพื้นที่เศรษฐกิจ เมืองชายแดน เมืองต้นแบบ

๓. ส่งเสริมการท่องเที่ยวเชิงธรรมชาติและวัฒนธรรม

➤ **เป้าประสงค์ ตัวชี้วัด และค่าเป้าหมาย**

เป้าประสงค์ รวม	ตัวชี้วัด/เป้าหมาย รวม ๕ ปี	ข้อมูลฐาน	เป้าหมายรายปี				
			๒๕๖๐	๒๕๖๑	๒๕๖๒	๒๕๖๓	๒๕๖๔
มูลค่าผลิตภัณฑ์ มวลรวมกลุ่ม จังหวัดภาคใต้ ชายแดน มี มูลค่าเพิ่มขึ้น	อัตราการขยายตัว มูลค่าผลิตภัณฑ์ มวลรวมของกลุ่ม จังหวัดภาคใต้ ชายแดน มี มูลค่าเพิ่มขึ้น ร้อยละ ๒.๕	อัตราการขยายตัวค่า ผลิตภัณฑ์มวลรวมกลุ่ม จังหวัด เฉลี่ยปี ๒๕๕๔ - ๒๕๕๘ ร้อยละ ๑.๕ (มูลค่าเฉลี่ย ๕ ปี ๑๓๖,๐๘๒ ล้านบาท)	-	-	๑.๕ (๑๓๘,๑ ๒๓)	๒.๐ (๑๓๘,๘ ๐๓)	๒.๕ (๑๓๙,๔ ๘๓)

หมายเหตุ : มูลค่าผลิตภัณฑ์มวลรวมกลุ่มจังหวัดฯ จากสำนักงานคณะกรรมการพัฒนาการเศรษฐกิจและสังคมแห่งชาติ ๒๕๖๐

ประเด็นการพัฒนาของกลุ่มจังหวัดภาคใต้ชายแดน

ประเด็นยุทธศาสตร์ที่ ๑ : พัฒนาศักยภาพการผลิตภาคเกษตร อุตสาหกรรมเกษตร

แปรรูป และการตลาด

เป้าประสงค์ เชิงยุทธศาสตร์	ตัวชี้วัด/เป้าหมาย รวม ๕ ปี	ข้อมูลฐาน	เป้าหมายรายปี					หมายเหตุ
			๒๕๖๐	๒๕๖๑	๒๕๖๒	๒๕๖๓	๒๕๖๔	
เพิ่มผลผลิต สินค้าและสร้าง มูลค่าเพิ่ม ผลผลิตด้าน เกษตร (ยางพารา ปาล์มน้ำมัน มะพร้าว ไม้ผล ข้าว ประมง และปศุสัตว์) เพิ่มขึ้น	๑. ผลผลิต ยางพาราเพิ่มขึ้น เฉลี่ยไร่ละ ๕ กิโลกรัมจากค่าฐาน	ผลผลิต (ปี ๒๕๕๙) ๒๓๕ กิโลกรัม/ไร่	-	-	๒๔๐	๒๔๕	๒๕๐	
	๒. ผลผลิตปาล์ม น้ำมันเพิ่มขึ้นเฉลี่ย ไร่ละ ๒๐๐ กิโลกรัม จากค่าฐาน	ผลผลิต ปี ๒๕๕๙ จำนวน ๑,๒๘๒ กิโลกรัม/ไร่	-	-	๑,๔๘๒	๑,๖๘๒	๑,๘๘๒	
	๓. ปริมาณการเลี้ยง ปศุสัตว์ (แพะ/โค/ แกะ) สายพันธุ์ดี เพิ่มขึ้น ๓ สายพันธุ์	NA	-	-	๑	๒	๓	
	๔. พื้นที่การปลูก มะพร้าว จำนวน ๓,๐๐๐ ไร่	NA	-	-	๑,๐๐๐ ไร่	๒,๐๐๐ ไร่	๓,๐๐๐ ไร่	
	๕. พื้นที่ปลูกไม้ผล (ลองกอง ทุเรียน เงาะ มังคุด) เพิ่มขึ้น ร้อยละ ๑๐ ของ พื้นที่ปลูก	พื้นที่ปลูกไม้ ผลกลุ่มจังหวัด ภาคใต้ ชายแดน ปี ๒๕๕๘ จำนวน ๒๕๑,๓๑๕ ไร่	-	-	๓ %	๖ %	๑๐ %	
	๖. ผลผลิตข้าวนาปี เพิ่มขึ้นไร่ละ ๒๕ กิโลกรัม รวม ๗๕ กิโลกรัม	ผลผลิตข้าวนา ปี ประจำปี ๒๕๕๘ จำนวน ๓๗๕ กิโลกรัม ต่อไร่	-	-	๔๐๐ กก/ไร่	๔๒๕ กก/ไร่	๔๕๐ กก/ไร่	

กลยุทธ์

๑. เพิ่มประสิทธิภาพการผลิตทางการเกษตร (ยางพารา ปาล์มน้ำมัน มะพร้าว ข้าว ไม้ผล ประมง และปศุสัตว์) โดยใช้องค์ความรู้ เทคโนโลยี นวัตกรรม และการบริหารจัดการ

๒. พัฒนาศักยภาพ เกษตรกร กลุ่มเครือข่าย สถาบันเกษตรกร ผู้ประกอบการ ให้ดำเนินการในลักษณะการรวมกลุ่มหรือเกษตรแปลงใหญ่ เพื่อลดต้นทุน สร้างมูลค่าและเพิ่มอำนาจการต่อรอง

๓. ส่งเสริมอุตสาหกรรมต่อเนื่องภาคเกษตรโดยสนับสนุนเทคโนโลยีขั้นสูง ให้เกิดผลิตภัณฑ์ใหม่ๆ และมีมูลค่าเพิ่ม

๔. ส่งเสริมการวิจัยและพัฒนาการใช้เทคโนโลยีสมัยใหม่ เพื่อเพิ่มมูลค่าผลิตภัณฑ์สินค้าด้านเกษตร

๕. ส่งเสริมช่องทางการตลาด และการสร้างตราสินค้า (Brand) ผลผลิตทางการเกษตรที่เป็นอัตลักษณ์ เพื่อเพิ่มมูลค่า

ประเด็นยุทธศาสตร์ที่ ๒ : ส่งเสริมการค้า การลงทุน ในพื้นที่เศรษฐกิจที่สำคัญ

เป้าประสงค์ เชิงยุทธศาสตร์	ตัวชี้วัด/เป้าหมาย รวม ๕ ปี	ข้อมูลฐาน	เป้าหมายรายปี					หมายเหตุ
			๒๕๖๐	๒๕๖๑	๒๕๖๒	๒๕๖๓	๒๕๖๔	
๑. มูลค่าการค้า ชายแดนกลุ่ม จังหวัดภาคใต้ ชายแดนเพิ่มขึ้น	มูลค่าการค้า ชายแดนกลุ่ม จังหวัดภาคใต้ ชายแดนเพิ่มขึ้น ร้อยละ ๖	มูลค่าการค้า ชายแดนกลุ่มฯ ปี ๒๕๕๘ จำนวน ๘,๕๒๑.๘ ล้านบาท	-	-	๒%	๔%	๖%	(๘,๖๙ ๒,๒๓๖ ลบ.) (๘,๘๖ ๒,๖๗๒ ลบ.) (๙,๐๓ ๓,๑๐๘ ลบ.)
	วงเงินลงทุน ภาคอุตสาหกรรม ในกลุ่มจังหวัด ภาคใต้ชายแดน เพิ่มขึ้นร้อยละ ๗.๕	เงินลงทุน ภาคอุตสาหกรรม ในกลุ่ม จังหวัดภาคใต้ ชายแดน ปี ๒๕๕๙ จำนวน ๑๗,๘๕๐ ล้านบาท	-	-	๒.๕%	๕%	๗.๕%	(๑๘,๒ ๙๖.๒๕ ลบ.) (๑๘,๗ ๔๒.๕๐ ลบ.) (๑๙,๒ ๔๒.๓๐ ลบ.)

กลยุทธ์

๑ ปรับปรุงและพัฒนาโครงข่ายคมนาคม ระบบโลจิสติกส์ การบริหารจัดการน้ำ ระบบป้องกันอุทกภัย เพื่อรองรับการค้าการลงทุน

๒ พัฒนาโครงสร้างพื้นฐาน และสิ่งอำนวยความสะดวก บริเวณด้านพรมแดนและเมืองชายแดน เมืองเศรษฐกิจที่สำคัญ เขตพัฒนาเศรษฐกิจพิเศษ เขตอุตสาหกรรม เขตพัฒนาพิเศษเฉพาะกิจ เพื่อรองรับการขยายตัวทางเศรษฐกิจ

๓ ส่งเสริมและสนับสนุนปัจจัยการผลิต พัฒนาสินค้าและบริการ เพื่อสร้างมูลค่า และเพิ่มขีดความสามารถในการแข่งขันของผู้ประกอบการ

๔ ส่งเสริมอุตสาหกรรมต่อเนื่องทุกสาขาการผลิตให้มีความเข้มแข็ง เพื่อสร้างมูลค่าเพิ่ม

๕ พัฒนาและยกระดับทักษะฝีมือ เพื่อสร้างงาน สร้างรายได้แก่ประชาชนในพื้นที่

๖ อนุรักษ์และฟื้นฟูทรัพยากรธรรมชาติและสิ่งแวดล้อมเพื่อสนับสนุนการพัฒนา

ประเด็นยุทธศาสตร์ที่ ๓ : ส่งเสริมและพัฒนากองเที่ยวเชิงธรรมชาติ วัฒนธรรม

และเมืองท่องเที่ยวชายแดน

เป้าประสงค์ เชิงยุทธศาสตร์	ตัวชี้วัด/เป้าหมาย รวม ๕ ปี	ข้อมูลฐาน	เป้าหมายรายปี					หมายเหตุ
			๒๕๖๐	๒๕๖๑	๒๕๖๒	๒๕๖๓	๒๕๖๔	
- รายได้จาก การท่องเที่ยว ของกลุ่มจังหวัด เพิ่มขึ้น	รายได้จากการ ท่องเที่ยวเพิ่มขึ้น ร้อยละ ๖	รายได้จากการ ท่องเที่ยว ปี ๒๕๕๙ จำนวน ๖,๔๓๖.๖ ล้านบาท	-	-	๒ % (๖ ,๕๖ ๕.๓๓๐ ล้านบาท)	๔ % (๖ ,๖๙ ๔.๐๖๔ ล้านบาท)	๖ % (๖ ,๘๒ ๒.๗๙๖ ล้านบาท)	

กลยุทธ์

๑ พัฒนาแหล่งท่องเที่ยวที่มีศักยภาพ และจัดหาสิ่งอำนวยความสะดวกในแหล่งท่องเที่ยวและบริการให้ได้มาตรฐาน สร้างความเชื่อมั่นแก่นักท่องเที่ยว

๒ ส่งเสริมกิจกรรมด้านการท่องเที่ยวเชิงธรรมชาติและวัฒนธรรม อาทิเช่น การท่องเที่ยวเชิงวัฒนธรรม เชิงอาหาร เชิงเกษตร เชิงสุขภาพ และการท่องเที่ยวชุมชน เป็นต้น

๓ พัฒนาสินค้าและบริการที่เป็นอัตลักษณ์ของกลุ่มจังหวัดให้ผ่านการรับรองมาตรฐาน

๔ ส่งเสริมการตลาดและประชาสัมพันธ์ที่ทันสมัย เพื่อสร้างแรงจูงใจให้เกิดการท่องเที่ยวในกลุ่มจังหวัดเพิ่มขึ้น

แผนพัฒนาจังหวัดนราธิวาส

วิสัยทัศน์จังหวัดนราธิวาส : จากผลการวิเคราะห์แวดล้อม (SWOT) ของจังหวัดทั้งจุดแข็ง จุดอ่อน โอกาสและข้อจำกัดในการพัฒนาจังหวัดซึ่งปรากฏตามข้อ ๒.๑ จังหวัดนราธิวาส จึงได้กำหนดวิสัยทัศน์ร่วมกันว่า

“เศรษฐกิจมั่นคง การค้าเฟื่องฟู นราน่าอยู่ มุ่งสู่สันติสุขอย่างยั่งยืน”

คำอธิบายวิสัยทัศน์

เศรษฐกิจมั่นคง หมายถึง การที่ระบบเศรษฐกิจของจังหวัดนราธิวาส มีองค์ประกอบดังนี้

๑) สนับสนุนการเพิ่มศักยภาพของฐานการผลิตจากฐานรายได้เดิม

๑.๑) ภาคการเกษตร : เน้นการเพิ่มผลผลิตภาคการเกษตร เช่น ยางพารา ปาล์ม น้ำมัน ไม้ผล ปศุสัตว์ ประมง ให้มีคุณภาพ และได้มาตรฐาน พร้อมทั้งสนับสนุนกระบวนการของตลาดกลาง การเกษตรชายแดนใต้ ณ อำเภอเย็งอ ที่จะเป็นแหล่งรับซื้อและกระจายผลผลิตภาคการเกษตรไปยังภูมิภาคต่างๆ ทั้งในประเทศ และต่างประเทศ รวมทั้งการพัฒนาผลผลิตและการแปรรูปสินค้าเกษตรให้ได้มาตรฐานในระดับการส่งออก โดยการส่งเสริมการพัฒนานวัตกรรมเพื่อการสร้างสรรค์คุณค่า มูลค่าของผลผลิต ผลิตภัณฑ์ และตราสินค้าของจังหวัดจากฐานการเกษตร

๑.๒) ภาคการท่องเที่ยว : เน้นการพัฒนาเป็นแหล่งท่องเที่ยวเชิงนิเวศน์ แหล่งท่องเที่ยวเชิงวัฒนธรรม และแหล่งท่องเที่ยวเชิงประวัติศาสตร์ให้มีคุณภาพ และได้มาตรฐาน พร้อมทั้งการสร้างสรรคกิจกรรมการท่องเที่ยวใหม่ จากต้นทุนของจังหวัดที่เกิดบริการที่มีมูลค่าสูง

๒) สนับสนุนการเพิ่มศักยภาพของฐานการผลิตจากฐานรายได้ใหม่

๒.๑) เพิ่มศักยภาพสินค้า OTOP ผลิตภัณฑ์ชุมชน เช่น กรือเปาะ ไข่ไม้สีทอง ผ้าบาติก รังนก ผลิตภัณฑ์ส้มแขก เป็นต้น ให้เป็นตราสินค้าพรีเมียมและได้มาตรฐานการส่งออก และพัฒนาโอกาสทางการตลาดในระบบดิจิทัล

๒.๒) เป็นเมืองเศรษฐกิจจากฐานการเกษตรอุตสาหกรรมเพิ่มค่าที่เป็นมิตรกับสิ่งแวดล้อม เช่นอุตสาหกรรมแปรรูปยางพารา, เวชสำอางจากข้าวหอมกระดังงา เป็นต้น และอุตสาหกรรมต่อเนื่อง และอุตสาหกรรมฮาลาล (อาหารและไม่ใช่อาหาร)

๒.๓) การเติบโตของอุตสาหกรรมการท่องเที่ยวอย่างครบวงจร และส่งเสริมการท่องเที่ยวรูปแบบใหม่เพิ่มเติม ประกอบด้วย การท่องเที่ยวเชิงสันทนาการและกีฬา และอีเวนต์ส่งเสริมการท่องเที่ยวในพื้นที่

๓) พัฒนาพื้นที่เศรษฐกิจใหม่

๓.๑) เขตพัฒนาเศรษฐกิจพิเศษ (๕ ตำบล ๕ อำเภอ)

๓.๒) เมืองต้นแบบ “สามเหลี่ยม มั่นคง มั่งคั่ง ยั่งยืน”

๔) รายได้ต่อหัวของประชากรเพิ่มสูงขึ้น การกระจายรายได้เป็นไปอย่างทั่วถึง เศรษฐกิจในชุมชนดีขึ้น

๕) คุณภาพของแรงงาน ผู้ประกอบการ วิสาหกิจชุมชน และผู้ประกอบการใหม่มีความพร้อมในการสร้างสรรค์เศรษฐกิจจังหวัดให้มีศักยภาพที่แข่งขันได้

การค้าเพื่อฟู หมายถึง การที่การค้าของจังหวัดนราธิวาส มีองค์ประกอบ ดังนี้

๑) จังหวัดนราธิวาสมุ่งเป็นจังหวัดแห่งการค้า (Trading Provincial) โดยมีเมืองสุโหงโกลกเป็นต้นแบบการค้าชายระหว่างประเทศและมีการค้าชายแดนทั้ง ๓ ด้าน (ด้านตากใบ ด้านบูเก๊ะตา ด้านสุโหงโกลก) ที่มีมาตรฐานการจัดการด่าน เพื่อการค้าระดับสากล และมีปริมาณรวมของการค้าชายแดนเติบโตอย่างต่อเนื่อง

๒) การบริการ ธุรกิจค้าส่ง ค้าปลีก เติบโตอย่างมีคุณภาพ มีระบบบริการที่มีมาตรฐานการค้าชายแดนในระดับต้นแบบที่ดีของประเทศ

๓) การคมนาคม การขนส่ง และโลจิสติกส์เชื่อมโยงอย่างเป็นระบบครบวงจร โครงสร้างพื้นฐานเอื้อต่อการค้า และการพัฒนาจังหวัดให้เป็นเมืองการค้า เมืองที่น่าลงทุนในระดับประเทศ และนานาชาติ

๔) เกิดธุรกิจขนาดใหญ่ ธุรกิจท้องถิ่น ธุรกิจรุ่นใหม่ และวิสาหกิจชุมชนในทั่วทุกพื้นที่ของจังหวัดที่เชื่อมโยงการค้าชายแดนและสร้างรายได้และเงินหมุนเวียนในจังหวัด

นรนาอยู่ หมายถึง การที่สังคมเมืองนราธิวาส มีองค์ประกอบดังนี้

๑) เป็นสังคมพหุวัฒนธรรมที่มีความเข้มแข็ง มีอัตลักษณ์ของจังหวัดที่ชัดเจนเป็นที่รับรู้และเชื่อมั่น ของประชาชน สังคม ประเทศชาติและระดับนานาชาติ

๒) ประชาชนมีคุณภาพ มีความตื่นรู้ พัฒนาตนเองอย่างต่อเนื่อง ก้าวทันการเปลี่ยนแปลงอย่างเท่าทัน และคงไว้ซึ่งอัตลักษณ์ที่ดีงามของนราธิวาส เป็นเมืองแห่งการเรียนรู้ เมืองแห่งการศึกษาที่ได้มาตรฐาน และ เท่าเทียมกันทุกพื้นที่ และวัยเรียน เยาวชน วัยทำงานมีศักยภาพทางด้านเทคโนโลยีสารสนเทศ ประชาชน มีทักษะสากล (ภาษาอังกฤษ และเทคโนโลยีสารสนเทศ) และพร้อมสู่สังคมดิจิทัล

๓) ระบบบริการของรัฐทุกระดับมีคุณภาพ เข้าถึงประชาชนอย่างทั่วถึง เป็นบริการที่มีความทันสมัยยุคดิจิทัล มีธรรมาภิบาลโดดเด่นในการมีส่วนร่วมของประชาชน และยึดหลักในการพัฒนาโดยใช้พื้นที่เป็นฐานอย่างเข้าใจ เข้าถึง และพัฒนาให้เกิดความยั่งยืนด้วยกลไกประชารัฐ

๔) ประชาชนมีคุณภาพชีวิตที่ดี และยึดวิถีการดำรงชีวิตตามหลักปรัชญาของเศรษฐกิจพอเพียง มีงาน มีอาชีพ มีรายได้ที่มั่นคง มีศักยภาพในการพึ่งตนเองสูงขึ้น

๕) ความอุดมสมบูรณ์ของทรัพยากรทางธรรมชาติ ไม่มีภัยพิบัติ และเป็นเมืองสิ่งแวดล้อมที่ดี อากาศบริสุทธิ์ บ้านเมืองสะอาด เป็นระเบียบเรียบร้อย

มุ่งสู่สันติสุขที่ยั่งยืน หมายถึง ความมั่นคง ความสงบเรียบร้อยและสันติสุขที่ยั่งยืน มีองค์ประกอบดังนี้

๑) กองกำลังประจำถิ่น กองกำลังภาคประชาชนมีความเข้มแข็ง และมีขีดความสามารถในการรักษา ความสงบเรียบร้อย โดยการวางระบบป้องกันภัยคุกคามในพื้นที่ด้วยการนำเทคโนโลยีสมัยใหม่มาใช้ ในการทำงานแบบเชิงรุกเข้าถึงทุกพื้นที่ตลอด ๒๔ ชั่วโมง

๒) เครือข่ายชุมชนมีความเข้มแข็งและมีบทบาทความเป็นผู้นำในการแก้ไขปัญหาต่าง ๆ ในพื้นที่ (ผู้นำท้องถิ่น/ศาสนา/สตรี) สร้างความเข้าใจกับทุกฝ่าย ทุกภาคส่วน และมีเวทีให้ทุกฝ่ายได้แสดงความคิดเห็น ทศนคติ พร้อมทั้งการบูรณาการความร่วมมือกับประเทศเพื่อนบ้าน ในการแก้ไขปัญหาาร่วมกันในทุกมิติ

๓) ประชาชนมีความปลอดภัย สงบสุข อยู่อย่างเข้าใจซึ่งกันและกัน มีความภาคภูมิใจในพื้นที่ และมีความเข้มแข็ง

๔) ปัญหาสังคมทางอาชญากรรม ยาเสพติด การก่อการร้ายลดลง โดยมีฐานจากการจัดการแบบมีส่วนร่วมจากทุกภาคส่วนที่เข้าใจ เข้าถึง และพัฒนา

๕) ภัยคุกคามต่อจังหวัดในทุกประเภทได้รับการจัดการให้ลดลงในทั่วทุกพื้นที่อย่างเป็นระบบ มีประสิทธิภาพ และยั่งยืน

๖) ประชาชนมีหลักยึดและมีวิถีชีวิตบนฐานของหลักธรรมทางศาสนา และอยู่ร่วมกันบนความหลากหลายของประเพณี และวัฒนธรรม

๗) ความมีประสิทธิภาพในการบูรณาการภารกิจความมั่นคงในทุกระดับด้วยคุณภาพของบุคลากร และระบบงานที่ทันสมัย ได้รับการยอมรับและเชื่อมั่นไว้วางใจจากประชาชน

๒. พันธกิจ (Mission)

๑) พัฒนาและเสริมสร้างศักยภาพเศรษฐกิจ ภาคการเกษตร การค้า การลงทุน การบริการ การท่องเที่ยวและอุตสาหกรรมให้เข้มแข็งและยั่งยืนบนพื้นฐานเศรษฐกิจพอเพียงภายใต้กระแสโลกาภิวัตน์

๒) ยกระดับคุณภาพชีวิตของประชาชน ลดความเหลื่อมล้ำ เพิ่มความเท่าเทียม และความเข้าใจ ในความแตกต่างภายใต้สังคมพหุวัฒนธรรม

๓) เสริมสร้างความมั่นคงของทรัพยากรธรรมชาติและสิ่งแวดล้อม ให้มีความอุดมสมบูรณ์ และเป็นหลักประกันในการพัฒนาของจังหวัดในทุกมิติ

๔) สร้างความเชื่อมั่นด้านความปลอดภัยในชีวิต ทรัพย์สินแก่ประชาชนและเจ้าหน้าที่ของรัฐที่ปฏิบัติงานในพื้นที่

๕) พัฒนาระบบบริหารจัดการภาครัฐ และบริการให้มีคุณภาพ ทันสมัย สู่ภาครัฐดิจิทัล และประสิทธิภาพตามหลักธรรมาภิบาล

๓. เป้าประสงค์รวม (Ultimate Goal)

๑) เศรษฐกิจเติบโตอย่างมีเสถียรภาพ มูลค่าผลิตภัณฑ์มวลรวมของจังหวัดนราธิวาสมีมูลค่าเพิ่มขึ้น เติบโตไม่น้อยกว่าร้อยละ ๒

๒) ประชาชนมีคุณภาพชีวิตที่ดีตามหลักปรัชญาของเศรษฐกิจพอเพียงมีความมั่นคงในชีวิตปัญหาความยากจนครัวเรือนยากจนที่มีรายได้เฉลี่ยต่ำกว่าเกณฑ์ จปฐ.สามารถพึ่งตนเองได้เพิ่มขึ้นร้อยละ ๑.๕๑ต่อปี

๔. ตัวชี้วัดความสำเร็จตามเป้าหมายการพัฒนาจังหวัด

เป้าประสงค์รวม	ตัวชี้วัด/ เป้าหมาย รวม ๕ ปี	ข้อมูลฐาน	เป้าหมายรายปี				
			๒๕๖๑	๒๕๖๒	๒๕๖๓	๒๕๖๔	๒๕๖๕
เศรษฐกิจเติบโตอย่างมีเสถียรภาพ มูลค่าผลิตภัณฑ์มวลรวมของจังหวัดนราธิวาสมีมูลค่าเพิ่มขึ้น	อัตราการขยายตัวมูลค่าผลิตภัณฑ์มวลรวมของจังหวัดนราธิวาสเพิ่มขึ้นร้อยละ ๒.๘	อัตราการขยายตัวค่าผลิตภัณฑ์มวลรวมจังหวัดนราธิวาส ปี ๒๕๕๖ = ๔๐,๓๗๓ (-๓.๗๓%) ปี ๒๕๕๗ = ๓๙,๒๕๑ (๓.๒๕%) ปี ๒๕๕๘ = ๓๘,๔๗๙ (-๐.๔๑%)	๐.๕๖ (๔๒,๓๔๕)	๑.๑๒ (๔๒,๕๘๑)	๑.๖๘ (๔๒,๘๑๗)	๒.๒๔ (๔๓,๐๕๓)	๒.๘๐ (๔๓,๒๘๙)

เป้าประสงค์รวม	ตัวชี้วัด/ เป้าหมาย รวม ๕ ปี	ข้อมูลฐาน	เป้าหมายรายปี				
			๒๕๖๑	๒๕๖๒	๒๕๖๓	๒๕๖๔	๒๕๖๕
		ปี ๒๕๕๙ = ๔๒,๑๑๐ (๓.๖๙%) (มูลค่าเฉลี่ย ๔ ปี = ๔๐,๐๕๓ ล้านบาท/ เพิ่มขึ้นเฉลี่ย ๒.๘%)					
ประชาชนมีคุณภาพชีวิตที่ดีตามหลักปรัชญาของเศรษฐกิจพอเพียงมีความมั่นคงในชีวิต	ร้อยละของการแก้ไขปัญหาเพื่อลดจำนวนครัวเรือนยากจนที่มีรายได้เฉลี่ยต่ำกว่าเกณฑ์จปฐ.(เพิ่มขึ้นร้อยละ ๑.๕๑ ต่อปี)	- ร้อยละของการแก้ไขปัญหาเพื่อลดจำนวนครัวเรือนยากจนที่มีรายได้เฉลี่ยต่ำกว่าเกณฑ์จปฐ ปี ๒๕๕๖ = ๗๔.๑๑ ปี ๒๕๕๗ = ๙๔.๗๖ ปี ๒๕๕๘ = ๙๐.๒๓ ปี ๒๕๕๙ = ๙๔.๗๖ ปี ๒๕๖๐ = ๙๐.๒๓ (เฉลี่ย ๕ ปี = ๘๘.๘๒)	๘๘.๘๒	๙๐.๐๓	๙๑.๘๔	๙๓.๓๕	๙๔.๘๖

๕. ประเด็นยุทธศาสตร์

ประเด็นยุทธศาสตร์ที่ ๑ : เสริมสร้างความมั่นคงทางเศรษฐกิจ ส่งเสริมการค้าการลงทุน และการค้าชายแดน (Strengthening for Economic Stability, Trading and Investment Promotion and Border Trading)

วัตถุประสงค์

- (๑) เพื่อส่งเสริมและพัฒนากองทุนท่องเที่ยว เพิ่มมูลค่าสินค้าด้านการเกษตร และสินค้าชุมชน
- (๒) เพื่อสร้างขีดความสามารถด้านการผลิต การตลาดและส่งเสริมผู้ประกอบการในจังหวัดพัฒนาสินค้าให้สอดคล้องกับความต้องการของตลาด แข่งขันได้ในระดับสากล และการเชื่อมโยงเครือข่ายทางการค้าสู่อาเซียน
- (๓) เพื่อพัฒนาและจัดการผลผลิตทางการเกษตร เชิงปริมาณ และคุณภาพในการรองรับการพัฒนาอุตสาหกรรม

(๔) เพื่อสร้างโอกาสในการพัฒนาจังหวัดจากโมเดลเศรษฐกิจการพัฒนาของประเทศ เพื่อขับเคลื่อนจังหวัดสู่เมืองแห่งการค้า ผู้ประกอบการค้าในทุกระดับของจังหวัดเข้มแข็ง และแข่งขันได้

เป้าประสงค์ : การขยายตัวของภาคการเกษตร ภาคการท่องเที่ยว และภาคอุตสาหกรรม เติบโตอย่างต่อเนื่อง

กลยุทธ์

- ๑ พัฒนาโครงสร้างพื้นฐาน การคมนาคม และระบบโลจิสติกส์ให้มีคุณภาพและได้มาตรฐาน รองรับเขตเศรษฐกิจพิเศษ และการพัฒนาจังหวัดได้อย่างมีประสิทธิภาพ

๒ สร้างระบบนิเวศการค้าชายแดน จัดระเบียบ และพัฒนาเมืองสุโขทัย-ลก เป็นต้นแบบการค้าชายแดนระหว่างประเทศ ที่มีความพร้อม มาตรฐาน และการจัดการเมืองชายแดนที่เป็นสากล

๓ พัฒนาผู้ประกอบการ ขนาดกลางและขนาดย่อม วิสาหกิจชุมชน และผู้ประกอบการใหม่ให้มีความพร้อมในการสร้างสรรค์เศรษฐกิจจังหวัดให้มีศักยภาพที่แข่งขันได้

๔ เสริมสร้างความเข้มแข็งของ อุตสาหกรรมเพิ่มมูลค่า ที่มีคุณภาพมาตรฐานในระดับส่งออก และเป็นมิตรกับสิ่งแวดล้อม

๕ ยกกระดับศักยภาพและเสริมสร้างความเติบโตของอุตสาหกรรมการท่องเที่ยวเชิงนิเวศการท่องเที่ยวเชิงวัฒนธรรม การท่องเที่ยวเชิงสุขภาพ และการกีฬา สร้างสรรค์เศรษฐกิจเพิ่มค่าจากฐานของการกีฬา นันทนาการ และการบริการ

๖ พัฒนาและสร้างสรรค์รูปแบบการบริหารจัดการผลผลิตทางการเกษตรที่มีปริมาณคุณภาพรองรับการพัฒนาอุตสาหกรรมเกษตรของจังหวัดเพื่อการค้า และการส่งออก

๗ ยกกระดับคุณภาพของแรงงาน รองรับการท่องเที่ยว การค้า และการพัฒนาทางเศรษฐกิจของจังหวัด

๘ พัฒนาจังหวัดสู่ระบบการค้าผ่านระบบอิเล็กทรอนิกส์เปิดตลาดสู่สังคมดิจิทัล เชื่อมโยงการค้ากับประเทศ อาเซียน และนานาชาติบนโลกออนไลน์

ประเด็นยุทธศาสตร์ที่ ๒ : ลดความเหลื่อมล้ำ พัฒนาและเสริมสร้างคุณภาพชีวิตประชาชนบนพื้นฐานหลักปรัชญาของเศรษฐกิจพอเพียง (Inequality Reduce and Quality of Life on Sufficiency Economic Based)

วัตถุประสงค์

(๑) เพื่อปรับเปลี่ยนให้ประชาชนจังหวัดนราธิวาส มีค่านิยมตามบรรทัดฐานที่ดีทางสังคมไทย มีทักษะในการดำรงชีวิตสำหรับโลกศตวรรษที่ ๒๑

(๒) เพื่อส่งเสริมให้ประชาชนในทุกกลุ่มวัย ทั้งวัยเด็ก วัยเรียน วัยรุ่น วัยทำงาน วัยสูงอายุ เห็นคุณค่าของการมีสุขภาพดี มีความรู้ ทักษะ และขีดความสามารถในการจัดการตนเองทางสุขภาพได้อย่างเหมาะสม และมีสุขภาวะที่ดีตลอดช่วงชีวิต

(๓) เพื่อเสริมสร้างสถาบันทางสังคมของจังหวัดนราธิวาส ให้มีความเข้มแข็งเอื้อต่อการพัฒนาคน

(๔) เพื่อขยายโอกาสทางเศรษฐกิจและสังคมให้แก่กลุ่มประชาชนที่มีรายได้ต่ำกว่าเกณฑ์ จปฐ. ประชาชนที่เป็นผู้ด้อยโอกาสทางสังคม ให้มีโอกาสนำมาพัฒนาตนเองให้มั่นคงทางรายได้ และคุณภาพชีวิต

(๕) เพื่อให้ประชาชนเข้าถึงบริการทางสังคมที่มีคุณภาพได้อย่างทั่วถึง และมีความสะดวก ทันสมัยมากขึ้น ตามบริบทของพื้นที่ของจังหวัดนราธิวาส

(๖) เพื่อสร้างความเข้มแข็งให้ชุมชน มั่นคง มั่งคั่ง และยั่งยืน ด้วยศาสตร์พระราชา และ ปรัชญาของเศรษฐกิจพอเพียง

(๗) เพื่อส่งเสริมคุณภาพทางการศึกษาของประชาชนจังหวัดนราธิวาสให้มีความเท่าเทียมและสูงขึ้น

เป้าประสงค์ : คุณภาพชีวิตประชาชนดีขึ้น มีความเข้มแข็งตามหลักปรัชญาของเศรษฐกิจพอเพียง และลดความเหลื่อมล้ำทางสังคม

กลยุทธ์

๑ พัฒนาโครงสร้างพื้นฐานและสาธารณูปโภค ชั้นพื้นฐาน เพื่อหนุนเสริมคุณภาพชีวิตแก่ประชาชนอย่างทั่วถึง

๒ สร้างโอกาสในชีวิตด้วยศาสตร์พระราชา ส่งเสริมการขยายผลและประยุกต์ใช้แนวทางตามโครงการพระราชดำริและเสริมสร้างศักยภาพ การพึ่งตนเองตามหลักปรัชญาของเศรษฐกิจพอเพียง

๓ พัฒนาขีดความสามารถของประชาชนให้มีคุณภาพ ก้าวทันการเปลี่ยนแปลงอย่างมีภูมิคุ้มกันภายใต้ อัตลักษณ์ที่ดั้งเดิมของพื้นที่

๔ พัฒนาคุณภาพการศึกษา มุ่งสร้างผู้เรียนที่มีคุณภาพด้วยมาตรฐานการศึกษา และบุคลากรการศึกษา

๕ สร้างโอกาสแก่ผู้ด้อยโอกาส คนยากจน เยียวยาและฟื้นฟูผู้ได้รับผลกระทบจากความไม่สงบให้มีคุณภาพชีวิตที่ดี และพึ่งตนเองได้

๖ สร้างชุมชนแห่งสุขภาวะที่เข้มแข็งให้ประชาชน ฉลาดรู้พึ่งตนเอง ทางสุขภาพ ลดปัญหา การเจ็บป่วย ป่วยตาย ทุกพื้นที่ และพัฒนาขีดความสามารถการบริการสุขภาพที่มีคุณภาพ มาตรฐาน

๗ ลดความเหลื่อมล้ำทางรายได้ ด้วยระบบเศรษฐกิจชุมชนที่เข้มแข็ง สร้างงานอาชีพ รายได้ แก่ชุมชนจากต้นทุนทรัพยากรและภูมิปัญญา

ประเด็นยุทธศาสตร์ที่ ๓ : จัดการทรัพยากรธรรมชาติให้มีความอุดมสมบูรณ์ ใช้ประโยชน์อย่างยั่งยืนและมีสิ่งแวดล้อมที่ดี (Natural Resource and Environment Management and Sustainability)

วัตถุประสงค์

(๑) เพื่อเพิ่มความหลากหลายของระบบนิเวศในพื้นที่ป่าฮาลาบาลาและพื้นที่ทางทะเลของจังหวัด

(๒) เพื่อเพิ่มขีดความสามารถของชุมชนทางด้านพลังงาน

(๓) เพื่อจัดการปัญหาขยะในพื้นที่ชุมชนเมือง พื้นที่ด่านชายแดน และในชุมชน

(๔) เพื่อลดปัญหาภัยพิบัติทางธรรมชาติของจังหวัดให้ลดลง

(๕) เพื่อเพิ่มสัดส่วนการใช้พลังงานทดแทนและประสิทธิภาพการใช้พลังงาน

เป้าประสงค์

(๑) ทรัพยากรธรรมชาติอุดมสมบูรณ์ มีพื้นที่ป่าเพิ่มขึ้น

(๒) ชุมชนมีแหล่งพลังงานของตนเองเพิ่มมากขึ้น

(๓) ปัญหาขยะ น้ำเสีย มลพิษทางอากาศ ลดลงอย่างต่อเนื่อง

(๔) ปัญหาภัยพิบัติทางธรรมชาติจากอุทกภัย ไฟป่า การกัดเซาะชายฝั่ง ดินถล่มใน

จังหวัดลดลง

(๕) ประชาชนมีการใช้พลังงานทดแทนและใช้พลังงานอย่างมีประสิทธิภาพเพิ่มมากขึ้น

ขึ้น

กลยุทธ์

๑ เสริมสร้างความอุดมสมบูรณ์ของทรัพยากรทางธรรมชาติ และความหลากหลายของระบบนิเวศน์ป่าเขา ชายฝั่ง และทะเล

๒ สร้างระบบการจัดการปัญหาทางธรรมชาติและสิ่งแวดล้อม การกักเซาะชายฝั่ง และตลิ่ง และภัยพิบัติ แบบมีส่วนร่วม และวิทยาการที่ทันสมัย

๓ พัฒนาให้เป็นเมืองสิ่งแวดล้อมที่ดี อากาศบริสุทธิ์ บ้านเมืองสะอาด เป็นระเบียบเรียบร้อย

๔ ส่งเสริมการพึ่งพาตนเองด้วยการใช้พลังงานทดแทนและอนุรักษ์พลังงาน จากฐานทรัพยากร มุ่งเน้นการพัฒนาพลังงานที่เป็นมิตรกับสิ่งแวดล้อมรองรับการเติบโตของเมือง

ประเด็นยุทธศาสตร์ที่ ๔ : เสริมสร้างสันติสุขและความมั่นคงภายในพื้นที่แบบมีส่วนร่วม อย่างเข้าใจ เข้าถึงและพัฒนา (Peaceful and Security on Integration Strengthening)

วัตถุประสงค์

(๑) เพื่อเสริมสร้างและพัฒนาศักยภาพเครือข่ายภาคประชาชนในพื้นที่ให้มีความเข้มแข็งและสร้างความปลอดภัยในชีวิตและทรัพย์สินแก่ประชาชนในพื้นที่

(๒) เพื่อเสริมสร้างความเข้าใจของคนในพื้นที่ภายใต้อัตลักษณ์พหุวัฒนธรรมของสังคมในการแก้ไขปัญหาความไม่สงบในจังหวัดชายแดนภาคใต้

(๓) เพื่อสร้างความเชื่อมั่นในพื้นที่ด้านความปลอดภัยและมีการบูรณาการภารกิจในหน่วยงานต่าง ๆ ในพื้นที่

เป้าประสงค์

(๑) ประชาชนมีความปลอดภัยในชีวิต ทรัพย์สิน และเชื่อมั่นในอำนาจรัฐ

(๒) พื้นที่ปลอดภัยเพิ่มมากขึ้นอย่างต่อเนื่อง

(๓) คดีอาชญากรรม ยาเสพติดลดลงอย่างต่อเนื่อง

กลยุทธ์

๑ เสริมสร้างความเข้มแข็งของหมู่บ้าน และชุมชนเมืองในการจัดการตนเองให้มีความปลอดภัย สงบเรียบร้อย และมีความมั่นคงในพื้นที่

๒ เสริมสร้างวิถีการคิดของประชาชน สร้างหลักยึดและวิถีชีวิตบนฐานของหลักธรรมทางศาสนา และอยู่ร่วมกันบนความหลากหลายของประเพณี และวัฒนธรรม

๓ เสริมสร้างการมีส่วนร่วมและเปิดโอกาสให้ประชาชนเข้ามามีส่วนร่วมในการแก้ไขปัญหาและพัฒนาพื้นที่

๔ เพิ่มประสิทธิภาพเจ้าหน้าที่รัฐและการบูรณาการภารกิจความมั่นคงของหน่วยงานในพื้นที่ทุกระดับ และพัฒนาระบบงานความมั่นคงที่ทันสมัย ได้รับการยอมรับเชื่อมั่นไว้วางใจจากประชาชน

๕ สร้างพื้นที่ให้ประชาชนมีความปลอดภัย สงบสุข อยู่อย่างเข้าใจซึ่งกันและกัน และภาคภูมิใจในพื้นที่ ให้กระจายทั่วทั้งจังหวัด

๑.๔ ยุทธศาสตร์การพัฒนาขององค์กรปกครองส่วนท้องถิ่นในเขตจังหวัด

๑. วิสัยทัศน์ขององค์กรปกครองส่วนท้องถิ่นในเขตจังหวัดนครราชสีมา

“บริหารจัดการด้วยธรรมาภิบาล สืบสานวัฒนธรรม เสริมสร้างคุณภาพชีวิต ด้วยเศรษฐกิจก้าวหน้า นำพาสังคมสันติสุข สู่ประชาคมอาเซียน”

๒. พันธกิจ

๒.๑ พัฒนาโครงสร้างพื้นฐาน สาธารณูปโภค สาธารณูปการ ระบบจราจร ผังตำบล และผังเมืองรวมจังหวัด

๒.๒ ส่งเสริมอาชีพ งานสวัสดิการสังคม การจัดการศึกษา การปฏิบัติงานของศูนย์ปฏิบัติการการต่อสู้เพื่อเอาชนะยาเสพติด กีฬา นันทนาการ และการสาธารณสุข ตลอดจนการพัฒนาคุณภาพชีวิตเพื่อรองรับการเข้าสู่ประชาคมอาเซียน

๒.๓ ส่งเสริมประชาธิปไตย การมีส่วนร่วมของประชาชน การป้องกันและบรรเทาสาธารณภัย และการรักษาความสงบเรียบร้อยในท้องถิ่น

๒.๔ ส่งเสริมการตลาด การค้า การลงทุน เมืองชายแดน การท่องเที่ยว เพื่อรองรับประชาคมอาเซียน ตลอดจนสนับสนุนผลิตภัณฑ์ชุมชน โครงการตามแนวพระราชดำริ และหลักเศรษฐกิจพอเพียง

๒.๕ อนุรักษ์ ฟื้นฟู และสร้างจิตสำนึกในการอนุรักษ์ทรัพยากรธรรมชาติและสิ่งแวดล้อม สนับสนุนการปรับปรุงภูมิทัศน์ การกำจัดขยะ สิ่งปฏิกูล บำบัดน้ำเสีย และการใช้พลังงานทดแทน

๒.๖ อนุรักษ์ ฟื้นฟู จารีตประเพณี ศิลปวัฒนธรรม โบราณวัตถุ โบราณสถาน ภูมิปัญญาท้องถิ่น ทำนุบำรุงศาสนา และพัฒนาคุณธรรมจริยธรรม

๒.๗ พัฒนาประสิทธิภาพการบริหารจัดการองค์กรตามหลักธรรมาภิบาล

๓. จุดมุ่งหมายเพื่อการพัฒนา

๓.๑ ระบบโครงสร้างพื้นฐาน สาธารณูปโภค สาธารณูปการ ระบบจราจร ผังเมือง ผังตำบล และผังจังหวัดได้มาตรฐาน

๓.๒ ประชาชนมีอาชีพ รายได้ ที่มั่นคงและยั่งยืน บริการด้านสวัสดิการสังคม กีฬา นันทนาการ การศึกษา และการสาธารณสุขอย่างทั่วถึง การปฏิบัติงานของศูนย์ปฏิบัติการการต่อสู้เพื่อเอาชนะยาเสพติด มีประสิทธิภาพ ตลอดจนทั้งประชาชนมีคุณภาพชีวิตที่ดีพร้อมเข้าสู่ประชาคมอาเซียน

๓.๓ ประชาชนมีส่วนร่วมตามระบอบประชาธิปไตย มีความปลอดภัยในชีวิตและทรัพย์สิน การปฏิบัติงานด้านการป้องกันและบรรเทาสาธารณภัยมีประสิทธิภาพ

๓.๔ ส่งเสริมการตลาด การค้า การลงทุน เมืองชายแดน การท่องเที่ยว ผลิตภัณฑ์ชุมชน ในท้องถิ่นอย่างมั่นคงและยั่งยืน สู่ประชาคมอาเซียน

๓.๕ มีระบบการจัดการขยะ น้ำเสีย สิ่งปฏิกูล ตลอดจนอนุรักษ์ทรัพยากรธรรมชาติและพลังงานอย่างยั่งยืน

๓.๖ ทำนุบำรุงศาสนา อนุรักษ์โบราณสถาน โบราณวัตถุ สืบสานประเพณี ศิลปวัฒนธรรม และภูมิปัญญาท้องถิ่น ให้คงอยู่สืบไป

๓.๗ การบริหารจัดการองค์กรมีประสิทธิภาพตามหลักธรรมาภิบาล

๔. ยุทธศาสตร์และแนวทางการพัฒนาขององค์กรปกครองส่วนท้องถิ่นในเขตจังหวัด

นราธิวาส

ยุทธศาสตร์ที่ ๑ ด้านโครงสร้างพื้นฐาน

- ๑ บุกเบิก สร้าง ปรับปรุง บำรุงรักษาทางคมนาคม สะพาน เขื่อน ระบบระบายน้ำ
- ๒ สร้างและปรับปรุงแหล่งน้ำอุปโภค บริโภค
- ๓ จัดทำผังเมืองรวมจังหวัด ผังเมืองและผังตำบล
- ๔ พัฒนาและปรับปรุงระบบจราจร
- ๕ จัดให้มีไฟฟ้าและระบบโทรคมนาคมอย่างทั่วถึง

ยุทธศาสตร์ที่ ๒ ด้านงานส่งเสริมคุณภาพชีวิต

- ๑ ส่งเสริมและสนับสนุนการสร้างงานสร้างอาชีพแบบยั่งยืนให้กับประชาชนใน
- ๒ ส่งเสริมงานด้านสังคมสงเคราะห์และสวัสดิการชุมชนแก่ผู้ด้อยโอกาสทางสังคม
- ๓ ส่งเสริมการศึกษาทั้งใน นอกระบบและตามอัธยาศัย โดยสนับสนุนให้ประชาชนมีส่วนร่วมในการจัดการศึกษา
- ๔ ส่งเสริมศักยภาพศูนย์ปฏิบัติการต่อสู้เพื่อเอาชนะยาเสพติด
- ๕ ส่งเสริมด้านการออกกำลังกาย การกีฬา และนันทนาการ
- ๖ ส่งเสริมการป้องกัน รักษา ควบคุมโรค ตลอดจนการพัฒนาด้านการสาธารณสุข
- ๗ ส่งเสริมสนับสนุนการพัฒนาคุณภาพชีวิตของประชาชนเพื่อรองรับการเข้าสู่

ท้องถิ่น

ส่วนร่วมในการจัดการศึกษา

ประชาคมอาเซียน

ยุทธศาสตร์ที่ ๓ ด้านการจัดระเบียบชุมชน/สังคม และการรักษาความสงบเรียบร้อย

- ๑ ส่งเสริมให้ความรู้ ความเข้าใจ แก่ประชาชน เกี่ยวกับการเมืองการปกครองระบบ
- ๒ พัฒนาศักยภาพของท้องถิ่นในการป้องกันและบรรเทาสาธารณภัยตลอดจนการรักษาความสงบเรียบร้อยในท้องถิ่น
- ๓ เสริมสร้างความเข้มแข็งของชุมชนให้มีส่วนร่วมในการรักษาความสงบเรียบร้อยใน

ประชาธิปไตย

รักษาความสงบเรียบร้อยในท้องถิ่น

ท้องถิ่น

- ๔ ส่งเสริมให้ผู้นำศาสนาเข้ามามีบทบาทเพื่อเพิ่มศักยภาพในการแก้ปัญหาความ

มั่นคง

ยุทธศาสตร์ที่ ๔ ด้านการวางแผน การส่งเสริมการลงทุนพาณิชย์กรรม และการ

ท่องเที่ยว

- ๑ ส่งเสริมการตลาด การค้า การลงทุนในท้องถิ่น และเมืองชายแดน เพื่อรองรับ
- ๒ ส่งเสริมระบบเศรษฐกิจชุมชน และผลิตภัณฑ์ในท้องถิ่น
- ๓ ส่งเสริมให้ประชาชนยึดหลักเศรษฐกิจพอเพียง
- ๔ พัฒนาส่งเสริมการท่องเที่ยวและแหล่งท่องเที่ยวเชิงอนุรักษ์ เพื่อรองรับประชาคม

ประชาคมอาเซียน

อาเซียน

- ๕ ส่งเสริมโครงการตามแนวพระราชดำริ

ยุทธศาสตร์ที่ ๕ ด้านการบริหารจัดการและการอนุรักษ์ทรัพยากรธรรมชาติและสิ่งแวดล้อม

- ๑ อนุรักษ์และฟื้นฟูทรัพยากรธรรมชาติและสิ่งแวดล้อม
- ๒ ส่งเสริม สนับสนุนให้ประชาชนในชุมชนมีจิตสำนึกในการร่วมกันอนุรักษ์ทรัพยากรธรรมชาติและสิ่งแวดล้อม
- ๓ ปรับปรุงภูมิทัศน์ในชุมชนและเมือง
- ๔ จัดทำระบบกำจัดขยะและสิ่งปฏิกูลตลอดจนระบบบำบัดน้ำเสีย
- ๕ ส่งเสริมและสนับสนุนการใช้พลังงานทดแทน

ยุทธศาสตร์ที่ ๖ ด้านศิลปะ วัฒนธรรม จารีตประเพณีและภูมิปัญญาท้องถิ่น

- ๑ ส่งเสริมการอนุรักษ์ ฟื้นฟู สืบทอดจารีตประเพณี ศิลปวัฒนธรรม
- ๒ ส่งเสริมและสนับสนุนภูมิปัญญาท้องถิ่น และปราชญ์บุคคล
- ๓ เสริมสร้างและทำนุบำรุงศาสนา ตลอดจนศิลปวัฒนธรรมท้องถิ่น
- ๔ ส่งเสริมและสนับสนุนการอนุรักษ์โบราณวัตถุและโบราณสถานในท้องถิ่น
- ๕ ส่งเสริมสนับสนุนการพัฒนาคุณธรรม จริยธรรม ของเด็ก เยาวชนและประชาชน

ยุทธศาสตร์ที่ ๗ ด้านการบริหารจัดการตามหลักธรรมาภิบาล

- ๑ พัฒนาความรู้ความสามารถและคุณธรรมจริยธรรมแก่บุคลากรในองค์กร
- ๒ พัฒนาปรับปรุงจัดหาเครื่องมือ เครื่องใช้ ตลอดจนสถานที่ในการปฏิบัติงาน
- ๓ พัฒนาปรับปรุงระบบบริหารจัดการองค์กรตามหลักธรรมาภิบาล
- ๔ ปรับปรุงและสร้างระบบการให้บริการที่ทันสมัย รวดเร็ว และมีประสิทธิภาพ
- ๕ ส่งเสริมและสร้างทัศนคติที่ดีต่อการปฏิบัติงานเพื่อการบริการประชาชน
- ๖ พัฒนาส่งเสริมระบบการประชาสัมพันธ์และเผยแพร่การดำเนินงานขององค์กรเพื่อรองรับประชาคมอาเซียน

๒. ยุทธศาสตร์ขององค์กรปกครองส่วนท้องถิ่น

นโยบายการพัฒนาของผู้บริหารท้องถิ่น

นโยบายของนายกเทศมนตรีตำบลมะรือโบตก ที่แถลงต่อสภาเทศบาลตำบลมะรือโบตก ในวันที่ ๘ พฤษภาคม ๒๕๕๗ ได้กำหนดนโยบายการบริหารท้องถิ่นเทศบาลตำบลมะรือโบตก โดยยึดมั่นในการปกครองระบบประชาธิปไตย อันมีพระมหากษัตริย์ทรงเป็นประมุข ในการพัฒนาท้องถิ่น จะคำนึงถึงผลประโยชน์ของประชาชน ให้เหมาะสมและสอดคล้องกับความต้องการของประชาชนอย่างแท้จริง และให้ครอบคลุมตามอำนาจหน้าที่ ตามงบประมาณที่มีและสามารถดำเนินการได้ เพื่อนำพาประชาชน สังคมไปสู่ความสุขสงบ ความปลอดภัยในการแก้ไขปัญหาและสร้างความเป็นอยู่ที่ดีให้กับประชาชนพร้อมทั้งรองรับประชาคมอาเซียน ดังต่อไปนี้

๑. นโยบายด้านการบริหารจัดการ

เพิ่มประสิทธิภาพในการปฏิบัติตามภารกิจของการบริหารงานบุคคล ตลอดจนเสริมสร้างจิตสำนึกของพนักงาน บุคลากรของเทศบาลในการให้บริการประชาชน เพื่อได้รับความสะดวกรวดเร็ว และเกิดความพึงพอใจ โดยยึดหลักการบริหารจัดการสู่ธรรมาภิบาล ดังนี้

๑. เน้นการทำงานเชิงรุกและสร้างสรรค์ โดยคำนึงถึงความอยู่ดีมีสุขและประโยชน์ของประชาชนและการบริการจัดการตามหลักธรรมาภิบาลเป็นที่ตั้ง เสริมสร้างทักษะแก่พนักงานเทศบาลให้มี

จิตสำนึกในการให้บริการประชาชนที่โปร่งใส สะดวก รวดเร็ว เป็นธรรมและเกิดความพึงพอใจแก่ประชาชน โดยเท่าเทียมกัน

๒. พัฒนาระบบการให้บริการประชาชนให้เกิดความรวดเร็ว และมีประสิทธิภาพ ลดขั้นตอนการปฏิบัติงานเพื่อให้ประชาชนได้รับความพึงพอใจสูงสุด

๓. ส่งเสริมให้ประชาชนมีความเข้าใจในระบอบการปกครองแบบประชาธิปไตย สนับสนุนให้ประชาชนมีส่วนร่วมเพื่อนำไปสู่กระบวนการแก้ไขปัญหาของชุมชน และพัฒนาเทศบาลตำบล มะรือโบตก อย่างยั่งยืน โดยเน้นการจัดทำประชาคม เพื่อรับฟังความคิดเห็นประชาชนตามครรลองของระบอบประชาธิปไตย ตั้งแต่กระบวนการร่วมคิด ร่วมทำ ร่วมตรวจสอบ

๔. เสริมสร้างและดูแลให้ประชาชนมีความมั่นคง ปลอดภัยในชีวิตและทรัพย์สิน โดยมุ่งเน้นมาตรการการป้องกันแก้ไขการจัดการระบบป้องกันและบรรเทาสาธารณภัย อุบัติภัย และภัยธรรมชาติอย่างมีประสิทธิภาพ ทัวถึง และทันท่วงที

๕. สำนักงานเทศบาลตำบลมะรือโบตก เป็นศูนย์รับเรื่องร้องทุกข์ เพื่อตอบสนอง ความต้องการของประชาชนอย่างทันเหตุการณ์ เร่งให้ระบบบริหารและการให้บริการ เพื่อให้ประชาชนเป็น ศูนย์กลางในการบริการอย่างแท้จริง

๒. นโยบายด้านโครงสร้างพื้นฐาน

๑. พัฒนาและปรับปรุงระบบสาธารณูปโภค เช่น ถนนต่างๆ ทางระบายน้ำ ไฟฟ้า ประปา ให้มีสภาพสมบูรณ์ เพียงพอกับความต้องการของประชาชน

๒. ขุดลอกสายน้ำต่างๆ ตามความจำเป็นและความต้องการของประชาชน เพื่อ แก้ไขปัญหาน้ำท่วมและเพื่อประโยชน์ต่อการเกษตร

๓. การจัดทำผังเมืองเทศบาลตำบลมะรือโบตก ให้สอดคล้องกับทิศทางการพัฒนา บ้านเมืองที่น่าอยู่ ชุมชนน่าอาศัย

๓. นโยบายด้านสังคม วัฒนธรรมและประเพณี

๑. ส่งเสริมสนับสนุน หรือให้การสงเคราะห์ผู้ด้อยโอกาส

๒. คนชรา คนพิการ ทูพพลภาพ เป็นโรคเอดส์ ต้องได้รับการช่วยเหลืออย่าง เหมาะสม

๓. ให้มีการบริการรถฉุกเฉินตลอด ๒๔ ชั่วโมง

๔. การรณรงค์ให้ความรู้ การป้องกัน เกี่ยวกับยาเสพติด การพัฒนาชุมชนให้ เข้มแข็งเพื่อเอาชนะยาเสพติดอย่างยั่งยืน โดยใช้หลักการศาสนา

๕. ซ่อมหรือสร้างบ้านให้คนจนที่ไม่มีที่อยู่อาศัยตามความเหมาะสม

๖. ส่งเสริมคุณภาพชีวิต ศิลปวัฒนธรรม ประเพณี และภูมิปัญญาท้องถิ่น การ พัฒนาเด็ก สตรี คนชราและผู้ด้อยโอกาส การจัดกิจกรรมชุมชนในวันสำคัญต่างๆ

๗. ส่งเสริมภูมิปัญญาของประชาชนในชุมชน สนับสนุนบทบาทของผู้นำชุมชนให้มี ส่วนร่วมในกระบวนการของประชาคม เพื่อร่วมกับชุมชนให้เข้มแข็ง สามารถพึ่งพาตนเองได้

๘. สนับสนุนและส่งเสริมการสืบสานวัฒนธรรม ประเพณี วิถีชุมชน และภูมิปัญญา ท้องถิ่น

๔. นโยบายด้านเศรษฐกิจ

๑. สร้างโอกาสและช่องทางในการเพิ่มรายได้ให้ประชาชน โดยสนับสนุนให้ความรู้ และฝึกอบรมจัดตั้งกลุ่ม เพื่อเพิ่มศักยภาพ ทักษะความชำนาญในการประกอบอาชีพ

๒. ส่งเสริมให้มีการปลูกข้าว โดยให้การสนับสนุนด้านปุ๋ยและพันธุ์ข้าว
๓. ส่งเสริมกิจกรรมที่สอดคล้องตามแนวทางเศรษฐกิจพอเพียง ที่ผู้คนในสังคมยืน
อยู่บนพื้นฐานของการประกอบอาชีพ รู้จักพอประมาณ มีเหตุผล ด้วยความรู้ และคุณธรรม เพื่อนำไปสู่การ
อยู่ในสังคมที่ยั่งยืน

๔. ส่งเสริมการฝึกอาชีพด้านหัตถกรรม เช่น การทำขนมต่างๆ ทำอาหาร การ
ถนอมอาหาร ช่างยนต์ ช่างไม้ ช่างไฟฟ้า และงานฝีมือต่างๆ เพื่อส่งเสริมการเกิดรายได้

๕. สร้างโอกาสและช่องทางในการเพิ่มพูนรายได้ให้ประชาชน โดยสนับสนุนให้
ความรู้ และฝึกอบรม จัดตั้งกลุ่ม เพื่อเพิ่มศักยภาพ ทักษะความชำนาญในการประกอบอาชีพ

๕. นโยบายด้านสาธารณสุขและสิ่งแวดล้อม

๑. พัฒนาบ้านเมือง/ชุมชนให้ปราศจากมลภาวะจากขยะและน้ำเสีย โดยผลักดัน
การกำจัดขยะมูลฝอย และสิ่งปฏิกูลที่ถูกต้องตามหลักวิชาการ

๒. ส่งเสริมสนับสนุนกรมีส่วนร่วมของชุมชนในการกำจัดมลภาวะที่มีผลต่อสุขภาพ
อนามัย คุณภาพชีวิตของประชาชน

๓. สนับสนุนการควบคุมป้องกันการเผยแพร่ระบาดของโรคติดต่อ และโรคไม่ติดต่อ
ที่อันตรายและการดูแลรักษาสุขภาพอนามัยของประชาชน โดยประชาชน เพื่อประชาชน

๔. ส่งเสริมการมีส่วนร่วมและการเพิ่มบทบาทของอาสาสมัครสาธารณสุข (อสม.)
ในการช่วยเหลือหรือดูแลคนชรา ผู้เจ็บไข้ ชั้นพื้นฐานก่อนนำส่งสถานพยาบาล

๕. ส่งเสริมแพทย์แผนไทย ให้ผสมผสานกับระบบบริการสาธารณสุข

๖. สร้างจิตสำนึก และการมีส่วนร่วมในการดูแลรักษาสิ่งแวดล้อม

๖. นโยบายด้านการศึกษา ศาสนา และกีฬา

๑. ส่งเสริมสนับสนุนการพัฒนากระบวนการทางการศึกษาทั้งในระบบ นอกระบบ
และตามอัธยาศัย ด้วยการจัดการศึกษาตามรัฐธรรมนูญแห่งราชอาณาจักรไทยปัจจุบัน สำหรับเด็ก เยาวชน ได้
มีโอกาสเรียนฟรี เรียนดี และเรียนอย่างมีคุณภาพ

๒. ส่งเสริมสนับสนุนการศึกษา อัลกุร-อาน ในรูปแบบกีรออาตีให้กับเยาวชนในทุก
ชุมชน

๓. ส่งเสริมสนับสนุนด้านต่างๆให้กับโรงเรียนตาดีกา ตามอำนาจหน้าที่

๔. ส่งเสริมสนับสนุนกิจกรรมต่างๆที่เกี่ยวกับ การปฏิบัติกิจกรรมทางศาสนา และ
การพัฒนาศาสนสถาน

๕. จัดให้มีสนามกีฬาในชุมชน และให้มีอุปกรณ์กีฬาทุกชนิด ทุกชุมชน ตามความ
ต้องการของชุมชน เพื่อสนับสนุนการเล่นกีฬาทุกประเภท ให้ทุกคนได้ออกกำลังกาย เป้าหมายคือ “มะรือโบ
ตกเป็นชุมชนกีฬา”

๖. ส่งเสริมกิจกรรมการแข่งขันกีฬาทั้งภายในและภายนอกชุมชน รวมทั้งกิจกรรม
อันเนื่องในโอกาสวันสำคัญต่างๆ ตามประเพณีท้องถิ่น

ดังนั้น การดำเนินงานในแต่ละภารกิจ แต่ละโครงการสามารถเดินหน้าให้เป็นไปตาม
นโยบาย จึงมีปัจจัยที่สำคัญประการหนึ่ง คือ การมีส่วนร่วมของชุมชนและทุกภาคส่วน ที่จะต้องเข้ามา
ช่วยกันเป็นพลังที่สำคัญในการขับเคลื่อนอย่างจริงจัง การแก้ไขปัญหของบ้านเมือง และการดำเนินงานก็จะ
บังเกิดผลได้ในทางปฏิบัติ หรือจะสัมฤทธิ์ผลได้ ทั้งนี้ก็ด้วยความรู้ ความเข้าใจในภารกิจ ทิศทางและเป้าหมาย
ขององค์กร ความร่วมมือของทุกภาคส่วนที่เกี่ยวข้องในแต่ละระดับ ตั้งแต่ระดับภายในองค์กรเทศบาลด้วยกัน

ได้แก่ สมาชิกสภาเทศบาล ข้าราชการ พนักงาน และการสนับสนุนส่งเสริมจากภายนอก ได้แก่ องค์กรภาคีเครือข่าย ส่วนราชการต่างๆ ที่เกี่ยวข้อง องค์กรพัฒนาเอกชน ภาคเอกชน ทัวไป ชุมชนและพี่น้องประชาชน เป็นต้น

๒.๑ วิสัยทัศน์

“มะรือโบตกเมืองน่าอยู่ ชุมชนเข้มแข็ง บริหารจัดการภายใต้หลักการบริหารจัดการที่ดี การศึกษาก้าวไกล อนามัยก้าวหน้า แก้ปัญหาสิ่งแวดล้อม”

๒.๒ ยุทธศาสตร์

๑. ยุทธศาสตร์การพัฒนาด้านโครงสร้างพื้นฐาน

เป้าหมาย

ปรับปรุงและพัฒนาระบบสาธารณูปโภคให้ได้มาตรฐานและเพียงพอกับความ ต้องการของประชาชน

เป้าประสงค์

๑. เพื่อพัฒนาบำรุงรักษาเส้นทางคมนาคม ระบบสาธารณูปโภค สาธารณูปการ และ งานก่อสร้างต่างๆ

๒. เพื่อปรับปรุงเส้นทางคมนาคมให้สามารถสัญจรไปมา

๓. เพื่อให้ทุกครัวเรือนมีไฟฟ้าและติดตั้ง ซ่อมแซมไฟฟ้าสาธารณะให้ส่องสว่าง

๔. เพื่อบริหารจัดการแหล่งน้ำและทางระบายน้ำเพื่ออุปโภคบริโภคอย่างปลอดภัย และมีคุณภาพ

๕. พัฒนาปรับปรุงภูมิทัศน์ในเขตเทศบาล

กลยุทธ์	ตัวชี้วัดกลยุทธ์
๑. สร้าง บุกเบิก ปรับปรุง บำรุงรักษาทางคมนาคม สะพาน เขื่อน ระบบระบายน้ำ	- จำนวนโครงการก่อสร้างท่อเหลี่ยม วางท่อระบายน้ำ รางระบายน้ำ - จำนวนเส้นทางที่ได้รับการก่อสร้าง บุกเบิก - จำนวนโครงการที่ได้รับการปรับปรุง ซ่อมแซม ต่อเติม
๒. พัฒนาและปรับปรุงระบบจราจร	- จำนวนโครงการที่ดำเนินการ
๓. จัดให้มีไฟฟ้าและระบบโทรคมนาคมอย่างทั่วถึง	- จำนวนร้อยละของครัวเรือนที่มีไฟฟ้าใช้ - จำนวนชุมชนที่ได้รับการติดตั้ง/ซ่อมแซมไฟฟ้า สาธารณะให้ใช้งาน
๔. ก่อสร้างปรับปรุงแหล่งน้ำอุปโภคบริโภค	- จำนวนแหล่งน้ำที่ได้รับการพัฒนาและฟื้นฟู - จำนวนแหล่งน้ำที่ได้รับการปรับปรุงและก่อสร้าง
๕. จัดทำผังเมืองและผังตำบล	- จำนวนสถานที่ที่ดำเนินการ

๒. ยุทธศาสตร์การพัฒนาด้านเศรษฐกิจและการท่องเที่ยว

เป้าหมาย

ส่งเสริมการตลาด การค้า เศรษฐกิจชุมชนและพัฒนาผลิตภัณฑ์รวมถึงแหล่งท่องเที่ยวเชิงอนุรักษ์

เป้าประสงค์

- ส่งเสริมสนับสนุนการตลาด การค้าที่จะเกิดขึ้นต่อไป
- ส่งเสริมการจัดตั้งกลุ่มหรือสถานที่รับซื้อผลผลิตและผลิตภัณฑ์ในท้องถิ่น
- ส่งเสริมการพัฒนาคุณภาพและมาตรฐานของผลผลิตและผลิตภัณฑ์ของสินค้า
- ส่งเสริมสนับสนุนระบบเศรษฐกิจชุมชนและการตลาดสินค้าในท้องถิ่น
- เพื่อพัฒนาส่งเสริมและสนับสนุนการท่องเที่ยวและแหล่งท่องเที่ยวเชิงอนุรักษ์

กลยุทธ์	ตัวชี้วัดกลยุทธ์
๑. ส่งเสริมการตลาด การค้า และการท่องเที่ยว เพื่อรองรับประชาคมอาเซียน	- จำนวนตลาดและสถานที่ที่กระจายสินค้า
๒. จัดตั้งศูนย์รับซื้อผลผลิตและผลิตภัณฑ์ในท้องถิ่น	- จำนวนสถานที่ที่รองรับผลผลิตและผลิตภัณฑ์
๓. ส่งเสริม สนับสนุนผู้ประกอบการในการพัฒนาคุณภาพผลผลิตและผลิตภัณฑ์	- จำนวนผู้ประกอบการในการพัฒนาคุณภาพ
๔. พัฒนามาตรฐานผลิตภัณฑ์และส่งเสริมการตลาดสินค้า OTOP	- จำนวนกลุ่มอาชีพที่ได้รับการพัฒนา
๕. ส่งเสริมระบบเศรษฐกิจชุมชนและผลิตภัณฑ์ในท้องถิ่น	- จำนวนชุมชนที่มีได้พัฒนา - จำนวนสถานที่ที่ดำเนินการ
๖. พัฒนาส่งเสริมการท่องเที่ยวและแหล่งท่องเที่ยวเชิงอนุรักษ์ เพื่อรองรับประชาคมอาเซียน	- จำนวนแหล่ง/สถานที่ที่ดำเนินการ

๓. ยุทธศาสตร์การพัฒนาด้านการแก้ไขปัญหาคความยากจน

เป้าหมาย

ส่งเสริมและสนับสนุนการฝึกอาชีพต่างๆและการยึดหลักเศรษฐกิจพอเพียง เพื่อเพิ่มรายได้

- ส่งเสริมโครงการตามแนวพระราชดำริ

เป้าประสงค์

ส่งเสริมสนับสนุนการพัฒนาอาชีพ ฝึกอบรมและฝึกทักษะอาชีพ ในการสร้างงานแบบยั่งยืน

ส่งเสริมและสนับสนุนให้มีความรู้ ความเข้าใจและนำหลักปรัชญาเศรษฐกิจพอเพียงมาใช้ในการดำเนินชีวิต

- ส่งเสริมโครงการตามแนวพระราชดำริ

กลยุทธ์	ตัวชี้วัดกลยุทธ์
๑. ส่งเสริมและสนับสนุนการสร้างงานสร้างอาชีพให้กับประชาชนในท้องถิ่น	- จำนวนประชาชนที่ได้รับการฝึกอาชีพ - จำนวนกลุ่มอาชีพที่ได้รับการส่งเสริม
๒. ส่งเสริมให้ประชาชนยึดหลักเศรษฐกิจพอเพียง	- จำนวนครัวเรือนที่ใช้ชีวิตตามหลักเศรษฐกิจพอเพียง - จำนวนชุมชนที่ดำเนินการ
๓. ส่งเสริมโครงการตามแนวพระราชดำริ	- จำนวนโครงการ/กิจกรรมที่ดำเนินการ

๔. ยุทธศาสตร์การพัฒนาด้านการศึกษา ศาสนา ประเพณี ศิลปวัฒนธรรมและภูมิ

ปัญหาท้องถิ่น

เป้าหมาย

- ส่งเสริมและสนับสนุนการศึกษา การขยายโอกาสทางการศึกษา
- ส่งเสริมและสนับสนุนการอนุรักษ์ ศาสนา วัฒนธรรม ประเพณีอันดีงาม และภูมิ

ปัญหาท้องถิ่น

เป้าประสงค์

- เพื่อส่งเสริมและพัฒนาทางการศึกษาของประชาชนให้เรียนรู้และศึกษาอย่าง
- เพื่อการพัฒนาคุณธรรม จริยธรรม ของเด็ก เยาวชน และประชาชน
- เพื่อรักษาและทำนุบำรุงศาสนา ศิลปวัฒนธรรมท้องถิ่น
- ส่งเสริม สนับสนุนให้มีการอนุรักษ์ ฟื้นฟู สืบทอดจารีตประเพณี ศิลปวัฒนธรรม

ทั่วถึง

และภูมิปัญหาท้องถิ่น

กลยุทธ์	ตัวชี้วัดกลยุทธ์
๑. ส่งเสริมการศึกษาทั้งใน นอกระบบและตามอัธยาศัย โดยสนับสนุนให้ประชาชนมีส่วนร่วมในการจัดการศึกษา	- จำนวนโครงการ/กิจกรรมที่ส่งเสริม - จำนวนการจัดหาวัสดุ อุปกรณ์ - จำนวนสถานศึกษาที่ต้องดูแล
๒. ส่งเสริมสนับสนุนการพัฒนาคุณธรรม จริยธรรม ของเด็ก เยาวชน และประชาชน	- จำนวนโครงการ/กิจกรรมที่ดำเนินการ
๓. เสริมสร้างทำนุบำรุงศาสนา ตลอดจนศิลปวัฒนธรรมท้องถิ่น	- จำนวนแหล่ง/สถานที่ในการพัฒนา - จำนวนประชาชนได้รับการอบรม

๕. ยุทธศาสตร์การพัฒนาด้านสังคมและพัฒนาคุณภาพชีวิต

เป้าหมาย

- ส่งเสริมด้านสังคมสงเคราะห์และสวัสดิการชุมชนแก่ผู้ด้อยโอกาสและพัฒนาคุณภาพชีวิตของประชาชน

- ส่งเสริมและสนับสนุนการออกกำลังกาย การกีฬา และนันทนาการ เพื่อสุขภาพอนามัยที่ดี

๓. บำบัด พื้นฟูผู้ติดยาเสพติด เพื่อป้องกันและกำจัดการแพร่ระบาดของยาเสพติด

๔. รมรงค์ ส่งเสริมและสนับสนุน เพื่อป้องกันและควบคุมโรคติดต่อ

เป้าประสงค์

๑. เพื่อช่วยเหลือประชาชนได้รับการสงเคราะห์และพัฒนาคุณภาพชีวิตให้ดีขึ้น

๒. เพื่อรณรงค์ ป้องกันการแพร่ระบาดและการบำบัด พื้นฟูจิตใจให้ห่างไกลยาเสพติด

๓. เพื่อให้ประชาชนมีสุขภาพแข็งแรงและมีสนามกีฬาและสวนนันทนาการได้ออก

กำลังกาย

๔. สนับสนุนในการป้องกันและควบคุมโรคในเขตเทศบาล

๕. เพื่อให้ประชาชนมีคุณภาพชีวิตที่ดี

กลยุทธ์	ตัวชี้วัดกลยุทธ์
๑. ส่งเสริมงานด้านสังคมสงเคราะห์และสวัสดิการชุมชนแก่ผู้ด้อยโอกาสทางสังคม	- จำนวนกลุ่มเป้าหมายที่ได้รับการสงเคราะห์ - จำนวนโครงการ/กิจกรรมที่ดำเนินการ
๒. ป้องกันและกำจัดการแพร่ระบาดของยาเสพติด ตลอดจนสนับสนุนและส่งเสริมศักยภาพศูนย์ปฏิบัติการเพื่อเอาชนะยาเสพติด	- จำนวนโครงการ/กิจกรรมที่ดำเนินการ
๓. บำบัด พื้นฟู ทั้งทางด้านร่างกายและจิตใจแก่ผู้ติดยาเสพติด	- จำนวนโครงการ/กิจกรรมที่ดำเนินการ
๔. ส่งเสริมด้านการออกกำลังกาย การกีฬาและนันทนาการ	- จำนวนโครงการ/กิจกรรมที่ดำเนินการ - จำนวนการจัดการแข่งขัน - จำนวนการจัดหา อุปกรณ์ - จำนวนสนามกีฬาและสวนนันทนาการ
๕. ส่งเสริมป้องกัน รักษา ควบคุมโรค ตลอดจนการพัฒนาด้านการสาธารณสุข	- จำนวนโครงการ/กิจกรรมที่ดำเนินการ - สนับสนุนงาน อสม. - จำนวนกองทุนที่สนับสนุน
๖. ส่งเสริมสนับสนุนการพัฒนาคุณภาพชีวิตของประชาชน เพื่อรองรับการเข้าสู่ประชาคมอาเซียน	- จำนวนโครงการ/กิจกรรมที่ดำเนินการ

๖. ยุทธศาสตร์การพัฒนาด้านการจัดการทรัพยากรธรรมชาติและสิ่งแวดล้อม

เป้าหมาย

จัดการทรัพยากรธรรมชาติและสิ่งแวดล้อมที่ดี เพื่อการพัฒนาอย่างยั่งยืน

เป้าประสงค์

๑. เพื่อส่งเสริมการมีส่วนร่วมของประชาชนในการอนุรักษ์ พื้นฟูทรัพยากรธรรมชาติและสิ่งแวดล้อมในชุมชนให้น่าอยู่

๒. ส่งเสริมณรงค์ให้ความรู้ในป้องกัน ทรัพยากรธรรมชาติและสิ่งแวดล้อมที่มีอยู่

๓. ปรับปรุงภูมิทัศน์ในชุมชนให้น่าอยู่

๔. เพื่อรองรับในการจัดทำระบบกำจัดขยะและสิ่งปฏิกูลที่เพิ่มขึ้น

กลยุทธ์	ตัวชี้วัดกลยุทธ์
๑. อนุรักษ์ ฟื้นฟูทรัพยากรธรรมชาติและสิ่งแวดล้อม	- จำนวนโครงการ/กิจกรรมที่ดำเนินการ
๒. เฝ้าระวังและป้องกันทรัพยากรธรรมชาติและสิ่งแวดล้อม	- จำนวนโครงการ/กิจกรรมที่ดำเนินการ
๓. ส่งเสริม สนับสนุนให้ประชาชนในชุมชน มีจิตสำนึกในการร่วมกันอนุรักษ์ ทรัพยากรธรรมชาติและสิ่งแวดล้อม	- จำนวนโครงการ/กิจกรรมที่ดำเนินการ
๔. ปรับปรุงภูมิทัศน์ในชุมชนและเมือง	จำนวนสถานที่ในการดำเนินการ
๕. จัดทำระบบกำจัดขยะและสิ่งปฏิกูล ตลอดจนระบบบำบัดน้ำเสีย	- จำนวนสถานที่ในการดำเนินการ

๗. ยุทธศาสตร์การพัฒนาด้านการบริหารจัดการที่ดี

เป้าหมาย

สนับสนุนในการปรับปรุงและพัฒนาการบริหารจัดการ

เป้าประสงค์

๑. เพื่อพัฒนาระบบการบริหารจัดการที่ดีมีประสิทธิภาพตามหลักการบริหารจัดการ บ้านเมืองที่ดี

๒. เพื่อเพิ่มประสิทธิภาพให้กับบุคลากรในองค์กร

๓. เพื่อให้ประชาชนมีส่วนร่วมในการบริหารจัดการบ้านเมืองที่ดี

กลยุทธ์	ตัวชี้วัดกลยุทธ์
๑. พัฒนาความรู้ความสามารถและคุณธรรมจริยธรรมแก่บุคคลในองค์กร	- จำนวนโครงการในการพัฒนาบุคลากร
๒. พัฒนาปรับปรุงจัดหาเครื่องมือ เครื่องใช้ ตลอดจนถึงสถานที่ในการปฏิบัติงาน	- จำนวนเครื่องมืออุปกรณ์ที่จัดหา
๓. พัฒนาปรับปรุงระบบบริหารจัดการ องค์กรตามหลักการบริหารจัดการที่ดี	- จำนวนสถานที่ที่ดำเนินการ
๔. ปรับปรุงและสร้างระบบการให้บริการที่ทันสมัย รวดเร็วและมีประสิทธิภาพ	- จำนวนโครงการที่ดำเนินการ
๕. ส่งเสริมและสร้างทัศนคติที่ดีต่อการปฏิบัติงานเพื่อการบริการประชาชน	- จำนวนโครงการ/กิจกรรมที่ดำเนินการ
๖. พัฒนาส่งเสริมระบบการประชาสัมพันธ์ การดำเนินงานขององค์กร เพื่อรองรับประชาคมอาเซียน	- จำนวนโครงการ/กิจกรรมที่ดำเนินการ

กลยุทธ์	ตัวชี้วัดกลยุทธ์
๗. ส่งเสริมให้มีความรู้ ความเข้าใจ แก่ประชาชน เกี่ยวกับการเมืองการปกครอง ระบบประชาธิปไตย	- จำนวนโครงการ/กิจกรรมที่ดำเนินการ

๘. ยุทธศาสตร์การพัฒนาด้านความมั่นคงและเสริมสร้างสันติสุข

เป้าหมาย

พัฒนาชุมชนให้น่าอยู่ ชุมชนเข้มแข็ง ปลอดภัยในชีวิตและทรัพย์สิน

เป้าประสงค์

๑. เพื่อเพิ่มศักยภาพการมีส่วนร่วมในการป้องกันบรรเทาสาธารณภัยและรักษาความสงบเรียบร้อยในพื้นที่
๒. เพื่อสร้างความเข้มแข็งในการรักษาความสงบเรียบร้อยและป้องกันบรรเทาสาธารณภัยในพื้นที่
๓. เพื่อให้อาสาสมัครป้องกันภัยฝ่ายพลเรือนได้ฝึกการป้องกันและบรรเทาสาธารณภัยได้อย่างถูกต้อง

กลยุทธ์	ตัวชี้วัดกลยุทธ์
๑. เสริมสร้างความเข้มแข็งของชุมชนให้มีส่วนร่วมในการรักษาความสงบเรียบร้อยในท้องถิ่น	- จำนวนโครงการ/กิจกรรมที่ดำเนินการ
๒. ส่งเสริม สนับสนุนให้ประชาชนและเอกชนเข้ามามีส่วนร่วมในการป้องกันบรรเทาสาธารณภัย	- จำนวนโครงการที่ดำเนินการ
๓. ส่งเสริมให้ท้องถิ่นมีขีดความสามารถ และมีศักยภาพในการสนับสนุนงานป้องกัน และบรรเทาสาธารณภัย ตลอดจนถึงการรักษาความสงบเรียบร้อยในท้องถิ่น	- จำนวนโครงการ/กิจกรรมที่ดำเนินการ
๔. ส่งเสริมให้ผู้นำทางศาสนาเข้ามามีบทบาทและศักยภาพในการแก้ปัญหาความมั่นคง	- จำนวนโครงการ/กิจกรรมที่ดำเนินการ

๒.๓ เป้าประสงค์

เป้าประสงค์เป็นผลสัมฤทธิ์ในอนาคตที่องค์กรมุ่งหวังจะให้บรรลุผลในแต่ละประเด็น ยุทธศาสตร์เป็นผลสัมฤทธิ์สำคัญที่บ่งบอกว่าพันธกิจบรรลุผลสัมฤทธิ์ และเทศบาลได้พัฒนาไปในทิศทางของวิสัยทัศน์ตามที่กำหนดไว้ ซึ่งประกอบด้วย ๘ เป้าประสงค์ ดังนี้

๑) ปรับปรุงพัฒนาและขยายเส้นทางการคมนาคม โดยการปรับปรุงถนน สะพาน เพื่อให้ประชาชนสามารถเดินทางสัญจรไปมาระหว่างชุมชน หมู่บ้านและตำบลได้อย่างสะดวกทุกฤดูกาลและได้มาตรฐาน

๒) ส่งเสริมการค้าเศรษฐกิจชุมชน และพัฒนาผลิตภัณฑ์ชุมชน รวมถึงแหล่งท่องเที่ยวเชิงอนุรักษ์ในพื้นที่

๓) ประชาชนมีคุณภาพชีวิตที่ดีขึ้นตามแนวปรัชญาเศรษฐกิจพอเพียง และชุมชนเข้มแข็งอย่างยั่งยืน

๔) ประชาชนสามารถใช้ชีวิตที่มีคุณภาพภายใต้จารีตประเพณี ศิลปวัฒนธรรม ที่หลากหลาย

๕) เด็ก เยาวชน สตรี ผู้สูงอายุ ผู้พิการ ผู้ยากไร้ และผู้ด้อยโอกาส และพัฒนาระบบสวัสดิการชุมชนดียิ่งขึ้น ตลอดจนส่งเสริมการออกกำลังกายเพื่อสุขภาพอนามัยที่ดี

๖) ประชาชนมีความรักและหวงแหนตลอดจนมีส่วนร่วมในการรักษาสิ่งแวดล้อม และมีการพัฒนาอย่างยั่งยืน

๗) บุคลากรได้รับการพัฒนาความรู้ความสามารถ และคุณธรรมจริยธรรมตามหลักการบริหารจัดการที่ดี

๘) ประชาชนมีความปลอดภัยในชีวิตและทรัพย์สินและเชื่อมั่นในการบริการภาครัฐ

๒.๔ ตัวชี้วัด

๑) การพัฒนาและขยายเส้นทางการคมนาคม ประชาชนสามารถเดินทางสัญจรไปมาระหว่างชุมชนได้อย่างสะดวกทุกฤดูกาลและได้มาตรฐานเพิ่มขึ้นทุกปี

๒) การค้าเศรษฐกิจชุมชน พัฒนาผลิตภัณฑ์ชุมชน มีตลาดรองรับสินค้าและมีรายได้เพิ่มขึ้น

๓) ประชาชนมีคุณภาพชีวิตที่ดีขึ้นตามแนวปรัชญาเศรษฐกิจพอเพียงเพิ่มขึ้น

๔) ประชาชนสามารถใช้ชีวิตที่มีคุณภาพภายใต้จารีตประเพณีศิลปวัฒนธรรมอย่างมีความสุข และสามารถปฏิบัติตามหลักความเชื่อของศาสนา

๕) เด็ก เยาวชน สตรี ผู้สูงอายุ ผู้พิการ ผู้ยากไร้ และผู้ด้อยโอกาส มีคุณภาพชีวิตที่ดีขึ้น และมีสุขภาพอนามัยที่ดี

๖) ประชาชนมีความรักและหวงแหนในการรักษาสิ่งแวดล้อมในชุมชนเพิ่มขึ้น

๗) บุคลากรได้รับการพัฒนาความรู้ความสามารถและสามารถบริการประชาชนได้ดียิ่งขึ้น และคุณธรรมจริยธรรมในการปฏิบัติงาน

๘) ประชาชนมีความปลอดภัยในชีวิตและทรัพย์สินเพิ่มขึ้น และเชื่อมั่นในการบริการภาครัฐเพิ่มขึ้น

๒.๕ คำเป้าหมาย

ยุทธศาสตร์	เป้าหมาย
๑. ยุทธศาสตร์การพัฒนาด้านโครงสร้างพื้นฐาน	การก่อสร้าง ปรับปรุง ซ่อมแซม บำรุงรักษาโครงสร้างพื้นฐานต่างๆ ในพื้นที่ เช่น ถนน สะพาน รางระบายน้ำ ท่อเหลี่ยม ท่อ คสล. ระบบน้ำอุปโภคบริโภค ระบบจราจร มีไฟฟ้าแสงสว่าง จัดผังเมือง ฯลฯ
๒. ยุทธศาสตร์การพัฒนาด้านเศรษฐกิจและการท่องเที่ยว	วางแผน ส่งเสริมการลงทุนเศรษฐกิจและการพาณิชย์ยกรรม พัฒนาผลิตภัณฑ์ วางแผน ส่งเสริมการท่องเที่ยวในพื้นที่ ฯลฯ
๓. ยุทธศาสตร์การพัฒนาด้านการแก้ไขปัญหาความยากจน	ดำเนินการส่งเสริม พัฒนาการแก้ไขปัญหาความยากจนต่างๆ เช่น สร้างเสริมอาชีพ เศรษฐกิจพอเพียง พัฒนาและเพิ่มโอกาส ฯลฯ
๔. ยุทธศาสตร์การพัฒนาด้านการศึกษา ศาสนา ประเพณี ศิลปวัฒนธรรม และภูมิปัญญาท้องถิ่น	ดำเนินการส่งเสริม สนับสนุน การศึกษาทั้งในระบบและนอกระบบ พัฒนาคุณธรรมจริยธรรม ฯลฯ พัฒนา อนุรักษ์ สืบสาน วัฒนธรรมประเพณีในท้องถิ่น เช่น โครงการส่งเสริมทำนุ บำรุงศาสนา โครงการสืบสาน วัฒนธรรม ประเพณีท้องถิ่น ฯลฯ
๕. ยุทธศาสตร์การพัฒนาด้านสังคมและส่งเสริมคุณภาพชีวิต	ดำเนินการพัฒนาสังคมและส่งเสริมคุณภาพชีวิตต่างๆ เช่น การช่วยเหลือผู้สูงอายุ ผู้พิการ ผู้ป่วยเอดส์ ผู้ยากไร้ ผู้ด้อยโอกาส สนับสนุน ส่งเสริมการกีฬาและนันทนาการ ฯลฯ
	ป้องกัน ควบคุมและรักษาโรค ไข้ บำบัด ฟื้นฟู ปัญหาياهเสพติด ฯลฯ
๖. ยุทธศาสตร์การพัฒนาด้านการบริหารจัดการและการอนุรักษ์ทรัพยากรธรรมชาติและสิ่งแวดล้อม	การบริหารจัดการและการอนุรักษ์ทรัพยากรธรรมชาติและสิ่งแวดล้อม เช่น ปลูกต้นไม้ในป่าชุมชนป่าต้นน้ำ ป่าสาธารณะ ปลูกหญ้าแฝก อนุรักษ์ฟื้นฟูแหล่งน้ำ ธาราธารยะ ฯลฯ
๗. ยุทธศาสตร์การพัฒนาด้านการบริหารจัดการที่ดี	เพื่อพัฒนาระบบการเมืองในระบอบประชาธิปไตยอันมีพระมหากษัตริย์ทรงเป็นประมุข
	เพื่อให้การบริหารงานมีประสิทธิภาพและประสิทธิผลสูงสุด
๘. ยุทธศาสตร์การพัฒนาด้านความมั่นคงและเสริมสร้างสันติสุข	เพิ่มศักยภาพการปฏิบัติงานให้แก่ อปพร. ฝึกอบรมราษฎรในหมู่บ้านให้มีความรู้ ปลูกจิตสำนึกให้ราษฎรมีความสามัคคี ประองตองสมานฉันท์ เพื่อความมั่นคงของชาติ เพิ่มประสิทธิภาพ การป้องกันและบรรเทาสาธารณภัยและลดอุบัติเหตุบนท้องถนน ฯลฯ

๒.๖ กลยุทธ์

- ๑) พัฒนาด้านโครงสร้างพื้นฐานแหล่งน้ำเพื่อการอุปโภค-บริโภคและทำการเกษตร
- ๒) ส่งเสริมและสนับสนุนด้านการศึกษา สาธารณสุข และการกีฬา
- ๓) ส่งเสริมและพัฒนาคุณภาพชีวิตเด็ก เยาวชน สตรี ผู้สูงอายุ ผู้พิการ ผู้ยากไร้ และผู้ด้อยโอกาส
- ๔) ส่งเสริมให้ประชาชนเข้ามามีส่วนร่วมในการพัฒนาท้องถิ่น และสร้างเครือข่ายประชาชนไปโดย
- ๕) ส่งเสริมอาชีพให้กับประชาชน โดยน้อมนำแนวทางปรัชญาเศรษฐกิจพอเพียงมาปรับใช้ในการดำเนินชีวิต
- ๖) อนุรักษ์ พื้นฟูทรัพยากรธรรมชาติและสิ่งแวดล้อม
- ๗) อนุรักษ์ พื้นฟู สืบสานศาสนา ศิลปวัฒนธรรม จารีตประเพณี และภูมิปัญญาท้องถิ่น
- ๘) พัฒนาประสิทธิภาพในการปฏิบัติงานในด้านต่างๆ เพื่อให้บริการประชาชนได้อย่างทั่วถึง

๒.๗ จุดยืนทางยุทธศาสตร์

- ๑) การพัฒนาตำบลให้น่าอยู่มีความเข้มแข็ง โดยได้รับบริการสาธารณะด้านโครงสร้างพื้นฐานที่จำเป็นเพื่อรองรับการขยายตัวของชุมชนและเศรษฐกิจ
- ๒) การพัฒนาระบบการศึกษา ส่งเสริมการกีฬาและพัฒนาคุณภาพชีวิตของประชาชน
- ๓) การพัฒนาศักยภาพของท้องถิ่นในการให้บริการประชาชนตลอดจนการรักษาความสงบเรียบร้อยในท้องถิ่น
- ๔) การส่งเสริมและพัฒนาศักยภาพคนและความเข้มแข็งของชุมชนในการพึ่งตนเองตามแนวทางเศรษฐกิจพอเพียง
- ๕) การส่งเสริมการอนุรักษ์ทรัพยากรธรรมชาติและสิ่งแวดล้อมอย่างยั่งยืน
- ๖) การเสริมสร้างและทำนุบำรุงศาสนา ตลอดจนศิลปวัฒนธรรมท้องถิ่น
- ๗) การพัฒนาระบบการบริหารจัดการภาครัฐที่ดีและมีส่วนร่วมจากทุกภาคส่วน

๒.๘ ความเชื่อมโยงของยุทธศาสตร์ในภาพรวม

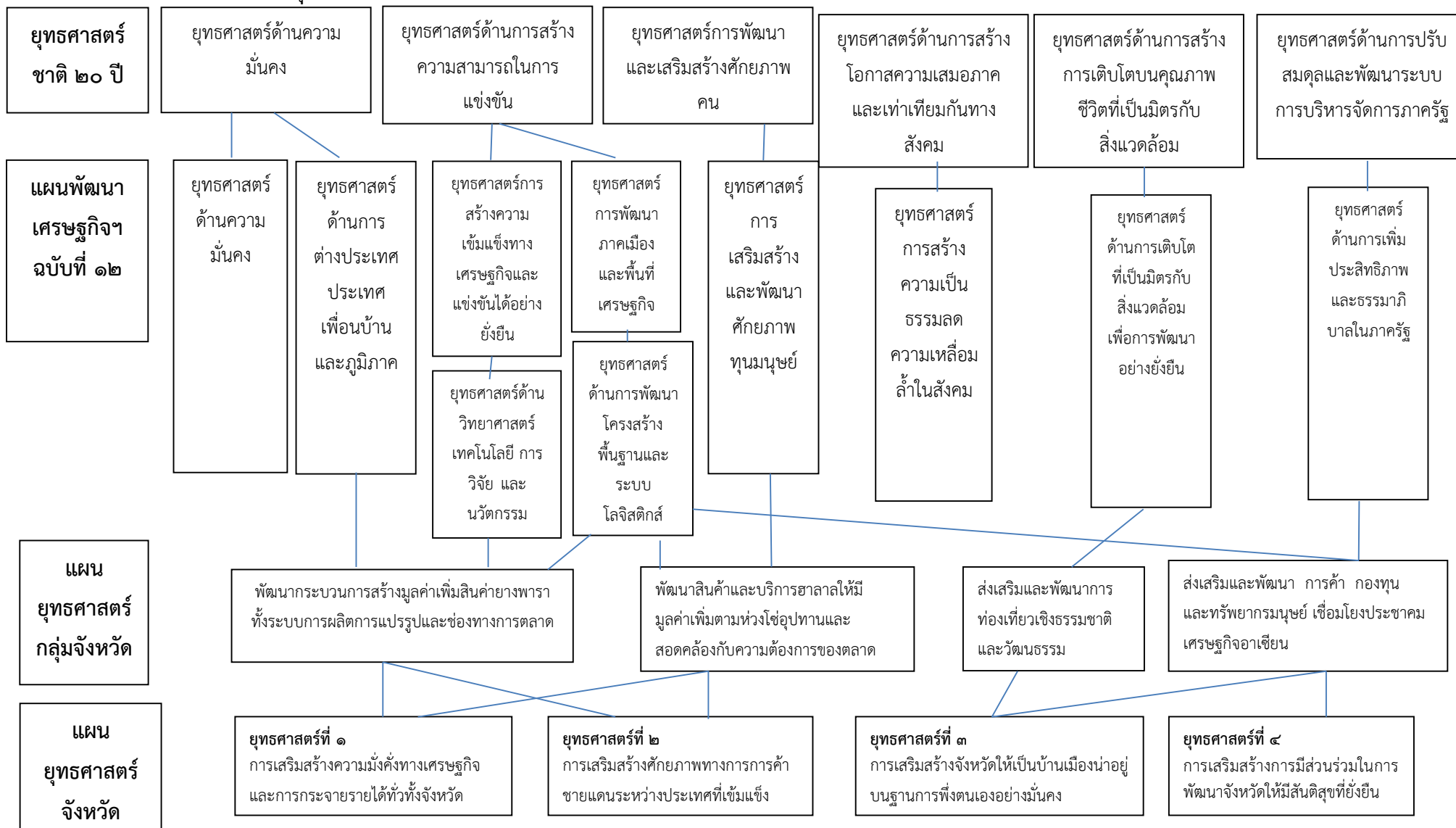

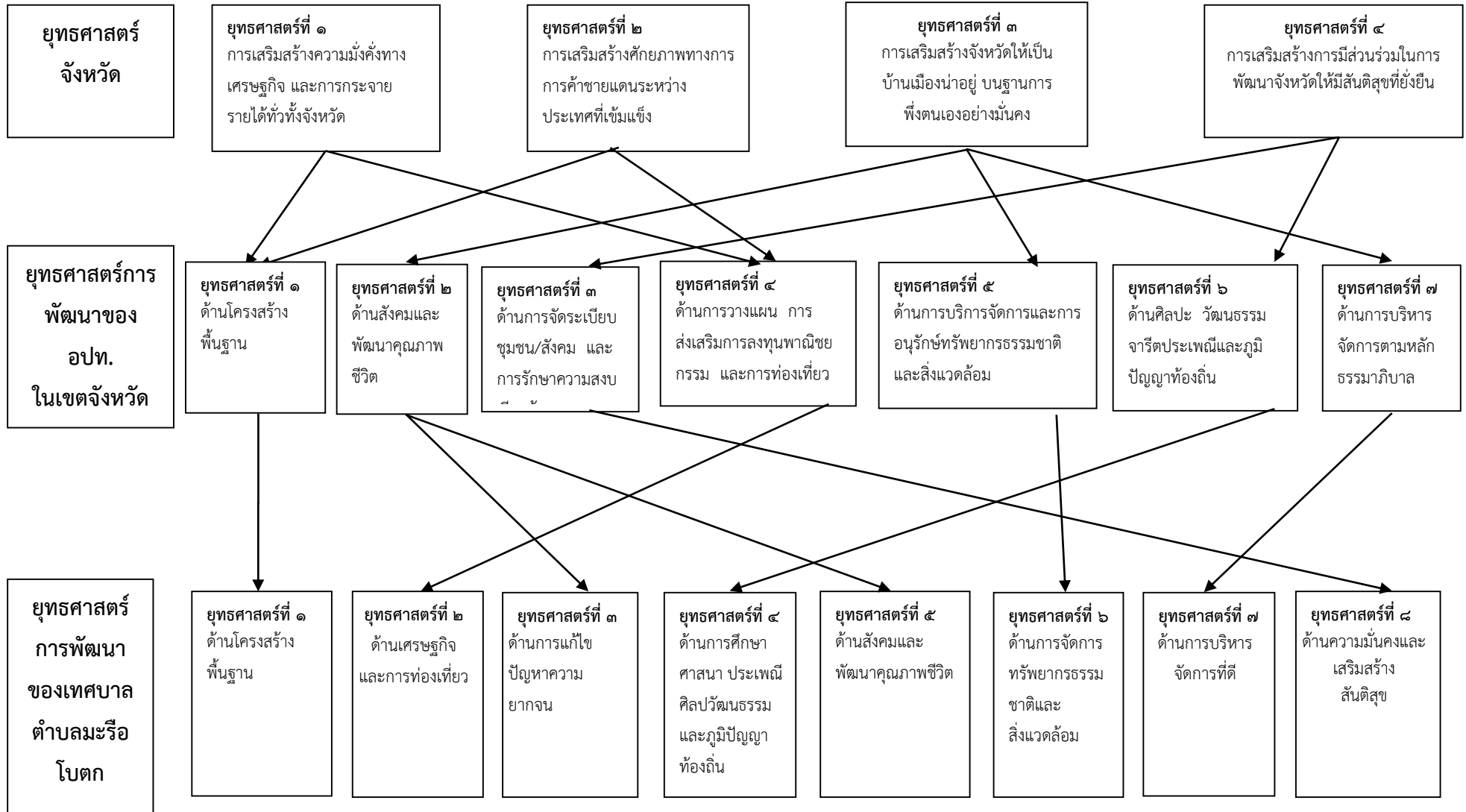

๓. การวิเคราะห์เพื่อพัฒนาท้องถิ่น

๓.๑ การวิเคราะห์กรอบการจัดทำยุทธศาสตร์ขององค์กรปกครองส่วนท้องถิ่น

ในการจัดทำแผนพัฒนาท้องถิ่นของเทศบาลได้ใช้การวิเคราะห์ SWOT Analysis ปัจจัยและสถานการณ์การเปลี่ยนแปลงที่มีผลต่อการพัฒนา อย่างน้อยต้องประกอบด้วย การวิเคราะห์ศักยภาพด้านเศรษฐกิจ ด้านสังคม ด้านทรัพยากรธรรมชาติและสิ่งแวดล้อม ซึ่งมีรายละเอียดดังนี้

๑) จุดแข็ง (S : Strength)

➤ ประชาชน ผู้นำชุมชน มีความพร้อมที่จะให้ความร่วมมือกับทางราชการในการพัฒนาท้องถิ่นของตนเอง

- ชุมชนเข้มแข็งได้รับการบริการสาธารณะด้านโครงสร้างพื้นฐานครบถ้วน
- มีเส้นทางสัญจรเป็นไปด้วยความสะดวก
- มีทางรถไฟสายใต้ ผ่านเขตมะรือโบตก
- ประชาชนยังยึดมั่นในขนบธรรมเนียมประเพณีและวัฒนธรรมท้องถิ่น
- ประชากรส่วนใหญ่มีอาชีพเกษตรกรรม ผลผลิตทางการเกษตรที่สำคัญ ได้แก่

ยางพารา ลองกอง เงาะ ฯลฯ

- มีโรงเรียนสังกัด สพฐ. ๔ โรงเรียน ระดับประถมศึกษา
- ศูนย์พัฒนาเด็กเล็ก ๑ แห่ง สังกัดเทศบาลตำบลมะรือโบตก
- มีโรงเรียนประถมของเอกชน ๑ แห่ง
- มีโรงเรียนมัธยมของเอกชน ๑ แห่ง
- มีหน่วยงานรัฐวิสาหกิจ ๑ แห่ง
- มีหน่วยงานรัฐ ๓ แห่ง
- มีการประสานความร่วมมือระหว่างเทศบาลกับส่วนราชการในพื้นที่
- มีความสงบไม่ค่อยจะมีปัญหา ด้านความปลอดภัยและด้านมลพิษ
- มีการจัดตั้งชุมชน ๑๒ ชุมชน ในเขตเทศบาลตำบลมะรือโบตก ประกอบด้วย

ตัวแทนของประชาชนในชุมชนเป็นคณะกรรมการชุมชนๆ ละ ๑๒ คน

- ผู้นำชุมชนให้ความร่วมมือในการพัฒนาท้องถิ่น
- เทศบาลตำบลมะรือโบตก มีศักยภาพเพียงพอที่รองรับการบริการสาธารณะ

และแก้ไขปัญหาความเดือดร้อนของประชาชน

- มีมัสยิด/มูซอลลาร์ จำนวน ๒๑ แห่ง โรงเรียนตาดีกา จำนวน ๑๑ แห่ง
- เทศบาลมีระบบเสียงไร้สายประชาสัมพันธ์ ให้ประชาชนได้รับทราบข้อมูล

ข่าวสาร

- ชุมชนในเขตเทศบาล มีหอกระจายข่าวประชาสัมพันธ์ให้ประชาชนในชุมชนได้รับทราบข้อมูลข่าวสาร

➤ มีการให้บริการด้านการสื่อสารของบริษัทไอที แคทเทเลคอม และมีสัญญาณโทรศัพท์ไร้สายของ ของเอกชนหลายบริษัท

- มีกลุ่มอาชีพแม่บ้าน กองทุนเงินสธารณสุขมูลฐานชุมชน

๒) จุดอ่อน (W : Weakness)

- ➔ คนในวัยทำงาน คนหนุ่มสาวอพยพไปทำงานทำในเมืองและต่างประเทศ
- ➔ ราษฎรยากจน ส่วนใหญ่ประชาชนประกอบอาชีพทางการเกษตรเพียงอย่างเดียวทำให้ขาดรายได้
- ➔ ประชาชนไม่สามารถรวมกลุ่มกันเพื่อดำเนินการด้านเศรษฐกิจของชุมชนในรูปแบบของกลุ่มอาชีพอย่างเข้มแข็ง
- ➔ เทศบาลเป็นชุมชนที่อยู่ห่างไกลตัวเมือง ข้าวของราคาแพง เพราะต้องนำมาจากแหล่งอื่นหรือในเมืองใหญ่ จึงมีการบวกราคาค่าขนส่งเข้าไปอีก เช่น น้ำมัน เสื้อผ้า นุ่นห่ม ฯลฯ
- ➔ ขาดแหล่งเก็บกักน้ำเพื่อการอุปโภคบริโภคและเพื่อการเกษตรไม่เพียงพอ บางครั้งต้องสูบน้ำจากลำคลอง
- ➔ ขาดสถานศึกษาระดับฝึกออาชีพ ขาดแหล่งงานรองรับแรงงานว่างงานนอกฤดูกาล
- ➔ ไม่มีสถานประกอบกิจการขนาดใหญ่ ไม่มีโรงงานในพื้นที่
- ➔ เทศบาลตำบลมะรือโบตก ขาดบุคลากรที่มีความชำนาญเฉพาะด้าน ประกอบกับเครื่องมือไม่เพียงพอ เนื่องจากงบประมาณจำกัด
- ➔ ไม่มีตลาดสดที่ดำเนินการโดยเทศบาลหรือเอกชน
- ➔ แหล่งเงินทุนต่างๆ เช่น ธนาคารพาณิชย์ ไม่มีในเขตเทศบาลตำบลมะรือโบตก
- ➔ ที่ดินมีราคาสูงถ้าจะพัฒนาในด้านการเกษตรและภาคอุตสาหกรรมต้องใช้งบประมาณจำนวนมาก

๓) โอกาส (O : Opportunity)

- ☞ จังหวัดนราธิวาสสามารถสนับสนุนงบประมาณให้เทศบาลตำบลมะรือโบตก ที่มีแผนงาน/โครงการตามแนวทางยุทธศาสตร์การพัฒนาจังหวัด
- ☞ มีเส้นทางคมนาคมสะดวก สามารถรองรับการขยายตัวของการลงทุนทางเศรษฐกิจ
- ☞ ได้รับความร่วมมือสนับสนุนจากหน่วยงานของรัฐเป็นอย่างดี การปฏิรูประบบราชการทำให้พนักงานเกิดความกระตือรือร้นในการปฏิบัติงาน
- ☞ รัฐบาลมีนโยบายให้ประชาชนมีส่วนร่วมในการพัฒนาท้องถิ่นของตนเอง
- ☞ ได้รับงบประมาณจากส่วนกลางเพิ่มขึ้นเพื่อให้เพียงพอในการบริหารจัดการท้องถิ่น

๔) ข้อจำกัด (T : Threat)

- ⊗ มีปัญหาแนวเขตการปกครองระหว่าง องค์การบริหารส่วนตำบลกับเทศบาลตำบลมะรือโบตกกับองค์การบริหารส่วนตำบลมะรือโบตก

⊗ ปัจจุบันเทศบาลตำบลมะรือโบตก เป็นเทศบาลขนาดกลาง มีงบประมาณจำกัดเมื่อเทียบกับภารกิจหน้าที่ต่างๆ ตามกฎหมายที่กำหนดให้เป็นอำนาจหน้าที่ของเทศบาลตามกฎหมายอื่น ตามภารกิจถ่ายโอนฯ ตามนโยบายท้องถิ่น นโยบายจังหวัดและนโยบายรัฐบาล

⊗ งบประมาณที่ได้รับจากส่วนกลาง ไม่เพียงพอในการบริหารงาน

⊗ กฎหมายและระเบียบต่างๆ ในการปฏิบัติงานทำให้ขาดความคล่องตัวในการบริหารงาน

⊗ การถ่ายโอนภารกิจต่างๆ ไม่เป็นไปในแนวทางเดียวกัน ทำให้การปฏิบัติงานเกิดความล่าช้าไม่เป็นไปตามวัตถุประสงค์ที่วางไว้

⊗ การพัฒนาบางด้านต้องเป็นไปตามกฎหมาย จึงไม่สามารถดำเนินการแก้ปัญหาได้ ต้องอาศัยความเสียสละของชุมชนเท่านั้น ซึ่งบางครั้งก็ทำได้ยากมาก

๓.๒ การประเมินสถานการณ์สภาพแวดล้อมภายนอกที่เกี่ยวข้อง

ในการจัดทำแผนพัฒนาท้องถิ่นสี่ปีของเทศบาลนั้น ได้ทำการประเมินสถานการณ์สภาพแวดล้อมภายนอกที่เกี่ยวข้อง ซึ่งมีรายละเอียดดังนี้

ด้าน	สถานการณ์สภาพแวดล้อมภายนอกที่เกี่ยวข้อง	ข้อบ่งชี้และปริมาณของปัญหา/ความต้องการ	พื้นที่เป้าหมาย/กลุ่มเป้าหมาย	ความคาดหวังและ แนวโน้มอนาคต
๑. ด้านโครงการสร้างพื้นฐาน	๑) ขาดแคลนแหล่งน้ำในการเกษตรและน้ำประปาสำหรับอุปโภค-บริโภคยังไม่เพียงพอและยังไม่ได้มาตรฐาน	- แหล่งน้ำและน้ำประปาในการอุปโภค-บริโภค	- ในเขตเทศบาล	- ประชาชนมีแหล่งน้ำและมีน้ำประปาใช้อย่างพอเพียงมีคุณภาพตามมาตรฐานมากขึ้น
	๒) ไฟฟ้าส่องสว่างทางและที่สาธารณะยังไม่สามารถดำเนินการครอบคลุมพื้นที่ได้ทั้งหมด	- ไฟฟ้า	- ทางและที่สาธารณะในเขตเทศบาล	- ทางและที่สาธารณะมีแสงสว่างเพียงพอประชาชนได้รับความสะดวกในการสัญจรไปมาและป้องกันการเกิดอาชญากรรมได้
	๓) ชุมชนขยายมากขึ้นระบบระบายน้ำยังไม่เพียงพอ เกิดการอุดตัน ส่งกลิ่นเหม็นก่อความรำคาญ	- ราง/ท่อระบายน้ำ	- พื้นที่ในเขตเทศบาล	- มีรางระบายน้ำสามารถระบายน้ำได้สะดวก ไม่อุดตันไม่ส่งกลิ่นเหม็นก่อความรำคาญ

ด้าน	สถานการณ์ภาพ แวดล้อม ภายนอกที่เกี่ยวข้อง	ข้อบ่งชี้และ ปริมาณของ ปัญหา/ ความต้องการ	พื้นที่เป้าหมาย/ กลุ่มเป้าหมาย	ความคาดหวังและ แนวโน้ม อนาคต
	๔) ประชาชนต้องการ เส้นทางในการสัญจร ไปมาเพิ่มมากขึ้นและ เทศบาลไม่สามารถ ดำเนินการได้เนื่องจาก พื้นที่ยังไม่เป็นที่ สาธารณะ จะดำเนิน การได้ก็ต่อเมื่อต้อง เป็นที่สาธารณะ	- เส้นทาง คมนาคม	- เส้นทาง คมนาคมที่เป็น สาธารณะและ ประชาชนมีความ ต้องการให้ ดำเนินการ	- มีเส้นทางในการคมนาคม เพียงพอและ ประชาชนได้รับ ความสะดวกในการสัญจรไปมา
๒. ด้าน เศรษฐกิจและ การท่องเที่ยว	๑) ประชาชนไม่มีการ วางแผนในการดำเนิน งาน	- การวางแผน	- ประชาชนใน เขตเทศบาล	- ประชาชนสามารถวางแผน การดำเนินงานได้เอง
	๒) ขาดแหล่งเงิน ลงทุนในการทำกิจการ และประกอบอาชีพ	- การลงทุน	- ประชาชนใน เขตเทศบาล	- มีแหล่งเงินทุนในการทำ กิจการและประกอบอาชีพ
	๓) ประชาชนขาด สถานที่จำหน่ายสินค้า	- การพาณิชย์ กรรม	- ร้านค้าแผง ลอย	- ร้านค้าแผงลอยมีสถานที่ใน การขายจำหน่ายสินค้า
	๔) ผลผลิตทางการ เกษตรราคาตกต่ำ ระยะทางในการขนส่ง ผลผลิตไกลจากแหล่ง รับซื้อ		- เกษตรกรใน พื้นที่	- เสริมอาชีพและผลผลิตมี ราคาสูงขึ้น
	๕) ในเขตเทศบาลไม่มี แหล่งท่องเที่ยวและ กิจกรรมการท่องเที่ยว	- การท่องเที่ยว	- ในเขตเทศบาล	- มีแหล่งท่องเที่ยวในเขต เทศบาลและส่งเสริมกิจกรรม การท่องเที่ยวเพิ่มมากขึ้น
๓. ด้านการ แก้ไขปัญหา ความยากจน	๑) ค่าแรงต่ำค่าครอง ชีพสูงขาดแคลนการ จ้างงาน	- เศรษฐกิจ	- ผู้ประกอบ อาชีพรับจ้าง	- ค่าแรงสูงขึ้นเหมาะสมกับค่า ครองชีพ มีการจ้างงานมากขึ้น

ด้าน	สถานการณ์ภาพ แวดล้อม ภายนอกที่เกี่ยวข้อง	ขอบข่ายและ ปริมาณของ ปัญหา/ ความต้องการ	พื้นที่เป้าหมาย/ กลุ่มเป้าหมาย	ความคาดหวังและ แนวโน้ม อนาคต
	๒) คริวเรือมีรายได้ เฉลี่ยต่อปีต่ำกว่า ๓๐,๐๐๐ บาท จำนวน ๙ คริวเรือ		- ประชาชนที่มี รายได้ต่ำกว่า เกณฑ์มาตรฐาน	- ไม่มีคริวเรือที่ตกเกณฑ์ มาตรฐานรายได้
๔. ด้าน การ ศึกษา ศาสนา ประเพณี ศิลปะ วัฒนธรรม และ ภูมิปัญญา ท้องถิ่น	๑) การศึกษาสื่อการ เรียนการสอนยังไม่ พอเพียง เด็กนักเรียน ไม่ได้รับการศึกษาต่อ ในระดับที่สูงกว่าชั้น พื้นฐาน และขาดงบ ประมาณในการศึกษา ครอบครัวยากจน	- สังคมใน ชุมชน	- เด็กนักเรียนใน เขตเทศบาล	- มีสื่อการเรียนการสอนที่พอ เพียง เด็กนักเรียนได้รับการ ศึกษาที่สูงขึ้น มีงบประมาณใน การศึกษาเล่าเรียน
	๒) ศิลปะ วัฒนธรรม จารีตประเพณีและภูมิ ปัญญาท้องถิ่น ถูกกลืน เลือน	- ศิลปะ วัฒนธรรม จารีตประเพณี และภูมิปัญญา ท้องถิ่น ถูกกลืน เลือนไปมาก	- ประชาชนใน เขตเทศบาล	- ยกย่อง เชิดชูคนดีหรือ ปราชญ์ชาวบ้านในโอกาสต่างๆ เพื่อเป็นตัวอย่างแก่เยาวชน และประชาชน ศิลปะ วัฒนธรรม จารีตประเพณีและ ภูมิปัญญาท้องถิ่น ไม่ถูกกลืน และคงอยู่สืบไป
๕. ด้าน สังคม และ พัฒนา คุณภาพชีวิต	๑) มีการระบาดของ โรคอุบัติใหม่ โรค ระบาด โรคติดต่อ	- ด้าน สาธารณสุข	- ในเขตเทศบาล	- ในพื้นที่ไม่มีการระบาดของ โรคอุบัติใหม่ โรคระบาด โรคติดต่อ
	๒) ประชาชนในพื้นที่ ป่วยเป็นโรคเรื้อรังแนว โน้มที่เพิ่มขึ้น เช่น เบาหวาน ความดัน		- ประชาชนกลุ่ม เสี่ยงและผู้ป่วย	- อบรม แนะนำทางการเป็น อยู่และเลือกอุปโภค-บริโภคที่ดี ขึ้น
	๓) ผู้พิการไม่ได้รับ ความช่วยเหลือในการ ดำรงชีวิต		- ผู้พิการในเขต เทศบาล	- ผู้พิการได้รับความช่วยเหลือ ในการดำรงชีวิตอย่างทั่วถึง

ด้าน	สถานการณ์ภาพ แวดล้อม ภายนอกที่เกี่ยวข้อง	ขอบข่ายและ ปริมาณของ ปัญหา/ ความต้องการ	พื้นที่เป้าหมาย/ กลุ่มเป้าหมาย	ความคาดหวังและ แนวโน้ม อนาคต
	๔) เยาวชนและวัยรุ่น ติตเกมส์ สิ่งลามก และท้องก่อนวัยอัน สมควร		- เยาวชนและ วัยรุ่นในเขต เทศบาล	- เยาวชนและวัยรุ่นมีอนาคตที่ ดี
	๕) ประชาชนอายุ ตั้งแต่ ๓๕ ขึ้นไป ไม่ได้ตรวจสุขภาพ ประจำปี		- ประชาชนใน เขตเทศบาลที่ อายุ ๓๕ ขึ้นไป	- ประชาชนที่อายุ ๓๕ ขึ้นไป ได้รับการตรวจสุขภาพทุกคน
	๖) เยาวชนและวัยรุ่น ที่มีการสูบบุหรี่ และ เสี่ยงต่อการติดยาเสพติด		- เยาวชนและ วัยรุ่นที่สูบบุหรี่ และเสี่ยงต่อการ ติดยาเสพติด	- ประชาชนเลิกสูบบุหรี่ และ แนะนำ ป้องกัน ห่างไกล ยาเสพติด
	๗) ประชาชนบริโภค อาหารที่ปลอดภัย	- ด้าน สาธารณสุข	- ประชาชนใน เขตเทศบาล	- ประชาชนทราบและสามารถ เลือกบริโภคอาหารที่ปลอดภัย ได้ถูกต้อง
	๘) ประชาชนบางครัว เรือนบริโภค-บริโภค น้ำที่ยังไม่สะอาดและ ไม่เพียงพอ	- การอุปโภค- บริโภค	- ประชาชนใน เขตเทศบาล	- ประชาชนบริโภคน้ำที่สะอาด ถูกสุขลักษณะ
๖. ด้านการจัด การทรัพยากร ธรรมชาติและ สิ่งแวดล้อม	๓) เป็นพื้นที่ที่มีดิน เค็มและน้ำใต้ดินเป็น น้ำเค็มหรือมีรสกร่อย ไม่สามารถใช้ในการ เกษตรและอุปโภค- บริโภคได้	- ดินและน้ำใต้ ดิน	- ในเขตเทศบาล	- ปัญหาเรื่องดินเค็มลดลงจัด หาแหล่งน้ำจากแหล่งอื่นเพิ่ม มากขึ้น
	๓) ปริมาณขยะและ น้ำเสียเพิ่มมากขึ้น		- ในเขตเทศบาล	- ปริมาณขยะและน้ำเสียถูก กำจัดให้หมดด้วยวิธีการที่ ถูกต้อง

ด้าน	สถานการณ์ภาพ แวดล้อม ภายนอกที่เกี่ยวข้อง	ขอบข่ายและ ปริมาณของ ปัญหา/ ความต้องการ	พื้นที่เป้าหมาย/ กลุ่มเป้าหมาย	ความคาดหวังและ แนวโน้ม อนาคต
	๔) ประชาชนในพื้นที่ บางรายมีที่อยู่อาศัยไม่ มั่นคงแข็งแรง	- ที่อยู่อาศัย	- ประชาชนในพื้นที่ ที่ได้รับความ เดือนร้อนเรื่องที่อยู่ อาศัย	- ประชาชนในพื้นที่ได้รับความ ช่วยเหลือซ่อมแซมที่อยู่อาศัย ให้มั่นคงแข็งแรง
	๖) มีการขยายตัวของ ประชากรเพิ่มมากขึ้น ทำให้เกิดการขยายตัว ของอาคารบ้านเรือน ทำให้เกิดเป็นชุมชน แออัด	- ประชากร	- ในเขตเทศบาล	- ควบคุมการก่อสร้างอาคาร บ้านเรือนการพิจารณาออก ใบอนุญาต เพื่อไม่เกิดปัญหา จากการก่อสร้างอาคาร
	๗) มีปัญหาเรื่องขยะ และน้ำเสียเพิ่มมากขึ้น ส่งกลิ่นเหม็นรำคาญ	- สิ่งแวดล้อม	- ผู้ประกอบการ และชุมชนในเขต พื้นที่เทศบาล	- ปัญหาขยะและน้ำเสียลดลง ผู้ประกอบการสามารถกำจัด ขยะและน้ำเสียเองได้โดยไม่ ส่งผลกระทบต่อชุมชน
๗. ด้าน การ บริหารจัดการ ที่ดี	๑) งบประมาณมีไม่ เพียงพอ	- ด้านการเมือง การบริหาร	- ผู้บริหาร/ สมาชิกสภา/ พนักงานและ พนักงานจ้างของ เทศบาลตำบล	- จัดสรรงบประมาณในการ จัดส่งบุคลากรเข้ารับการอบรม เพื่อเพิ่มประสิทธิภาพการ ปฏิบัติงาน
	๒) ประชาชนขาดการ มีส่วนร่วมทางการ เมืองการปกครอง	- ด้านการเมือง การบริหาร	ประชาชนในเขต เทศบาล	- การอบรมให้ความรู้แก่ ประชาชนด้านกฎหมาย การ เมือง การปกครอง - เน้นการมีส่วนร่วมของ ประชาชนในการบริหารจัดการ
๘. ด้านความ มั่นคงและเสริม สร้างสันติสุข	๑) การจราจรบนถนน มีเพิ่มมากขึ้นอาจทำ ให้เกิดอุบัติเหตุขึ้นได้	- การจราจร	ประชาชนที่ สัญจรไปมาบน ถนน	มีระบบควบคุมการจราจร เช่น ติดตั้งสัญญาณไฟจราจรเพื่อ เตือนให้ระมัดระวัง

ด้าน	สถานการณ์ภาพ แวดล้อม ภายนอกที่เกี่ยวข้อง	ข้อบ่งชี้และ ปริมาณของ ปัญหา/ ความต้องการ	พื้นที่เป้าหมาย/ กลุ่มเป้าหมาย	ความคาดหวังและ แนวโน้ม อนาคต
	๒) มีการทำลายและ ลักขโมยทรัพย์สินของ ประชาชนและราชการ รวมทั้งเกิดการ ทะเลาะวิวาทกันใน ชุมชน	- การรักษา ความปลอดภัย ในชีวิตและ ทรัพย์สินของ ประชาชน	- ประชาชนและ ส่วนราชการ	- มีการป้องกันและรักษาความ ปลอดภัยในชีวิตและทรัพย์สิน ของประชาชนและส่วนราชการ เช่น การติดตั้งกล้องวงจรปิด การให้ผู้นำ อปพร. ควบคุม และระงับเหตุทะเลาะวิวาท

ส่วนที่ ๓

การนำแผนพัฒนาท้องถิ่นไปสู่การปฏิบัติ

๑. ยุทธศาสตร์การพัฒนาและแผนงาน

ที่	ยุทธศาสตร์	ด้าน	แผนงาน	หน่วยงาน รับผิดชอบหลัก	หน่วยงาน สนับสนุน
๑	ด้านโครงสร้างพื้นฐาน	ด้านการเศรษฐกิจ	แผนงานอุตสาหกรรมและการโยธา	กองช่าง	ทุกสำนัก/กอง
๒	ด้านเศรษฐกิจและการท่องเที่ยว	ด้านบริการชุมชนและสังคม	แผนงานเคหะและชุมชน	กองช่าง	ทุกสำนัก/กอง
		ด้านบริหารทั่วไป	แผนงานบริหารงานทั่วไป	สำนักปลัดเทศบาล	ทุกสำนัก/กอง
		ด้านบริการชุมชนและสังคม	แผนงานสร้างความเข้มแข็งของชุมชน	กองสวัสดิการสังคม	ทุกสำนัก/กอง
		ด้านการเศรษฐกิจ	แผนงานการเกษตร	กองสวัสดิการสังคม	ทุกสำนัก/กอง
๓	ด้านการแก้ไขปัญหาความยากจน	ด้านบริหารทั่วไป	แผนงานบริหารงานทั่วไป	สำนักปลัดเทศบาล	ทุกสำนัก/กอง
		ด้านบริการชุมชนและสังคม	แผนงานสร้างความเข้มแข็งของชุมชน	กองสวัสดิการสังคม	ทุกสำนัก/กอง
		ด้านการเศรษฐกิจ	แผนงานการเกษตร	กองสวัสดิการสังคม	ทุกสำนัก/กอง
๔	ด้านการศึกษา ศาสนา ประเพณีศิลปวัฒนธรรม และภูมิปัญญาท้องถิ่น	ด้านบริการชุมชนและสังคม	แผนงานเคหะและชุมชน	กองช่าง	ทุกสำนัก/กอง
		ด้านบริการชุมชนและสังคม	แผนงานการศึกษา	กองการศึกษา	ทุกสำนัก/กอง
		ด้านบริการชุมชนและสังคม	แผนงานสาธารณสุข	กองสาธารณสุขและสิ่งแวดล้อม	ทุกสำนัก/กอง
		ด้านบริการชุมชนและสังคม	แผนงานสังคมสงเคราะห์	กองสวัสดิการสังคม	ทุกสำนัก/กอง
		ด้านบริการชุมชนและสังคม	แผนงานสร้างความเข้มแข็งของชุมชน	กองสวัสดิการสังคม	ทุกสำนัก/กอง
๕	ด้านสังคมและพัฒนาคุณภาพชีวิต	ด้านบริการชุมชนและสังคม	แผนงานเคหะและชุมชน	กองช่าง	ทุกสำนัก/กอง
		ด้านบริการชุมชนและสังคม	แผนงานการศึกษา	กองการศึกษา	ทุกสำนัก/กอง

ที่	ยุทธศาสตร์	ด้าน	แผนงาน	หน่วยงาน รับผิดชอบหลัก	หน่วยงาน สนับสนุน
		ด้านบริการชุมชน และสังคม	แผนงานสาธารณสุข	กองสาธารณสุข และสิ่งแวดล้อม	ทุกสำนัก/กอง
		ด้านบริการชุมชน และสังคม	แผนงานสร้างความเข้ม แข็งของชุมชน	สำนัก ปลัดเทศบาล, กองสวัสดิการ สังคม	ทุกสำนัก/กอง
		ด้านบริการชุมชน และสังคม	แผนงานศาสนาวัดนธรรม และนันทนาการ	กองการศึกษา	ทุกสำนัก/กอง
		ด้านการดำเนินงาน อื่น	แผนงานงบกลาง	สำนัก ปลัดเทศบาล, กองสวัสดิการ สังคม	ทุกสำนัก/กอง
๖	ด้านการจัดการ ทรัพยากรธรรมชาติและ สิ่งแวดล้อม	ด้านบริการชุมชน และสังคม	แผนงานเคหะและชุมชน	กองช่าง	ทุกสำนัก/กอง
		ด้านบริการชุมชน และสังคม	แผนงานสาธารณสุข	กองสาธารณสุข และสิ่งแวดล้อม	ทุกสำนัก/กอง
		ด้านการเศรษฐกิจ	แผนงานการเกษตร	กองสาธารณสุข และสิ่งแวดล้อม	ทุกสำนัก/กอง
๗	ด้านการบริหารจัดการที่ดี	ด้านบริการชุมชน และสังคม	แผนงานเคหะและชุมชน	กองช่าง	ทุกสำนัก/กอง
		ด้านบริหารทั่วไป	แผนงานบริหารงานทั่วไป	สำนัก ปลัดเทศบาล	ทุกสำนัก/กอง
		ด้านบริการชุมชน และสังคม	แผนงานสร้างความเข้ม แข็งของชุมชน	สำนัก ปลัดเทศบาล	ทุกสำนัก/กอง
๘	ด้านความมั่นคงและ เสริมสร้างสันติสุข	ด้านบริหารทั่วไป	แผนงานรักษาความสงบ ภายใน	สำนัก ปลัดเทศบาล	ทุกสำนัก/กอง
รวม	๘ ยุทธศาสตร์	๔ ด้าน	๒๖ แผนงาน	๖ สำนัก/กอง	-

บัญชีสรุปโครงการพัฒนา
แผนพัฒนาท้องถิ่น (พ.ศ. ๒๕๖๑ - ๒๕๖๕)
เทศบาลตำบลมะรือโบตก

ยุทธศาสตร์	ปี ๒๕๖๑		ปี ๒๕๖๒		ปี ๒๕๖๓		ปี ๒๕๖๔		ปี ๒๕๖๕		รวม ๕ ปี	
	จำนวนโครงการ	งบประมาณ (บาท)	จำนวนโครงการ	งบประมาณ (บาท)	จำนวนโครงการ	งบประมาณ (บาท)	จำนวนโครงการ	งบประมาณ (บาท)	จำนวนโครงการ	งบประมาณ (บาท)	จำนวนโครงการ	งบประมาณ (บาท)
๑.) ด้านโครงสร้างพื้นฐาน												
๑.๑ แผนงานอุตสาหกรรมและการโยธา	๑๓	๔,๘๖๐,๖๐๐	๑๓	๑๔,๓๑๑,๒๐๐	๒๕	๑๔,๔๓๔,๐๐๐	๑๔๙	๑๗๗,๗๘๗,๐๕๐	๘๓	๙๖,๒๘๗,๐๐๐	๒๘๓	๒๙๗,๖๗๙,๘๕๐
รวม	๑๓	๔,๘๖๐,๖๐๐	๑๓	๑๔,๓๑๑,๒๐๐	๒๕	๑๔,๔๓๔,๐๐๐	๑๔๙	๑๗๗,๗๘๗,๐๕๐	๘๓	๙๖,๒๘๗,๐๐๐	๒๘๓	๒๙๗,๖๗๙,๘๕๐
๒) ด้านเศรษฐกิจและการท่องเที่ยว												
๒.๑ แผนงานคณะและชุมชน	๓	๒๒,๐๐๐,๐๐๐	๓	๒๒,๐๐๐,๐๐๐	๓	๒๒,๐๐๐,๐๐๐	๓	๒๒,๐๐๐,๐๐๐	๓	๒๒,๐๐๐,๐๐๐	๑๕	๑๑๐,๐๐๐,๐๐๐
๒.๒ แผนงานบริหารงานทั่วไป	๑	๖๐,๐๐๐	๑	๖๐,๐๐๐	๑	๖๐,๐๐๐	๑	๖๐,๐๐๐	๑	๖๐,๐๐๐	๕	๓๐๐,๐๐๐
๒.๓ แผนงานสร้างความเข้มแข็งของชุมชน	๑	๑๐,๐๐๐	๑	๑๐,๐๐๐	๑	๑๐,๐๐๐	๑	๑๐,๐๐๐	๑	๑๐,๐๐๐	๕	๕๐,๐๐๐
๒.๔ แผนงานการเกษตร	๑	๕๐,๐๐๐	๑	๕๐,๐๐๐	๑	๕๐,๐๐๐	๑	๕๐,๐๐๐	๑	๕๐,๐๐๐	๕	๒๕๐,๐๐๐
รวม	๖	๒๒,๑๒๐,๐๐๐	๖	๒๒,๑๒๐,๐๐๐	๖	๒๒,๑๒๐,๐๐๐	๖	๒๒,๑๒๐,๐๐๐	๖	๒๒,๑๒๐,๐๐๐	๓๐	๑๑๐,๖๐๐,๐๐๐
๓.) ด้านการแก้ไขปัญหาความยากจน												
๓.๑ แผนงานบริหารงานทั่วไป	-	-	-	-	-	-	-	-	-	-	-	-
๓.๒ แผนงานสร้างความเข้มแข็งของชุมชน	๓	๒๔๐,๐๐๐	๓	๒๔๐,๐๐๐	๓	๒๔๐,๐๐๐	๓	๒๔๐,๐๐๐	๓	๒๔๐,๐๐๐	๑๕	๑,๒๐๐,๐๐๐
๓.๓ แผนงานการเกษตร	๒	๑๗๐,๐๐๐	๒	๑๗๐,๐๐๐	๒	๑๗๐,๐๐๐	๒	๑๗๐,๐๐๐	๒	๑๗๐,๐๐๐	๑๐	๘๕๐,๐๐๐
รวม	๕	๔๑๐,๐๐๐	๕	๔๑๐,๐๐๐	๕	๔๑๐,๐๐๐	๕	๔๑๐,๐๐๐	๕	๔๑๐,๐๐๐	๒๕	๒,๐๕๐,๐๐๐

บัญชีสรุปโครงการพัฒนา
แผนพัฒนาท้องถิ่น (พ.ศ. ๒๕๖๑ - ๒๕๖๕)
เทศบาลตำบลมะรือโบตก

ยุทธศาสตร์	ปี ๒๕๖๑		ปี ๒๕๖๒		ปี ๒๕๖๓		ปี ๒๕๖๔		ปี ๒๕๖๕		รวม ๕ ปี	
	จำนวนโครงการ	งบประมาณ (บาท)	จำนวนโครงการ	งบประมาณ (บาท)	จำนวนโครงการ	งบประมาณ (บาท)	จำนวนโครงการ	งบประมาณ (บาท)	จำนวนโครงการ	งบประมาณ (บาท)	จำนวนโครงการ	งบประมาณ (บาท)
๔.) ด้านการศึกษา ศาสนา ประเพณี ศิลปวัฒนธรรม และภูมิปัญญาท้องถิ่น												
๔.๑ แผนงานเคหะและชุมชน	-	-	-	-	-	-	-	-	-	-	-	-
๔.๒ แผนงานการศึกษา	๔๒	๑๒,๒๗๐,๓๐๕	๔๓	๑๒,๒๖๐,๓๐๕	๔๓	๑๓,๕๑๐,๓๐๕	๔๓	๑๔,๓๐๙,๓๐๕	๔๓	๘,๔๑๐,๓๐๕	๒๑๔	๖๐,๗๖๐,๕๒๕
๔.๓ แผนงานสาธารณสุข	๑๑	๑,๑๑๕,๐๐๐	๑๑	๑,๑๑๕,๐๐๐	๑๕	๑,๒๔๑,๕๕๐	๑๕	๑,๒๔๑,๕๕๐	๑๕	๑,๒๔๑,๕๕๐	๖๗	๕,๙๒๔,๖๕๐
๔.๔ แผนงานสังคมสงเคราะห์	๔	๒๘๐,๐๐๐	๔	๒๘๐,๐๐๐	๔	๒๘๐,๐๐๐	๔	๒๘๐,๐๐๐	๔	๒๘๐,๐๐๐	๒๐	๑,๔๐๐,๐๐๐
๔.๕ แผนงานสร้างความเข้มแข็งของชุมชน	๒	๑๘๐,๐๐๐	๒	๑๘๐,๐๐๐	๒	๑๘๐,๐๐๐	๒	๑๘๐,๐๐๐	๒	๑๘๐,๐๐๐	๑๐	๙๐๐,๐๐๐
๔.๖ แผนงานศาสนา วัฒนธรรม และนันทนาการ	๑๒	๑,๔๑๐,๐๐๐	๑๕	๑,๕๓๐,๐๐๐	๑๕	๑,๕๓๐,๐๐๐	๑๕	๑,๕๓๐,๐๐๐	๑๕	๑,๕๓๐,๐๐๐	๔๗	๗,๕๓๐,๐๐๐
รวม	๗๑	๑๕,๒๕๕,๓๐๕	๗๕	๑๕,๓๖๕,๓๐๕	๗๙	๑๖,๗๔๑,๘๕๕	๗๙	๑๗,๕๔๐,๘๕๕	๗๙	๑๑,๖๔๑,๘๕๕	๓๕๘	๗๖,๕๑๕,๑๗๕
๕.) ด้านสังคมและพัฒนาคุณภาพชีวิต												
๕.๑ แผนงานเคหะและชุมชน	-	-	-	-	-	-	-	-	-	-	-	-
๕.๒ แผนงานการศึกษา	๒	๑๘๐,๐๐๐	๒	๑๘๐,๐๐๐	๒	๑๘๐,๐๐๐	๒	๑๘๐,๐๐๐	๒	๑๘๐,๐๐๐	๑๐	๙๐๐,๐๐๐
๕.๓ แผนงานสาธารณสุข	๗	๖๖๐,๐๐๐	๙	๖๘๖,๕๐๐	๑๓	๑,๐๕๑,๕๐๐	๑๓	๑,๐๕๑,๕๐๐	๑๓	๑,๐๕๑,๕๐๐	๕๕	๔,๕๐๑,๐๐๐
๕.๔ แผนงานสร้างความเข้มแข็งของชุมชน	๓	๒๒๐,๐๐๐	๓	๒๒๐,๐๐๐	๕	๓๐๐,๐๐๐	๕	๓๐๐,๐๐๐	๕	๓๐๐,๐๐๐	๒๑	๑,๓๔๐,๐๐๐
๕.๕ แผนงานสังคมสงเคราะห์	-	-	๑	๓๐,๐๐๐	๑	๔๐,๐๐๐	๑	๔๐,๐๐๐	๑	๔๐,๐๐๐	๔	๑๕๐,๐๐๐
๕.๖ แผนงานงบกลาง	๔	๘,๘๑๖,๘๐๐	๔	๙,๒๗๒,๘๐๐	๔	๙,๗๒๘,๘๐๐	๔	๑๐,๑๘๗,๒๐๐	๔	๑๐,๑๘๗,๒๐๐	๒๐	๔๘,๒๓๖,๔๐๐
๕.๗ แผนงานบริหารทั่วไป	๑	๒๘,๐๐๐	๑	๒๘,๐๐๐	๑	๒๘,๐๐๐	๑	๒๘,๐๐๐	๑	๒๘,๐๐๐	๕	๑๔๐,๐๐๐
๕.๘ แผนงานการศึกษา วัฒนธรรม และนันทนาการ	๑๑	๒๘,๖๕๐,๐๐๐	๑๑	๒๘,๖๕๐,๐๐๐	๑๔	๒๙,๕๓๐,๐๐๐	๑๒	๒๙,๕๓๐,๐๐๐	๑๒	๒๙,๕๓๐,๐๐๐	๖๐	๑๔๕,๘๘๐,๐๐๐
รวม	๒๘	๓๘,๕๕๔,๘๐๐	๓๑	๓๙,๐๖๗,๓๐๐	๔๐	๔๐,๙๐๑,๙๐๐	๓๘	๔๑,๓๑๖,๗๐๐	๓๘	๔๑,๓๑๖,๗๐๐	๑๗๕	๒๐๑,๑๕๗,๔๐๐

บัญชีสรุปโครงการพัฒนา
แผนพัฒนาท้องถิ่น (พ.ศ. ๒๕๖๑ - ๒๕๖๕)
เทศบาลตำบลมะรือโบตก

ยุทธศาสตร์	ปี ๒๕๖๑		ปี ๒๕๖๒		ปี ๒๕๖๓		ปี ๒๕๖๔		ปี ๒๕๖๕		รวม ๕ ปี	
	จำนวนโครงการ	งบประมาณ (บาท)	จำนวนโครงการ	งบประมาณ (บาท)	จำนวนโครงการ	งบประมาณ (บาท)	จำนวนโครงการ	งบประมาณ (บาท)	จำนวนโครงการ	งบประมาณ (บาท)	จำนวนโครงการ	งบประมาณ (บาท)
๖.) ด้านการจัดการทรัพยากรธรรมชาติและสิ่งแวดล้อม												
๖.๑ แผนงานเคหะและชุมชน	๒	๒,๕๐๐,๐๐๐	๒	๒,๕๐๐,๐๐๐	๓	๓,๓๕๐,๐๐๐	๒	๒,๕๐๐,๐๐๐	๒	๒,๕๐๐,๐๐๐	๑๑	๑๕,๘๕๐,๐๐๐
๖.๒ แผนงานสาธารณสุข	๗	๕๑๐,๐๐๐	๗	๕๑๐,๐๐๐	๒๑	๒,๑๗๑,๒๐๐	๒๐	๒,๐๑๓,๒๗๕	๒๐	๒,๐๑๓,๒๗๕	๗๕	๗,๒๑๗,๗๕๐
๖.๓ แผนงานการเกษตร	๒	๑๕๐,๐๐๐	๒	๑๕๐,๐๐๐	๓	๑๗๒,๔๐๐	๓	๑๗๒,๔๐๐	๓	๑๗๒,๔๐๐	๑๓	๘๑๗,๒๐๐
รวม	๑๑	๓,๑๖๐,๐๐๐	๑๑	๓,๑๖๐,๐๐๐	๒๗	๕,๖๙๓,๖๐๐	๒๕	๔,๖๘๕,๖๗๕	๒๕	๔,๖๘๕,๖๗๕	๙๙	๒๓,๘๘๔,๙๕๐
๗.) ด้านการบริหารจัดการที่ดี												
๗.๑ แผนงานเคหะและชุมชน	๒๖	๔๒,๘๒๒,๘๘๐	๒๖	๔๒,๘๒๒,๘๘๐	๒๗	๔๒,๙๕๔,๘๘๐	๒๗	๔๒,๙๕๔,๘๘๐	๒๗	๔๒,๙๕๔,๘๘๐	๑๓๓	๑๗๑,๖๘๗,๕๒๐
๗.๒ แผนงานบริหารงานทั่วไป	๑๒	๓,๖๕๔,๕๖๐	๑๒	๓,๖๕๔,๕๖๐	๑๓	๓,๙๐๔,๕๖๐	๑๒	๓,๖๕๔,๕๖๐	๑๒	๓,๖๕๔,๕๖๐	๖๑	๑๘,๕๒๒,๘๐๐
๗.๓ แผนงานสร้างความเข้มแข็งของชุมชน	๑๐	๘๔๐,๐๐๐	๑๐	๘๔๐,๐๐๐	๑๐	๘๔๐,๐๐๐	๑๐	๘๔๐,๐๐๐	๑๐	๘๔๐,๐๐๐	๕๐	๔,๒๐๐,๐๐๐
รวม	๔๘	๔๗,๓๑๗,๔๔๐	๔๘	๔๗,๓๑๗,๔๔๐	๕๐	๔๗,๖๙๓,๘๔๐	๔๙	๔๗,๔๕๙,๘๔๐	๔๙	๔๗,๔๕๙,๘๔๐	๒๔๔	๑๙๔,๔๑๐,๓๒๐
๘.) ด้านความมั่นคงและเสริมสร้างสันติสุข												
๘.๑ แผนงานการรักษาความสงบภายใน	๗	๖๒๖,๓๒๐	๗	๖๒๖,๓๒๐	๘	๖๕๖,๓๒๐	๘	๖๕๖,๓๒๐	๘	๖๕๖,๓๒๐	๓๘	๓,๒๒๑,๖๐๐
รวม	๗	๖๒๖,๓๒๐	๗	๖๒๖,๓๒๐	๘	๖๕๖,๓๒๐	๘	๖๕๖,๓๒๐	๘	๖๕๖,๓๒๐	๓๘	๓,๒๒๑,๖๐๐
รวมทั้งสิ้น	๑๗๘	๑๓๒,๓๐๔,๔๖๕	๑๘๕	๑๔๒,๓๗๗,๕๖๕	๒๔๐	๑๔๘,๖๕๗,๑๑๕	๓๕๙	๓๐๘,๘๒๕,๔๙๐	๒๙๓	๒๒๔,๕๖๖,๙๙๐	๑,๒๕๕	๙๕๖,๗๓๑,๖๒๕

**รายละเอียดโครงการพัฒนา
แผนพัฒนาท้องถิ่น (พ.ศ.๒๕๖๑ - ๒๕๖๕)
เทศบาลตำบลมะรุ้อโบटक**

ก. ยุทธศาสตร์จังหวัดที่ ๑. พัฒนาภาคการผลิต การค้าชายแดน ผลิตภัณฑ์ท้องถิ่น การท่องเที่ยวและการกีฬาเพื่อเชื่อมโยงประชาคมอาเซียน

ข. ยุทธศาสตร์การพัฒนาของ อปท. ในเขตจังหวัดที่ ๑. ด้านโครงสร้างพื้นฐาน

๑. ด้านโครงสร้างพื้นฐาน

๑.๑ แผนงานอุตสาหกรรมและการโยธา

ที่	โครงการ	วัตถุประสงค์	เป้าหมาย (ผลผลิตของ โครงการ)	งบประมาณ					ตัวชี้วัด (KPI)	ผลที่คาดว่าจะ ได้รับ	หน่วยงานรับ ผิดชอบหลัก
				๒๕๖๑ (บาท)	๒๕๖๒ (บาท)	๒๕๖๓ (บาท)	๒๕๖๔ (บาท)	๒๕๖๕ (บาท)			
๑	โครงการก่อสร้างศาลาเอนกประสงค์ ชุมชนศิลา	เพื่อให้จัดกิจกรรม ของชุมชน	ขนาดกว้าง ๓.๐๐ เมตร ยาว ๔.๐๐ เมตร (ตามแบบแปลนที่ เทศบาลกำหนด)	๗๗,๐๐๐	-	-	-	-	ร้อยละ๖๐ของ ประชาชนที่ได้ ประโยชน์	มีสถานที่สำหรับ การจัดกิจกรรม ต่างๆที่เพิ่มขึ้น	กองช่าง
๒	โครงการก่อสร้างศาลาเอนกประสงค์ ชุมชนอาแว	เพื่อให้จัดกิจกรรม ของชุมชน	ขนาดกว้าง ๔.๐๐ เมตร ยาว ๑๓.๐๐ เมตร (ตามแบบแปลนที่ เทศบาลกำหนด)	๔๖๐,๕๐๐	-	-	-	-	ร้อยละ๗๐ของ ประชาชนที่ได้ ประโยชน์	มีสถานที่สำหรับ การจัดกิจกรรม ต่างๆที่เพิ่มขึ้น	กองช่าง
๓	โครงการก่อสร้างกำแพงกันดิน คสล. (ข้างกุโบร์) ชุมชนสุเหร่า	เพื่อป้องกันหน้าดิน พังทลาย ทรุด	ขนาดความสูงเฉลี่ย ๑.๓๕ เมตร ยาว ๗๔.๐๐ เมตร(ตามแบบ แปลนที่เทศบาลกำหนด)	๖๒๖,๓๐๐	-	-	-	-	ร้อยละ๗๐ของ ประชาชนที่ได้ ประโยชน์	ลดการพังทลาย ของหน้าดิน	กองช่าง

**รายละเอียดโครงการพัฒนา
แผนพัฒนาท้องถิ่น (พ.ศ.๒๕๖๑ - ๒๕๖๕)
เทศบาลตำบลมะรือโบตก**

ก. ยุทธศาสตร์จังหวัดที่ ๑. พัฒนาภาคการผลิต การค้าชายแดน ผลิตภัณฑ์ท้องถิ่น การท่องเที่ยวและการกีฬาเพื่อเชื่อมโยงประชาคมอาเซียน

ข. ยุทธศาสตร์การพัฒนาของ อปท. ในเขตจังหวัดที่ ๑. ด้านโครงสร้างพื้นฐาน

๑. ด้านโครงสร้างพื้นฐาน

๑.๑ แผนงานอุตสาหกรรมและการโยธา

ที่	โครงการ	วัตถุประสงค์	เป้าหมาย (ผลผลิตของ โครงการ)	งบประมาณ					ตัวชี้วัด (KPI)	ผลที่คาดว่าจะ ได้รับ	หน่วยงานรับ ผิดชอบหลัก
				๒๕๖๑ (บาท)	๒๕๖๒ (บาท)	๒๕๖๓ (บาท)	๒๕๖๔ (บาท)	๒๕๖๕ (บาท)			
๔	โครงการก่อสร้างถนน คสล. พร้อม รางระบายน้ำ (ซอยมัสยิด) ชุมชนศิลา	เพื่อขยายเส้นทาง คมนาคม และเพื่อ ระบายน้ำได้เร็ว	ถนนขนาดกว้าง ๒.๔๐ เมตร ยาว ๓๔.๐๐ เมตร หนา ๐.๑๕ เมตร ราง ระบายน้ำขนาดกว้าง ๐.๖๐ เมตร ลีกลี้อย ๐.๖๐เมตร ยาว ๓๔.๐๐ เมตร (ตามแบบแปลน ที่เทศบาลกำหนด)	๑๖๘,๐๐๐	-	-	-	-	ร้อยละ๗๐ของ ประชาชนที่ได้ ประโยชน์	สามารถลำเลียง สินค้าได้คล่องและ คมนาคมสะดวก และเพื่อรองรับ น้ำเสีย	กองช่าง
๕	โครงการก่อสร้างรางระบายน้ำ คสล. (บาและกือแย) ชุมชนฮาปา	เพื่อระบายน้ำได้ เร็วขึ้น	ขนาดกว้าง๐.๘๐เมตร ลีกลี้อย ๐.๘๐ เมตร ยาว๘๗.๐๐เมตร (ตาม แบบแปลนที่เทศบาล กำหนด)	๓๑๗,๕๐๐	-	-	-	-	ร้อยละ๗๐ของ ประชาชนที่ได้ ประโยชน์	เพื่อรองรับ น้ำเสีย	กองช่าง

**รายละเอียดโครงการพัฒนา
แผนพัฒนาท้องถิ่น (พ.ศ.๒๕๖๑ - ๒๕๖๕)
เทศบาลตำบลมะรุ้อโบटक**

ก. ยุทธศาสตร์จังหวัดที่ ๑. พัฒนาภาคการผลิต การค้าชายแดน ผลิตภัณฑ์ท้องถิ่น การท่องเที่ยวและการกีฬาเพื่อเชื่อมโยงประชาคมอาเซียน

ข. ยุทธศาสตร์การพัฒนาของ อปท. ในเขตจังหวัดที่ ๑. ด้านโครงสร้างพื้นฐาน

๑. ด้านโครงสร้างพื้นฐาน

๑.๑ แผนงานอุตสาหกรรมและการโยธา

ที่	โครงการ	วัตถุประสงค์	เป้าหมาย (ผลผลิตของ โครงการ)	งบประมาณ					ตัวชี้วัด (KPI)	ผลที่คาดว่าจะ ได้รับ	หน่วยงานรับ ผิดชอบหลัก
				๒๕๖๑ (บาท)	๒๕๖๒ (บาท)	๒๕๖๓ (บาท)	๒๕๖๔ (บาท)	๒๕๖๕ (บาท)			
๖	โครงการก่อสร้างท่อเหลี่ยม คสล. (บาและกือแยะ) ชุมชนฮาปา	เพื่อระบายน้ำได้ เร็วขึ้น	ขนาด ๒-๑.๒๐x๑.๒๐ x ๕ เมตร (ตามแบบ แปลนที่เทศบาลกำหนด)	๑๖๔,๐๐๐	-	-	-	-	ร้อยละ๗๐ของ ประชาชนที่ได้ ประโยชน์	เพื่อรองรับ น้ำเสีย	กองช่าง
๗	โครงการก่อสร้างรางระบายน้ำ คสล. พร้อมฝาดตะแกรงเหล็ก (ด้านหน้า โรงเรียนฮาพิส) ชุมชนกำปงปาเร๊ะ	เพื่อระบายน้ำได้ เร็วขึ้น	ขนาดกว้าง ๐.๗๐ เมตร ลึกเฉลี่ย ๐.๗๐ เมตร ยาว ๑๑๕.๐๐ เมตร (ตามแบบแปลนที่ เทศบาลกำหนด)	๔๐๕,๔๔๐	-	-	-	-	ร้อยละ๗๐ของ ประชาชนที่ได้ ประโยชน์	เพื่อรองรับ น้ำเสีย	กองช่าง
๘	โครงการก่อสร้างรางระบายน้ำ คสล. พร้อมฝาดตะแกรงเหล็ก (บูเก๊ะปือเร๊ะ -บระเอ็ง) ชุมชนบูเก๊ะปือเร๊ะ	เพื่อระบายน้ำได้ เร็วขึ้น	ขนาดกว้าง ๐.๗๐ เมตร ลึกเฉลี่ย ๐.๗๐ เมตร ยาว ๑๑๕.๐๐ เมตร (ตามแบบแปลนที่ เทศบาลกำหนด)	๔๐๕,๔๔๐	-	-	-	-	ร้อยละ๗๐ของ ประชาชนที่ได้ ประโยชน์	เพื่อรองรับ น้ำเสีย	กองช่าง

**รายละเอียดโครงการพัฒนา
แผนพัฒนาท้องถิ่น (พ.ศ.๒๕๖๑ - ๒๕๖๕)
เทศบาลตำบลมะรือโบตก**

ก. ยุทธศาสตร์จังหวัดที่ ๑. พัฒนาภาคการผลิต การค้าชายแดน ผลิตภัณฑ์ท้องถิ่น การท่องเที่ยวและการกีฬาเพื่อเชื่อมโยงประชาคมอาเซียน

ข. ยุทธศาสตร์การพัฒนาของ อปท. ในเขตจังหวัดที่ ๑. ด้านโครงสร้างพื้นฐาน

๑. ด้านโครงสร้างพื้นฐาน

๑.๑ แผนงานอุตสาหกรรมและการโยธา

ที่	โครงการ	วัตถุประสงค์	เป้าหมาย (ผลผลิตของ โครงการ)	งบประมาณ					ตัวชี้วัด (KPI)	ผลที่คาดว่าจะได้รับ	หน่วยงานรับผิดชอบหลัก
				๒๕๖๑ (บาท)	๒๕๖๒ (บาท)	๒๕๖๓ (บาท)	๒๕๖๔ (บาท)	๒๕๖๕ (บาท)			
๙	โครงการก่อสร้างรางระบายน้ำ คสล. พร้อมฝาดะแกรงเหล็ก(ไซยา ซอย ๒) ชุมชนกุแบบาเดาะ	เพื่อระบายน้ำได้เร็วขึ้น	ขนาดกว้าง ๐.๗๐ เมตร ลึกเฉลี่ย ๐.๗๐ เมตร ยาว ๑๑๕.๐๐ เมตร (ตามแบบแปลนที่เทศบาลกำหนด)	๔๐๕,๔๔๐	-	-	-	-	ร้อยละ๗๐ของประชาชนที่ได้ประโยชน์	เพื่อรองรับน้ำเสีย	กองช่าง
๑๐	โครงการก่อสร้างรางระบายน้ำ คสล. พร้อมฝาดะแกรงเหล็ก (ฝั่งบาลาเซาะห์) ชุมชนบลูกา	เพื่อระบายน้ำได้เร็วขึ้น	ขนาดกว้าง ๐.๕๐ เมตร ลึกเฉลี่ย ๐.๕๐ เมตร ยาว ๑๒๔.๐๐ เมตร (ตามแบบแปลนที่เทศบาลกำหนด)	๓๔๔,๗๘๐	-	-	-	-	ร้อยละ๗๐ของประชาชนที่ได้ประโยชน์	เพื่อรองรับน้ำเสีย	กองช่าง

**รายละเอียดโครงการพัฒนา
แผนพัฒนาท้องถิ่น (พ.ศ.๒๕๖๑ - ๒๕๖๕)
เทศบาลตำบลมะรือโบตก**

ก. ยุทธศาสตร์จังหวัดที่ ๑. พัฒนาภาคการผลิต การค้าชายแดน ผลิตภัณฑ์ท้องถิ่น การท่องเที่ยวและการกีฬาเพื่อเชื่อมโยงประชาคมอาเซียน

ข. ยุทธศาสตร์การพัฒนาของ อปท. ในเขตจังหวัดที่ ๑. ด้านโครงสร้างพื้นฐาน

๑. ด้านโครงสร้างพื้นฐาน

๑.๑ แผนงานอุตสาหกรรมและการโยธา

ที่	โครงการ	วัตถุประสงค์	เป้าหมาย (ผลผลิตของ โครงการ)	งบประมาณ					ตัวชี้วัด (KPI)	ผลที่คาดว่าจะได้รับ	หน่วยงานรับผิดชอบหลัก
				๒๕๖๑ (บาท)	๒๕๖๒ (บาท)	๒๕๖๓ (บาท)	๒๕๖๔ (บาท)	๒๕๖๕ (บาท)			
๑๑	โครงการก่อสร้างลานอเนกประสงค์ (ด้านหลังสนามฟุตบอลเยาวชน บาโจระนะ) ชุมชนบาโจระนะ	เพื่อสร้างลานอเนก ประสงค์สำหรับ ออกกำลังกาย	ขนาดกว้างเฉลี่ย๑๔.๕๐ เมตร ยาวเฉลี่ย ๒๐.๓๐ หนา ๐.๑๕ เมตร หรือ พื้นที่รวมกันไม่น้อยกว่า ๒๙๔.๓๕ ตารางเมตร (ตามแบบแปลนที่ เทศบาลกำหนด)	๑๙๒,๙๐๐	-	-	-	-	ร้อยละ๗๐ของ ประชาชนที่ได้ ประโยชน์	เพื่อมีสถานออก กำลังกาย	กองช่าง
๑๒	โครงการซ่อมแซมและปรับปรุงคันดิน และขุดลอกคลองไอร์ฮาปา ชุมชนบาโจระนะ	เพื่อระบายน้ำ ได้เร็วขึ้น	ขนาดคันดินกว้าง๘.๐๐ เมตร ลึกเฉลี่ย๒๐.๐๐ เมตร สูง ๓.๐๐ เมตร และขุดลอกคลอง๕๐ เมตร (ตามแบบแปลน ที่เทศบาลกำหนด)	๕๖๓,๖๐๐	-	-	-	-	ร้อยละ๗๐ของ ประชาชนที่ได้ ประโยชน์	เพื่อรองรับ น้ำเสีย	กองช่าง

**รายละเอียดโครงการพัฒนา
แผนพัฒนาท้องถิ่น (พ.ศ.๒๕๖๑ - ๒๕๖๕)
เทศบาลตำบลมะรือโบตก**

ก. ยุทธศาสตร์จังหวัดที่ ๑. พัฒนาภาคการผลิต การค้าชายแดน ผลิตภัณฑ์ท้องถิ่น การท่องเที่ยวและการกีฬาเพื่อเชื่อมโยงประชาคมอาเซียน

ข. ยุทธศาสตร์การพัฒนาของ อปท. ในเขตจังหวัดที่ ๑. ด้านโครงสร้างพื้นฐาน

๑. ด้านโครงสร้างพื้นฐาน

๑.๑ แผนงานอุตสาหกรรมและการโยธา

ที่	โครงการ	วัตถุประสงค์	เป้าหมาย (ผลผลิตของ โครงการ)	งบประมาณ					ตัวชี้วัด (KPI)	ผลที่คาดว่าจะได้รับ	หน่วยงานรับผิดชอบหลัก
				๒๕๖๑ (บาท)	๒๕๖๒ (บาท)	๒๕๖๓ (บาท)	๒๕๖๔ (บาท)	๒๕๖๕ (บาท)			
๑๓	โครงการก่อสร้างบุกเบิกถนน (ข้างมัธยมวิบูลย์บำรุง) ชุมชนบูกะมูนิง	เพื่อขยายเส้นทาง คมนาคมให้คุณภาพ	ขนาดกว้าง ๔.๐๐ เมตร ยาว ๕๖๐.๐๐ เมตร หรือพื้นที่รวมกันไม่น้อย กว่า ๒,๒๔๐.๐๐ ตาราง เมตร (ตามแบบแปลน ที่เทศบาลกำหนด)	๗๒๘,๗๐๐	-	-	-	-	ร้อยละ๗๐ของ ประชาชนที่ได้ ประโยชน์	เพื่อรองรับ น้ำเสีย	กองช่าง
๑๔	โครงการก่อสร้างถนนบุกเบิกสาย หลังสำนักงาน-สนามกีฬาเขาญี่ปุ่น	เพื่อขยายเส้นทาง คมนาคม มีความ สะดวกและรื่นระยะ ทาง	ขนาดกว้าง ๔.๐๐ ม. ยาว ๕๐๐.๐๐ ม.	-	๕๐๑,๙๐๐	-	-	-	ร้อยละ๘๐ของ ครัวเรือนที่ได้ รับประโยชน์	เพิ่มเส้นทาง และ ความสะดวกใน การคมนาคม	กองช่าง

รายละเอียดโครงการพัฒนา
แผนพัฒนาท้องถิ่น (พ.ศ.๒๕๖๑ - ๒๕๖๕)
เทศบาลตำบลมะรือโบตก

ก. ยุทธศาสตร์จังหวัดที่ ๑. พัฒนาภาคการผลิต การค้าชายแดน ผลิตภัณฑ์ท้องถิ่น การท่องเที่ยวและการกีฬาเพื่อเชื่อมโยงประชาคมอาเซียน

ข. ยุทธศาสตร์การพัฒนาของ อปท. ในเขตจังหวัดที่ ๑. ด้านโครงสร้างพื้นฐาน

๑.๑ แผนงานอุตสาหกรรมและการโยธา

ที่	โครงการ	วัตถุประสงค์	เป้าหมาย (ผลผลิตของ โครงการ)	งบประมาณ					ตัวชี้วัด (KPI)	ผลที่คาดว่าจะได้รับ	หน่วยงานรับผิดชอบหลัก
				๒๕๖๑ (บาท)	๒๕๖๒ (บาท)	๒๕๖๓ (บาท)	๒๕๖๔ (บาท)	๒๕๖๕ (บาท)			
๑๕	โครงการก่อสร้างถนน คสล. (สาย แบโซ๊ะ) ชุมชนพงมาเนาะ	เพื่อขยายเส้นทาง คมนาคม มีความ สะดวกและรื่นระยะ ทาง	ขนาดกว้าง ๔.๐๐ ม. ยาว ๑๕๐.๐๐ ม. หนา ๐.๑๕ ม.	-	๕๒๑,๒๐๐	-	-	-	ร้อยละ๘๐ของ ครัวเรือนที่ได้ รับประโยชน์	เพิ่มเส้นทางและ ความสะดวกในการ คมนาคม	กองช่าง
๑๖	โครงการก่อสร้างฝายน้ำล้น (คลอง เปาะวาเงาะ) ชุมชนบาโงระนะ	เพื่อหาแหล่งเก็บน้ำ	ขนาดกว้าง ๗.๐๐ ม. สันฝายสูง ๑.๐๐ ม. ผนังข้างสูง ๒.๕๐ ม.	-	๔๔๐,๒๐๐	-	-	-	ร้อยละ๘๐ของ ครัวเรือนที่ได้ รับประโยชน์	ใช้เพื่อการเกษตร และอุปโภคบริโภค	กองช่าง
๑๗	โครงการก่อสร้างฝายน้ำล้น (คลอง ไอร้อฮาปา) ชุมชนบูเก๊ะปือเร๊ะ	เพื่อหาแหล่งเก็บน้ำ	ขนาดกว้าง๑๕.๐๐ ม. สันฝายสูง ๑.๕๐ ม. ผนังข้างสูง ๓.๐๐ ม.	-	๗๕๗,๗๐๐	-	-	-	ร้อยละ๘๐ของ ครัวเรือนที่ได้ รับประโยชน์	ใช้เพื่อการเกษตร และอุปโภคบริโภค	กองช่าง

**รายละเอียดโครงการพัฒนา
แผนพัฒนาท้องถิ่น (พ.ศ.๒๕๖๑ - ๒๕๖๕)
เทศบาลตำบลมะรือโบตก**

ก. ยุทธศาสตร์จังหวัดที่ ๑. พัฒนาภาคการผลิต การค้าชายแดน ผลิตภัณฑ์ท้องถิ่น การท่องเที่ยวและการกีฬาเพื่อเชื่อมโยงประชาคมอาเซียน

ข. ยุทธศาสตร์การพัฒนาของ อปท. ในเขตจังหวัดที่ ๑. ด้านโครงสร้างพื้นฐาน

๑. ด้านโครงสร้างพื้นฐาน

๑.๑ แผนงานอุตสาหกรรมและการโยธา

ที่	โครงการ	วัตถุประสงค์	เป้าหมาย (ผลผลิตของ โครงการ)	งบประมาณ					ตัวชี้วัด (KPI)	ผลที่คาดว่าจะ ได้รับ	หน่วยงานรับ ผิดชอบหลัก
				๒๕๖๑ (บาท)	๒๕๖๒ (บาท)	๒๕๖๓ (บาท)	๒๕๖๔ (บาท)	๒๕๖๕ (บาท)			
๑๘	โครงการก่อสร้างรางระบายน้ำ คลส. (สายสามแยกกูโบร์-บูกะปือเราะ)	เพื่อระบายน้ำได้ เร็วขึ้น	ขนาดกว้าง ๐.๕๐ ม. ลึกเฉลี่ย ๐.๖๐ ม. ยาว ๑๕๗.๐๐ ม.	-	๓๗๒,๙๐๐	-	-	-	ร้อยละ๘๐ของ ครัวเรือนที่ได้ รับประโยชน์	เพื่อรองรับน้ำเสีย จากบ้านเรือน	กองช่าง
๑๙	โครงการก่อสร้างลาน คลส. (หน้า ศูนย์เรียนรู้ชุมชนอาแว) ชุมชนอาแว	เพื่อปรับปรุงภูมิทัศน์ ให้สวยงามและเป็น ลานอเนกประสงค์	ขนาดพื้นที่ ๓๔๒ ตรม.	-	๒๓๕,๓๐๐	-	-	-	ร้อยละ๘๐ของ ครัวเรือนที่ได้ รับประโยชน์	มีความสวยงาม และมีลานกิจกรรม	กองช่าง
๒๐	โครงการบุกเบิกถนนหินคลุก (สาย บูกะมูนิง-กำปงปาเราะ)ชุมชนบูกะมูนิง	เพื่อขยายเส้นทางคมนาคม มีความสะดวก และร่นระยะทาง	ขนาดกว้าง ๔.๐๐ ม. ยาว ๓๗๐.๐๐ ม.หรือ พื้นที่รวมกันไม่น้อย กว่า ๑,๔๘๐ ตรม.	-	-	-	-	๗,๕๐๐,๐๐๐	ร้อยละ๘๐ของ ครัวเรือนที่ได้ รับประโยชน์	เพิ่มเส้นทางและ ความสะดวกในการ คมนาคม	กองช่าง

**รายละเอียดโครงการพัฒนา
แผนพัฒนาท้องถิ่น (พ.ศ.๒๕๖๑ - ๒๕๖๕)
เทศบาลตำบลมะรือโบตก**

ก. ยุทธศาสตร์จังหวัดที่ ๑. พัฒนาภาคการผลิต การค้าชายแดน ผลิตภัณฑ์ท้องถิ่น การท่องเที่ยวและการกีฬาเพื่อเชื่อมโยงประชาคมอาเซียน

ข. ยุทธศาสตร์การพัฒนาของ อปท. ในเขตจังหวัดที่ ๑. ด้านโครงสร้างพื้นฐาน

๑. ด้านโครงสร้างพื้นฐาน

๑.๑ แผนงานอุตสาหกรรมและการโยธา

ที่	โครงการ	วัตถุประสงค์	เป้าหมาย (ผลผลิตของ โครงการ)	งบประมาณ					ตัวชี้วัด (KPI)	ผลที่คาดว่าจะ ได้รับ	หน่วยงานรับ ผิดชอบหลัก
				๒๕๖๑ (บาท)	๒๕๖๒ (บาท)	๒๕๖๓ (บาท)	๒๕๖๔ (บาท)	๒๕๖๕ (บาท)			
๒๑	โครงการจัดซื้อที่ดิน ชุมชนฮาปา	เพื่อสาธารณะ ประโยชน์	ขนาดเนื้อที่ไม่น้อยกว่า ๑ ไร่ ๑ งาน	-	๕๕๐,๐๐๐	-	-	-	ร้อยละ๘๐ของ ครัวเรือนที่ได้ รับประโยชน์	ชุมชนสามารถใช้ ประโยชน์จากที่ดิน	กองช่าง
๒๒	โครงการขยายเขตไฟฟ้าสาธารณะ (สายกำปงปาเริะ-สนามฟุตบอล) ชุมชนกำปงปาเริะ	เพื่อให้ชุมชนมีไฟฟ้า ใช้	(สายกำปงปาเริะ- สนามฟุตบอล) ชุมชน กำปงปาเริะ	-	๑๕๐,๐๐๐	-	-	-	ร้อยละ๘๐ของ ครัวเรือนที่ได้ รับประโยชน์	ประชาชนมีไฟฟ้า ใช้ครบทุกหลัง คาเรือน	กองช่าง
๒๓	โครงการก่อสร้างเสริมสร้างผิวพารา แอสฟัลติกส์สายบูกะปือเราะ-สุดเขต	เพื่อขนานเส้นทาง คมนาคมให้มีคุณภาพ	ขนาดกว้าง ๔.๐๐ ม. ยาว ๔๕๓.๐๐ ม.ขนาด กว้าง๔.๔๐ ม.หรือพื้นที่ รวมกันไม่น้อยกว่า ๓,๖๙๐.๘๐ ตร.ม.	-	๒,๐๐๐,๐๐๐	-	-	-	ร้อยละ๘๐ของ ครัวเรือนที่ได้ รับประโยชน์	เพิ่มเส้นทางและ ความสะดวกใน การคมนาคม	กองช่าง

รายละเอียดโครงการพัฒนา
แผนพัฒนาท้องถิ่น (พ.ศ.๒๕๖๑ - ๒๕๖๕)
เทศบาลตำบลมะรุือโบटक

ก. ยุทธศาสตร์จังหวัดที่ ๑. พัฒนาภาคการผลิต การค้าชายแดน ผลิตภัณฑ์ท้องถิ่น การท่องเที่ยวและการกีฬาเพื่อเชื่อมโยงประชาคมอาเซียน

ข. ยุทธศาสตร์การพัฒนาของ อปท. ในเขตจังหวัดที่ ๑. ด้านโครงสร้างพื้นฐาน

๑. ด้านโครงสร้างพื้นฐาน

๑.๑ แผนงานอุตสาหกรรมและการโยธา

ที่	โครงการ	วัตถุประสงค์	เป้าหมาย (ผลผลิตของ โครงการ)	งบประมาณ					ตัวชี้วัด (KPI)	ผลที่คาดว่าจะ ได้รับ	หน่วยงานรับ ผิดชอบหลัก
				๒๕๖๑ (บาท)	๒๕๖๒ (บาท)	๒๕๖๓ (บาท)	๒๕๖๔ (บาท)	๒๕๖๕ (บาท)			
๒๔	โครงการก่อสร้างถนน คสล. (สายกำแพงบาง)	เพื่อขยายเส้นทาง คมนาคมให้มีคุณภาพ	กว้าง ๔.๐๐ ม. ยาว ๓๕๐.๐๐ ม.	-	-	-	๑,๐๕๐,๐๐๐	-	ร้อยละ๘๐ของ ครัวเรือนที่ได้ รับประโยชน์	สามารถลำเลียง สินค้าได้คล่องและ คมนาคมสะดวก	กองช่าง
๒๕	โครงการบุกเบิกถนน (มีสียิบูเกะมูนิง -พงดามา ชุมชนบูเกะมูนิง)	เพื่อขยายเส้นทาง คมนาคมให้มีคุณภาพ	ขนาดกว้าง ๓.๐๐ ม. ยาว ๑,๕๐๐ ม. วาง ท่อระบายน้ำ คสล. ๒ จุด	-	-	-	๑,๓๕๐,๐๐๐	๑,๓๕๐,๐๐๐	ร้อยละ๘๐ของ ครัวเรือนที่ได้ รับประโยชน์	เพื่อร่นระยะทาง	กองช่าง
๒๖	โครงการก่อสร้างถนน คสล. สายหลังเขา (ชุมชนบูเกะปือเราะ)	เพื่อขยายเส้นทาง คมนาคมให้มีคุณภาพ	ขนาดกว้าง ๔.๐๐ ม. ยาว ๒,๐๐๐ ม. หนา ๐.๑๕ ม.	-	-	-	๖,๔๐๐,๐๐๐	๖,๔๐๐,๐๐๐	ร้อยละ๘๐ของ ครัวเรือนที่ได้ รับประโยชน์	สามารถลำเลียง สินค้าได้คล่องและ คมนาคมสะดวก	กองช่าง

รายละเอียดโครงการพัฒนา
แผนพัฒนาท้องถิ่น (พ.ศ.๒๕๖๑ - ๒๕๖๕)
สำหรับ โครงการที่เกินศักยภาพขององค์กรปกครองส่วนท้องถิ่น
เทศบาลตำบลมะรุ้อโบटक

ก. ยุทธศาสตร์จังหวัดที่ ๑. พัฒนาภาคการผลิต การค้าชายแดน ผลิตภัณฑ์ท้องถิ่น การท่องเที่ยวและการกีฬาเพื่อเชื่อมโยงประชาคมอาเซียน

ข. ยุทธศาสตร์การพัฒนาของ อปท. ในเขตจังหวัดที่ ๑. ด้านโครงสร้างพื้นฐาน

๑. ด้านโครงสร้างพื้นฐาน

๑.๑ แผนงานอุตสาหกรรมและการโยธา

ที่	โครงการ	วัตถุประสงค์	เป้าหมาย (ผลผลิตของ โครงการ)	งบประมาณ					ตัวชี้วัด (KPI)	ผลที่คาดว่าจะ ได้รับ	หน่วยงานรับผิดชอบหลัก
				๒๕๖๑ (บาท)	๒๕๖๒ (บาท)	๒๕๖๓ (บาท)	๒๕๖๔ (บาท)	๒๕๖๕ (บาท)			
๒๗	โครงการบุกเบิกถนนบาละฮิเล ชุมชนอาแว	เพื่อเพิ่มเส้นทาง คมนาคม	กว้าง ๓.๐๐ ม. ยาว ๒๑๐ ม.	-	-	-	๓๕๐,๐๐๐	๓๕๐,๐๐๐	ร้อยละ๘๐ของ ครัวเรือนที่ได้ รับประโยชน์	เพื่อร่นระยะทาง	กองช่าง
๒๘	โครงการก่อสร้างถนนลาดยาง (สายศิลา - บูเก๊ะมูนิง)	เพื่อขยายเส้นทาง คมนาคมให้มีคุณภาพ	กว้าง ๕.๐๐ ม. ยาว ๑,๗๓๐.๐๐ ม. เพิ่มผิวแอสฟัลติกซ์	-	-	-	๓,๙๐๐,๐๐๐	๓,๙๐๐,๐๐๐	ร้อยละ๘๐ของ ครัวเรือนที่ได้ รับประโยชน์	สามารถลำเลียง สินค้าได้คล่องและ คมนาคมสะดวก	กองช่าง
๒๙	โครงการบุกเบิกถนน (ซอยบาและกือแย ชุมชนฮาปา)	เพื่อเพิ่มเส้นทาง คมนาคม	ขนาดกว้าง ๕.๐๐ ม. ยาว ๙๙๐.๐๐ ม.	-	-	-	๙๐๐,๐๐๐	๙๐๐,๐๐๐	ร้อยละ๘๐ของ ครัวเรือนที่ได้ รับประโยชน์	สามารถลำเลียง สินค้าได้คล่องและ คมนาคมสะดวก	กองช่าง

รายละเอียดโครงการพัฒนา
แผนพัฒนาท้องถิ่น (พ.ศ.๒๕๖๑ - ๒๕๖๕)
เทศบาลตำบลมะรุ้อโบटक

ก. ยุทธศาสตร์จังหวัดที่ ๑. พัฒนาภาคการผลิต การค้าชายแดน ผลิตภัณฑ์ท้องถิ่น การท่องเที่ยวและการกีฬาเพื่อเชื่อมโยงประชาคมอาเซียน

ข. ยุทธศาสตร์การพัฒนาของ อปท. ในเขตจังหวัดที่ ๑. ด้านโครงสร้างพื้นฐาน

๑. ด้านโครงสร้างพื้นฐาน

๑.๑ แผนงานอุตสาหกรรมและการโยธา

ที่	โครงการ	วัตถุประสงค์	เป้าหมาย (ผลผลิตของ โครงการ)	งบประมาณ					ตัวชี้วัด (KPI)	ผลที่คาดว่าจะ ได้รับ	หน่วยงานรับ ผิดชอบหลัก
				๒๕๖๑ (บาท)	๒๕๖๒ (บาท)	๒๕๖๓ (บาท)	๒๕๖๔ (บาท)	๒๕๖๕ (บาท)			
๓๐	โครงการบุกเบิกถนน (ชุมชนอาแว)	เพื่อเพิ่มเส้นทาง คมนาคม	ขนาดกว้าง ๕.๐๐ ม. ยาว ๘๒๐.๐๐ ม.	-	-	-	๑,๗๐๐,๐๐๐	๑,๗๐๐,๐๐๐	ร้อยละ๘๐ของ ครัวเรือนที่ได้ รับประโยชน์	สามารถลำเลียง สินค้าได้คล่องและ คมนาคมสะดวก	กองช่าง
๓๑	โครงการก่อสร้างถนน คสล. (ซอย ๓ ชุมชนกุแบบาเดาะ)	เพื่อเพิ่มเส้นทาง คมนาคม	กว้าง ๔.๐๐ ม. ยาว ๓๖๐.๐๐ ม.	-	-	-	๑,๐๐๐,๐๐๐	๑,๐๐๐,๐๐๐	ร้อยละ๘๐ของ ครัวเรือนที่ได้ รับประโยชน์	สามารถลำเลียง สินค้าได้คล่องและ คมนาคมสะดวก	กองช่าง
๓๒	โครงการก่อสร้างถนน คสล. (ไชยา ซอย ๕ ชุมชนพงมาเนาะ)	เพื่อเพิ่มเส้นทาง คมนาคม	กว้าง ๔.๐๐ ม. ยาว ๒๑๕.๐๐ ม.	-	-	-	๖๕๐,๐๐๐	๖๕๐,๐๐๐	ร้อยละ๘๐ของ ครัวเรือนที่ได้ รับประโยชน์	สามารถลำเลียง สินค้าได้คล่องและ คมนาคมสะดวก	กองช่าง

รายละเอียดโครงการพัฒนา
แผนพัฒนาท้องถิ่น (พ.ศ.๒๕๖๑ - ๒๕๖๕)
เทศบาลตำบลมะรุือโบटक

ก. ยุทธศาสตร์จังหวัดที่ ๑. พัฒนาภาคการผลิต การค้าชายแดน ผลิตภัณฑ์ท้องถิ่น การท่องเที่ยวและการกีฬาเพื่อเชื่อมโยงประชาคมอาเซียน

ข. ยุทธศาสตร์การพัฒนาของ อปท. ในเขตจังหวัดที่ ๑. ด้านโครงสร้างพื้นฐาน

๑. ด้านโครงสร้างพื้นฐาน

๑.๑ แผนงานอุตสาหกรรมและการโยธา

ที่	โครงการ	วัตถุประสงค์	เป้าหมาย (ผลผลิตของ โครงการ)	งบประมาณ					ตัวชี้วัด (KPI)	ผลที่คาดว่าจะ ได้รับ	หน่วยงานรับ ผิดชอบหลัก
				๒๕๖๑ (บาท)	๒๕๖๒ (บาท)	๒๕๖๓ (บาท)	๒๕๖๔ (บาท)	๒๕๖๕ (บาท)			
๓๓	โครงการก่อสร้างถนนลาดยาง (ชุมชนอาแว -สามแยกพงมาเนาะ) ชุมชนอาแว	เพื่อขยายเส้นทาง คมนาคมให้มีคุณภาพ	กว้าง ๔.๐๐ม. ยาว ๑,๗๐๐.๐๐ม. หนา ๐.๑๕ ม. เพิ่มผิวแอสฟัลติกซ์	-	-	-	๓,๗๐๐,๐๐๐	-	ร้อยละ๘๐ของ ครัวเรือนที่ได้ รับประโยชน์	สามารถลำเลียง สินค้าได้คล่องและ คมนาคมสะดวก	กองช่าง
๓๔	โครงการบุกเบิกถนนดิน (เขาญี่ปุ่น- สามแยกกะแย) ชุมชนบุเกมุณี	เพื่อเพิ่มเส้นทาง คมนาคม	ขนาดกว้าง ๕ ม. ยาว ๖๑๐.๐๐ ม. พร้อมวางท่อ คสล. ๓ จุดขนาด ๑ เมตร	-	-	-	๗๖๒,๕๐๐	-	ร้อยละ๘๐ของ ครัวเรือนที่ได้ รับประโยชน์	สามารถลำเลียง สินค้าได้คล่องและ คมนาคมสะดวก	กองช่าง
๓๕	โครงการก่อสร้างถนน คสล. (ข้างกุโบร์ ชุมชนอาแว)	เพื่อขยายเส้นทาง คมนาคมให้มีคุณภาพ	ขนาดกว้าง ๓.๐๐ ม. ยาว ๖๐ ม.	-	-	-	๑๕๐,๐๐๐	-	ร้อยละ๘๐ของ ครัวเรือนที่ได้ รับประโยชน์	สามารถลำเลียง สินค้าได้คล่องและ คมนาคมสะดวก	กองช่าง

รายละเอียดโครงการพัฒนา
แผนพัฒนาท้องถิ่น (พ.ศ.๒๕๖๑ - ๒๕๖๕)
สำหรับ โครงการที่เกี่วข้องกับขององค์กรปกครองส่วนท้องถิ่น
เทศบาลตำบลมะรือโบตก

ก. ยุทธศาสตร์จังหวัดที่ ๑. พัฒนาภาคการผลิต การค้าชายแดน ผลิตภัณฑ์ท้องถิ่น การท่องเที่ยวและการกีฬาเพื่อเชื่อมโยงประชาคมอาเซียน

ข. ยุทธศาสตร์การพัฒนาของ อปท. ในเขตจังหวัดที่ ๑. ด้านโครงสร้างพื้นฐาน

๑. ด้านโครงสร้างพื้นฐาน

๑.๑ แผนงานอุตสาหกรรมและการโยธา

ที่	โครงการ	วัตถุประสงค์	เป้าหมาย (ผลผลิตของ โครงการ)	งบประมาณ					ตัวชี้วัด (KPI)	ผลที่คาดว่าจะ ได้รับ	หน่วยงานรับ ผิดชอบหลัก
				๒๕๖๑ (บาท)	๒๕๖๒ (บาท)	๒๕๖๓ (บาท)	๒๕๖๔ (บาท)	๒๕๖๕ (บาท)			
๓๖	โครงการก่อสร้างถนน คสล. (ข้างตลาดมะรือโบตก)	เพื่อขยายเส้นทาง คมนาคมให้มีคุณภาพ	ขนาดกว้าง ๔.๐๐ ม. ยาว ๑๓๐ ม.	-	-	-	๓๕๐,๐๐๐	-	ร้อยละ๘๐ของ ครัวเรือนที่ได้ รับประโยชน์	สามารถลำเลียง สินค้าได้คล่องและ คมนาคมสะดวก	กองช่าง
๓๗	โครงการก่อสร้างถนนลาดยาง (สายฮาปา - บูกะมูนิง)	เพื่อขยายเส้นทาง คมนาคมให้มีคุณภาพ	เพิ่มผิวแอสฟัลติกซ์	-	-	-	๓,๕๐๐,๐๐๐	-	ร้อยละ๘๐ของ ครัวเรือนที่ได้ รับประโยชน์	สามารถลำเลียง สินค้าได้คล่องและ คมนาคมสะดวก	กองช่าง
๓๘	โครงการก่อสร้างถนนหินคลุก (ไชยา ซอย ๖ หน้าบ้านฮาแเวตะ) ชุมชนกุแบบาเตาะ	เพื่อขยายเส้นทาง คมนาคมให้มีคุณภาพ	ขนาดกว้าง ๕.๐๐ ม. ยาว ๒๗๕ ม.	-	-	-	๗๖๕,๒๕๐	-	ร้อยละ๘๐ของ ครัวเรือนที่ได้ รับประโยชน์	สามารถลำเลียง สินค้าได้คล่องและ คมนาคมสะดวก	กองช่าง

**รายละเอียดโครงการพัฒนา
แผนพัฒนาท้องถิ่น (พ.ศ.๒๕๖๑ - ๒๕๖๕)
เทศบาลตำบลมะรือโบตก**

ก. ยุทธศาสตร์จังหวัดที่ ๑. พัฒนาภาคการผลิต การค้าชายแดน ผลิตภัณฑ์ท้องถิ่น การท่องเที่ยวและการกีฬาเพื่อเชื่อมโยงประชาคมอาเซียน

ข. ยุทธศาสตร์การพัฒนาของ อปท. ในเขตจังหวัดที่ ๑. ด้านโครงสร้างพื้นฐาน

๑. ด้านโครงสร้างพื้นฐาน

๑.๑ แผนงานอุตสาหกรรมและการโยธา

ที่	โครงการ	วัตถุประสงค์	เป้าหมาย (ผลผลิตของ โครงการ)	งบประมาณ					ตัวชี้วัด (KPI)	ผลที่คาดว่าจะ ได้รับ	หน่วยงานรับ ผิดชอบหลัก
				๒๕๖๑ (บาท)	๒๕๖๒ (บาท)	๒๕๖๓ (บาท)	๒๕๖๔ (บาท)	๒๕๖๕ (บาท)			
๓๙	โครงการก่อสร้างถนน คสล. (หลังบ้านแบยิ) ชุมชนบาโงระนะ	เพื่อขยายเส้นทาง คมนาคมให้มีคุณภาพ	ขนาดกว้าง ๔.๐๐ ม. ยาว ๙๕.๐๐ ม. พร้อมวางท่อ	-	-	-	๒๕๐,๐๐๐	-	ร้อยละ๘๐ของ ครัวเรือนที่ได้ รับประโยชน์	สามารถลำเลียง สินค้าได้คล่องและ คมนาคมสะดวก	กองช่าง
๔๐	โครงการก่อสร้างถนนทางเท้า คสล. (หน้าบ้านชะห์) ชุมชนบลูกา	เพื่อขยายเส้นทาง คมนาคมให้มีคุณภาพ	ขนาดกว้าง ๑.๐๐ ม. ยาว ๑๕๐.๐๐ ม.. หนา ๐.๑๕ ม	-	-	-	๑๒๐,๐๐๐	-	ร้อยละ๘๐ของ ครัวเรือนที่ได้ รับประโยชน์	สามารถลำเลียง สินค้าได้คล่องและ คมนาคมสะดวก	กองช่าง
๔๑	โครงการก่อสร้างถนนแอสฟัลติกกรี (สายสลามัต) ชุมชนตลาดมะรือโบตก	เพื่อขยายเส้นทาง คมนาคมให้มีคุณภาพ	ขนาดกว้าง๔.๐๐ ม. ยาว๔๐๐.๐๐ ม. หนา ๐.๐๔ ม.	-	-	-	๘๐๐,๐๐๐	-	ร้อยละ๘๐ของ ครัวเรือนที่ได้ รับประโยชน์	สามารถลำเลียง สินค้าได้คล่องและ คมนาคมสะดวก	กองช่าง

**รายละเอียดโครงการพัฒนา
แผนพัฒนาท้องถิ่น (พ.ศ.๒๕๖๑ - ๒๕๖๕)
เทศบาลตำบลมะรือโบตก**

ก. ยุทธศาสตร์จังหวัดที่ ๑. พัฒนาภาคการผลิต การค้าชายแดน ผลิตภัณฑ์ท้องถิ่น การท่องเที่ยวและการกีฬาเพื่อเชื่อมโยงประชาคมอาเซียน

ข. ยุทธศาสตร์การพัฒนาของ อปท. ในเขตจังหวัดที่ ๑. ด้านโครงสร้างพื้นฐาน

๑. ด้านโครงสร้างพื้นฐาน

๑.๑ แผนงานเคหะและชุมชน

ที่	โครงการ	วัตถุประสงค์	เป้าหมาย (ผลผลิตของ โครงการ)	งบประมาณ					ตัวชี้วัด (KPI)	ผลที่คาดว่าจะ ได้รับ	หน่วยงานรับ ผิดชอบหลัก
				๒๕๖๑ (บาท)	๒๕๖๒ (บาท)	๒๕๖๓ (บาท)	๒๕๖๔ (บาท)	๒๕๖๕ (บาท)			
๔๒	โครงการก่อสร้างถนนทางเท้า คสล. (ข้างบ้านประธานชุมชนชุมชนบุเกะปือเราะ	เพื่อขยายเส้นทาง คมนาคมให้มี คุณภาพ	ขนาดกว้าง ๑.๐๐ ม. ยาว ๕๐.๐๐ ม. หนา ๐.๑๕ ม.	-	-	-	๒๕๐,๐๐๐	-	ร้อยละ๘๐ของ ครัวเรือนที่ได้ รับประโยชน์	สามารถลำเลียง สินค้าได้คล่องและ คมนาคมสะดวก	กองช่าง
๔๓	โครงการซ่อม, สร้างถนน คสล. (สายสุเหร่า) ชุมชนสุเหร่า	เพื่อขยายเส้นทาง คมนาคมให้มี คุณภาพ	ขนาดกว้าง ๕.๐๐ ม. ยาว๖๒๐.๐๐ ม. หนา ๐.๐๔ ม.	-	-	-	๒,๖๐๐,๐๐๐	-	ร้อยละ๘๐ของ ครัวเรือนที่ได้ รับประโยชน์	สามารถลำเลียง สินค้าได้คล่องและ คมนาคมสะดวก	กองช่าง
๔๔	โครงการก่อสร้างรางระบายน้ำ คสล. (สายเขาญี่ปุ่น) ชุมชนฮาปา	เพื่อระบายน้ำได้ เร็วขึ้น	ขนาดกว้าง ๐.๕๐ ม. ลึก ๐.๕๐ ม. ยาว ๑๔๐.๐๐ ม.	-	-	-	๕๔๐,๐๐๐	-	ร้อยละ๘๐ของ ครัวเรือนที่ได้ รับประโยชน์	เพื่อรองรับน้ำเสีย จากบ้านเรือน	กองช่าง

**รายละเอียดโครงการพัฒนา
แผนพัฒนาท้องถิ่น (พ.ศ.๒๕๖๑ - ๒๕๖๕)
เทศบาลตำบลมะรือโบตก**

ก. ยุทธศาสตร์จังหวัดที่ ๑. พัฒนาภาคการผลิต การค้าชายแดน ผลิตภัณฑ์ท้องถิ่น การท่องเที่ยวและการกีฬาเพื่อเชื่อมโยงประชาคมอาเซียน

ข. ยุทธศาสตร์การพัฒนาของ อปท. ในเขตจังหวัดที่ ๑. ด้านโครงสร้างพื้นฐาน

๑. ด้านโครงสร้างพื้นฐาน

๑.๑ แผนงานอุตสาหกรรมและการโยธา

ที่	โครงการ	วัตถุประสงค์	เป้าหมาย (ผลผลิตของ โครงการ)	งบประมาณ					ตัวชี้วัด (KPI)	ผลที่คาดว่าจะ ได้รับ	หน่วยงานรับ ผิดชอบหลัก
				๒๕๖๑ (บาท)	๒๕๖๒ (บาท)	๒๕๖๓ (บาท)	๒๕๖๔ (บาท)	๒๕๖๕ (บาท)			
๔๕	โครงการก่อสร้างรางระบายน้ำ คสล. (สายพงตามา ชุมชนศิลา)	เพื่อระบายน้ำได้ เร็วขึ้น	ขนาดกว้าง ๐.๕๐ ม. ยาว ๖๗๘ ม. ลึก ๐.๕๐ ม.	-	-	-	๒,๓๗๓,๐๐๐	-	ร้อยละ๘๐ของ ครัวเรือนที่ได้ รับประโยชน์	เพื่อรองรับน้ำเสีย จากบ้านเรือน	กองช่าง
๔๖	โครงการขุดลอกขยะอุดตันภายใน รางระบายน้ำ คสล. (ชุมชนบลูกา)	เพื่อระบายน้ำได้ เร็วขึ้น	ขนาดกว้าง ๐.๖๐ ม. ยาว ๔๕๐ ม. ลึก ๐.๖๐ ม.	-	-	-	๙๐,๐๐๐	-	ร้อยละ๘๐ของ ครัวเรือนที่ได้ รับประโยชน์	เพื่อรองรับน้ำเสีย จากบ้านเรือน	กองช่าง
๔๗	โครงการก่อสร้างรางระบายน้ำ คสล. (ชุมชนบูเก๊ะปือเราะ)	เพื่อระบายน้ำได้ เร็วขึ้น	ขนาดกว้าง ๐.๗๐ ม. ลึก ๐.๘๐ ม. ยาว ๒๐๐ ม. พร้อมฝาทะแกรงเหล็ก	-	-	-	๑,๑๐๐,๐๐๐	-	ร้อยละ๘๐ของ ครัวเรือนที่ได้ รับประโยชน์	เพื่อรองรับน้ำเสีย จากบ้านเรือน	กองช่าง

**รายละเอียดโครงการพัฒนา
แผนพัฒนาท้องถิ่น (พ.ศ.๒๕๖๑ - ๒๕๖๕)
เทศบาลตำบลมะรือโบตก**

ก. ยุทธศาสตร์จังหวัดที่ ๑. พัฒนาภาคการผลิต การค้าชายแดน ผลิตภัณฑ์ท้องถิ่น การท่องเที่ยวและการกีฬาเพื่อเชื่อมโยงประชาคมอาเซียน

ข. ยุทธศาสตร์การพัฒนาของ อปท. ในเขตจังหวัดที่ ๑. ด้านโครงสร้างพื้นฐาน

๑. ด้านโครงสร้างพื้นฐาน

๑.๑ แผนงานอุตสาหกรรมและการโยธา

ที่	โครงการ	วัตถุประสงค์	เป้าหมาย (ผลผลิตของ โครงการ)	งบประมาณ					ตัวชี้วัด (KPI)	ผลที่คาดว่าจะ ได้รับ	หน่วยงานรับ ผิดชอบหลัก
				๒๕๖๑ (บาท)	๒๕๖๒ (บาท)	๒๕๖๓ (บาท)	๒๕๖๔ (บาท)	๒๕๖๕ (บาท)			
๔๘	โครงการก่อสร้างรางระบายน้ำ คสล. (สายสามแยกกุแบบาเดาะ - สามแยก ไชยา)	เพื่อระบายน้ำได้ เร็วขึ้น	ขนาดกว้าง ๐.๖๐ ม. ยาว ๔๕๐ ม. ลึก ๐.๖๐ ม.	-	-	-	-	๒,๕๐๐,๐๐๐	ร้อยละ๘๐ของ ครัวเรือนที่ได้ รับประโยชน์	เพื่อรองรับน้ำเสีย จากบ้านเรือน	กองช่าง
๔๙	โครงการก่อสร้างรางระบายน้ำ คสล. (หน้าบ้านปะดอไม้) ชุมชนบลูกา	เพื่อระบายน้ำได้ เร็วขึ้น	ขนาดกว้าง ๐.๓๐ ม. ลึก ๐.๒๐ ม. ยาว ๕๐ ม.	-	-	-	-	๓๐๐,๐๐๐	ร้อยละ๘๐ของ ครัวเรือนที่ได้ รับประโยชน์	เพื่อรองรับน้ำเสีย จากบ้านเรือน	กองช่าง
๕๐	โครงการก่อสร้างท่อเหลี่ยม (ชุมชนตลาดมะรือโบ)	เพื่อระบายน้ำได้ เร็วขึ้น	ขนาดกว้าง ๑.๕๐ ม. ลึก ๑.๕๐ ม.ยาว ๑๒.๐๐ ม. ๒ ช่อง	-	-	-	๖๐๐,๐๐๐	-	ร้อยละ๘๐ของ ครัวเรือนที่ได้ รับประโยชน์	เพื่อไม่ให้น้ำ ท่วมขัง	กองช่าง

**รายละเอียดโครงการพัฒนา
แผนพัฒนาท้องถิ่น (พ.ศ.๒๕๖๑ - ๒๕๖๕)
เทศบาลตำบลมะรือโบตก**

ก. ยุทธศาสตร์จังหวัดที่ ๑. พัฒนาภาคการผลิต การค้าชายแดน ผลิตภัณฑ์ท้องถิ่น การท่องเที่ยวและการกีฬาเพื่อเชื่อมโยงประชาคมอาเซียน

ข. ยุทธศาสตร์การพัฒนาของ อปท. ในเขตจังหวัดที่ ๑. ด้านโครงสร้างพื้นฐาน

๑. ด้านโครงสร้างพื้นฐาน

๑.๑ แผนงานอุตสาหกรรมและการโยธา

ที่	โครงการ	วัตถุประสงค์	เป้าหมาย (ผลผลิตของ โครงการ)	งบประมาณ					ตัวชี้วัด (KPI)	ผลที่คาดว่าจะ ได้รับ	หน่วยงานรับ ผิดชอบหลัก
				๒๕๖๑ (บาท)	๒๕๖๒ (บาท)	๒๕๖๓ (บาท)	๒๕๖๔ (บาท)	๒๕๖๕ (บาท)			
๕๑	โครงการก่อสร้างรางระบายน้ำ คสล. (ชุมชนศิลา)	เพื่อระบายน้ำได้ เร็วขึ้น	ขนาดกว้าง ๐.๘๐ม. ลึกเฉลี่ย ๐.๘๐ม.ยาว ๓๕๐.๐๐ ม. พร้อมฝาด ตะแกรงเหล็ก ทุกๆ ๑๐.๐๐ ม.	-	-	-	๑,๙๕๕,๐๐๐	-	ร้อยละ๘๐ของ ครัวเรือนที่ได้ รับประโยชน์	เพื่อรองรับน้ำเสีย จากบ้านเรือน	กองช่าง
๕๒	โครงการก่อสร้างรางระบายน้ำ คสล. (ชุมชนฮาปา)	เพื่อระบายน้ำได้ เร็วขึ้น	ขนาดกว้าง ๐.๗๐ ม. ลึก ๑.๐๐ ม. ยาว ๑๖๓.๐๐ ม. พร้อมฝาดตะแกรงเหล็ก	-	-	-	๙๗๘,๐๐๐	-	ร้อยละ๘๐ของ ครัวเรือนที่ได้ รับประโยชน์	เพื่อรองรับน้ำเสียจ บ้านเรือน	กองช่าง
๕๓	โครงการก่อสร้างรางระบายน้ำ คสล. (ชุมชนบูเกะมูนิง)	เพื่อระบายน้ำได้ เร็วขึ้น	ขนาดกว้าง ๑.๐๐ ม. ลึก ๑.๐๐ ม. ยาว ๒๔.๐๐๐ ม. (แบบรางเปิด)	-	-	-	๑๔๔,๐๐๐	-	ร้อยละ๘๐ของ ครัวเรือนที่ได้ รับประโยชน์	เพื่อรองรับน้ำเสีย จากบ้านเรือน	กองช่าง

**รายละเอียดโครงการพัฒนา
แผนพัฒนาท้องถิ่น (พ.ศ.๒๕๖๑ - ๒๕๖๕)
เทศบาลตำบลมะรือโบตก**

ก. ยุทธศาสตร์จังหวัดที่ ๑. พัฒนาภาคการผลิต การค้าชายแดน ผลิตภัณฑ์ท้องถิ่น การท่องเที่ยวและการกีฬาเพื่อเชื่อมโยงประชาคมอาเซียน

ข. ยุทธศาสตร์การพัฒนาของ อปท. ในเขตจังหวัดที่ ๑. ด้านโครงสร้างพื้นฐาน

๑. ด้านโครงสร้างพื้นฐาน

๑.๑ แผนงานอุตสาหกรรมและการโยธา

ที่	โครงการ	วัตถุประสงค์	เป้าหมาย (ผลผลิตของ โครงการ)	งบประมาณ					ตัวชี้วัด (KPI)	ผลที่คาดว่าจะ ได้รับ	หน่วยงานรับ ผิดชอบหลัก
				๒๕๖๑ (บาท)	๒๕๖๒ (บาท)	๒๕๖๓ (บาท)	๒๕๖๔ (บาท)	๒๕๖๕ (บาท)			
๕๔	โครงการก่อสร้างรางระบายน้ำ คสล. (ชุมชนฮาบา)	เพื่อระบายน้ำได้ เร็วขึ้น	ขนาดกว้าง ๐.๗๐ ม. ลึก ๑.๐๐ ม. ยาว ๑๖๓.๐๐ ม. พร้อมฝาดะแกรงเหล็ก	-	-	-	๙๗๘,๐๐๐	-	ร้อยละ๘๐ของ ครัวเรือนที่ได้ รับประโยชน์	เพื่อรองรับน้ำเสีย จากบ้านเรือน	กองช่าง
๕๕	โครงการก่อสร้างรางระบายน้ำ คสล. (ชุมชนบุเกะมูนิง)	เพื่อระบายน้ำได้ เร็วขึ้น	ขนาดกว้าง ๑.๐๐ ม. ลึก ๑.๐๐ ม. ยาว ๒๔.๐๐๐ ม. (แบบรางเปิด)	-	-	-	๑๔๔,๐๐๐	-	ร้อยละ๘๐ของ ครัวเรือนที่ได้ รับประโยชน์	เพื่อรองรับน้ำเสีย จากบ้านเรือน	กองช่าง
๕๖	โครงการก่อสร้างรางระบายน้ำ คสล. (สายอาแวฮีแล ชุมชนอาแว)	เพื่อระบายน้ำได้ เร็วขึ้น	ขนาดกว้าง ๒.๒๐ ม. ลึก ๑.๑๐ ม. ยาว ๑๑๒.๐๐ ม.	-	-	-	๕๘๐,๐๐๐	-	ร้อยละ๘๐ของ ครัวเรือนที่ได้ รับประโยชน์	เพื่อรองรับน้ำเสีย จากบ้านเรือน	กองช่าง

**รายละเอียดโครงการพัฒนา
แผนพัฒนาท้องถิ่น (พ.ศ.๒๕๖๑ - ๒๕๖๕)
เทศบาลตำบลมะรือโบตก**

ก. ยุทธศาสตร์จังหวัดที่ ๑. พัฒนาภาคการผลิต การค้าชายแดน ผลิตภัณฑ์ท้องถิ่น การท่องเที่ยวและการกีฬาเพื่อเชื่อมโยงประชาคมอาเซียน

ข. ยุทธศาสตร์การพัฒนาของ อปท. ในเขตจังหวัดที่ ๑. ด้านโครงสร้างพื้นฐาน

๑. ด้านโครงสร้างพื้นฐาน

๑.๑ แผนงานอุตสาหกรรมและการโยธา

ที่	โครงการ	วัตถุประสงค์	เป้าหมาย (ผลผลิตของ โครงการ)	งบประมาณ					ตัวชี้วัด (KPI)	ผลที่คาดว่าจะได้รับ	หน่วยงานรับผิดชอบหลัก
				๒๕๖๑ (บาท)	๒๕๖๒ (บาท)	๒๕๖๓ (บาท)	๒๕๖๔ (บาท)	๒๕๖๕ (บาท)			
๕๗	โครงการก่อสร้างรางระบายน้ำ คสล. (ชุมชนฮาบ่า)	เพื่อระบายน้ำได้ เร็วขึ้น	ขนาดกว้าง ๐.๕๐ ม. ลึก ๐.๗๐ ม. ยาว ๑๗๔ ม. พร้อมฝา ตะแกรงเหล็ก	-	-	-	๙๕๐,๐๐๐	-	ร้อยละ๘๐ของ ครัวเรือนที่ได้ รับประโยชน์	เพื่อรองรับน้ำเสีย จากบ้านเรือน	กองช่าง
๕๘	โครงการก่อสร้างรางระบายน้ำ คสล. (บ้านเปาะจิมิง) ชุมชนสุเหร่า	เพื่อระบายน้ำได้ เร็วขึ้น	กว้าง ๐.๗๐ ม. ลึกเฉลี่ย ๐.๖๐ ม. ยาว ๙๖.๐๐ ม.	-	-	-	๕๐๐,๐๐๐	-	ร้อยละ๘๐ของ ครัวเรือนที่ได้ รับประโยชน์	เพื่อรองรับน้ำเสีย จากบ้านเรือน	กองช่าง
๕๙	โครงการก่อสร้างคูระบายน้ำ คสล. (สามแยกกำปางาเระ-บูกะปือเราะ) ชุมชนกำปางาเระ	เพื่อระบายน้ำได้ เร็วขึ้น	ขนาดกว้าง ๐.๙๐ม. ลึก ๐.๘๐ม. ยาว ๒๕๐.๐๐ ม.	-	-	-	๑,๒๐๐,๐๐๐	-	ร้อยละ๘๐ของ ครัวเรือนที่ได้ รับประโยชน์	เพื่อรองรับน้ำเสีย จากบ้านเรือน	กองช่าง

**รายละเอียดโครงการพัฒนา
แผนพัฒนาท้องถิ่น (พ.ศ.๒๕๖๑ - ๒๕๖๕)
เทศบาลตำบลมะรือโบตก**

ก. ยุทธศาสตร์จังหวัดที่ ๑. พัฒนาภาคการผลิต การค้าชายแดน ผลิตภัณฑ์ท้องถิ่น การท่องเที่ยวและการกีฬาเพื่อเชื่อมโยงประชาคมอาเซียน

ข. ยุทธศาสตร์การพัฒนาของ อปท. ในเขตจังหวัดที่ ๑. ด้านโครงสร้างพื้นฐาน

๑. ด้านโครงสร้างพื้นฐาน

๑.๑ แผนงานอุตสาหกรรมและการโยธา

ที่	โครงการ	วัตถุประสงค์	เป้าหมาย (ผลผลิตของ โครงการ)	งบประมาณ					ตัวชี้วัด (KPI)	ผลที่คาดว่าจะ ได้รับ	หน่วยงานรับ ผิดชอบหลัก
				๒๕๖๑ (บาท)	๒๕๖๒ (บาท)	๒๕๖๓ (บาท)	๒๕๖๔ (บาท)	๒๕๖๕ (บาท)			
๖๐	โครงการต่อเติมรางระบายน้ำ (หน้าบ้านเชิง) ชุมชนกำแพงปาเระ	เพื่อระบายน้ำได้ เร็วขึ้น	ขนาดกว้าง ๐.๗๐ ม. ลึก ๐.๙๐ม. ยาว ๒๐๐.๐๐ ม. พร้อมฝาตะแกรงเหล็ก	-	-	-	๑,๐๐๐,๐๐๐	-	ร้อยละ๘๐ของ ครัวเรือนที่ได้ รับประโยชน์	เพื่อรองรับน้ำเสีย จากบ้านเรือน	กองช่าง
๖๑	โครงการก่อสร้างรางระบายน้ำ คสล. (ซอยบิอเนสเสเตีย) ชุมชนพวงมาเนาะ	เพื่อระบายน้ำได้ เร็วขึ้น	ขนาดกว้าง ๐.๗๐ม. ลึก ๐.๗๐ม. ยาว ๒๕๐.๐๐ ม.	-	-	-	๑,๒๕๐,๐๐๐	-	ร้อยละ๘๐ของ ครัวเรือนที่ได้ รับประโยชน์	เพื่อรองรับน้ำเสีย จากบ้านเรือน	กองช่าง
๖๒	โครงการก่อสร้างรางระบายน้ำ คสล. (ชุมชนตลาดมะรือโบตก)	เพื่อระบายน้ำได้ เร็วขึ้น	ขนาดกว้าง ๑.๒๐ ม. ลึก ๑.๐๐ ม. ยาว ๙๗๔.๐๐ ม. แบบรางเปิด	-	-	-	๔,๓๘๓,๐๐๐	-	ร้อยละ๘๐ของ ครัวเรือนที่ได้ รับประโยชน์	เพื่อรองรับน้ำเสีย จากบ้านเรือน	กองช่าง

**รายละเอียดโครงการพัฒนา
แผนพัฒนาท้องถิ่น (พ.ศ.๒๕๖๑ - ๒๕๖๕)
เทศบาลตำบลมะรือโบตก**

ก. ยุทธศาสตร์จังหวัดที่ ๑. พัฒนาภาคการผลิต การค้าชายแดน ผลิตภัณฑ์ท้องถิ่น การท่องเที่ยวและการกีฬาเพื่อเชื่อมโยงประชาคมอาเซียน

ข. ยุทธศาสตร์การพัฒนาของ อปท. ในเขตจังหวัดที่ ๑. ด้านโครงสร้างพื้นฐาน

๑. ด้านโครงสร้างพื้นฐาน

๑.๑ แผนงานอุตสาหกรรมและการโยธา

ที่	โครงการ	วัตถุประสงค์	เป้าหมาย (ผลผลิตของ โครงการ)	งบประมาณ					ตัวชี้วัด (KPI)	ผลที่คาดว่าจะ ได้รับ	หน่วยงานรับ ผิดชอบหลัก
				๒๕๖๑ (บาท)	๒๕๖๒ (บาท)	๒๕๖๓ (บาท)	๒๕๖๔ (บาท)	๒๕๖๕ (บาท)			
๖๓	โครงการขุดลอกคูระบายน้ำพร้อมวางท่อ คสล. (หน้าบาหลีเขาห่ม) ชุมชนพงมาเนาะ	เพื่อระบายน้ำได้เร็วขึ้น	ยาว ๕๐.๐๐ ม. พร้อมวางท่อ คสล. ขนาด ๑.๐๐ ม.	-	-	-	๒๐๐,๐๐๐	-	ร้อยละ๘๐ของครัวเรือนที่ได้ประโยชน์	เพื่อรองรับน้ำเสียจากบ้านเรือน	กองช่าง
๖๔	โครงการขุดลอกคูระบายน้ำพร้อมวางท่อระบายน้ำ คสล. (ใกล้ร้านก่อสร้าง-โรงเรียน) ชุมชนตลาดมะรือโบตก	เพื่อระบายน้ำได้เร็วขึ้น	ขนาดกว้าง ๑.๕๐ ม. ลึก ๑.๒๐ ม. ยาว ๑๕๐.๐๐ ม. วางท่อ จำนวน ๒๘ ท่อน	-	-	-	๔๐๐,๐๐๐	-	ร้อยละ๘๐ของครัวเรือนที่ได้ประโยชน์	เพื่อรองรับน้ำเสียจากบ้านเรือน	กองช่าง

รายละเอียดโครงการพัฒนา
แผนพัฒนาท้องถิ่น (พ.ศ.๒๕๖๑ - ๒๕๖๕)
เทศบาลตำบลมะรือโบตก

ก. ยุทธศาสตร์จังหวัดที่ ๑. พัฒนาภาคการผลิต การค้าชายแดน ผลิตภัณฑ์ท้องถิ่น การท่องเที่ยวและการกีฬาเพื่อเชื่อมโยงประชาคมอาเซียน

ข. ยุทธศาสตร์การพัฒนาของ อปท. ในเขตจังหวัดที่ ๑. ด้านโครงสร้างพื้นฐาน

๑. ด้านโครงสร้างพื้นฐาน

๑.๑ แผนงานอุตสาหกรรมและการโยธา

ที่	โครงการ	วัตถุประสงค์	เป้าหมาย (ผลผลิตของ โครงการ)	งบประมาณ					ตัวชี้วัด (KPI)	ผลที่คาดว่าจะ ได้รับ	หน่วยงานรับ ผิดชอบหลัก
				๒๕๖๑ (บาท)	๒๕๖๒ (บาท)	๒๕๖๓ (บาท)	๒๕๖๔ (บาท)	๒๕๖๕ (บาท)			
๖๕	โครงการก่อสร้างรางระบายน้ำ คสล. แบบรางเปิด (ข้างร้านวัสดุก่อสร้าง) ชุมชนตลาดมะรือโบตก	เพื่อระบายน้ำได้ เร็วขึ้น	ขนาดกว้าง ๑.๒๐ ม. ลึก ๑.๒๐ ม. ยาว ๕๐.๐๐ ม.	-	-	-	๓๐๐,๐๐๐	-	ร้อยละ๘๐ของ ครัวเรือนที่ได้ รับประโยชน์	เพื่อรองรับน้ำเสีย จากบ้านเรือน	กองช่าง
๖๖	โครงการขุดลอกคูระบายน้ำพร้อม วางท่อ คสล. (ชุมชนบาโงระนะ)	เพื่อระบายน้ำได้ เร็วขึ้น	ขนาดกว้าง ๑.๒๐ ม. ลึก ๑.๒๐ ม.ยาว ๕๕๐ ม. ท่อขนาด ๐.๘๐ ม.	-	-	-	๕๐๐,๐๐๐	-	ร้อยละ๘๐ของ ครัวเรือนที่ได้ รับประโยชน์	เพื่อรองรับน้ำเสีย จากบ้านเรือน	กองช่าง
๖๗	โครงการก่อสร้างรางระบายน้ำ คสล. (สามแยกศิลา-สุดเขต) ชุมชนศิลา	เพื่อระบายน้ำได้ เร็วขึ้น	ขนาดกว้าง ๐.๙๐ ม. ลึก ๑.๐๐ ม. ยาว ๔๒๐.๐๐ ม.	-	-	-	๑,๒๖๐,๐๐๐	-	ร้อยละ๘๐ของ ครัวเรือนที่ได้ รับประโยชน์	เพื่อรองรับน้ำเสีย จากบ้านเรือน	กองช่าง

**รายละเอียดโครงการพัฒนา
แผนพัฒนาท้องถิ่น (พ.ศ.๒๕๖๑ - ๒๕๖๕)
เทศบาลตำบลมะรือโบตก**

ก. ยุทธศาสตร์จังหวัดที่ ๑. พัฒนาภาคการผลิต การค้าชายแดน ผลิตภัณฑ์ท้องถิ่น การท่องเที่ยวและการกีฬาเพื่อเชื่อมโยงประชาคมอาเซียน

ข. ยุทธศาสตร์การพัฒนาของ อปท. ในเขตจังหวัดที่ ๑. ด้านโครงสร้างพื้นฐาน

๑. ด้านโครงสร้างพื้นฐาน

๑.๑ แผนงานอุตสาหกรรมและการโยธา

ที่	โครงการ	วัตถุประสงค์	เป้าหมาย (ผลผลิตของ โครงการ)	งบประมาณ					ตัวชี้วัด (KPI)	ผลที่คาดว่าจะ ได้รับ	หน่วยงานรับ ผิดชอบหลัก
				๒๕๖๑ (บาท)	๒๕๖๒ (บาท)	๒๕๖๓ (บาท)	๒๕๖๔ (บาท)	๒๕๖๕ (บาท)			
๖๘	โครงการขุดลอกคูระบายน้ำ (หน้าฝายน้ำล้น) ชุมชนบาโงระนะ	เพื่อระบายน้ำได้ เร็วขึ้น	ขนาดกว้าง ๓.๐๐ม. ลึก ๒.๐๐ม. ยาว ๓๐๐.๐๐ ม.	-	-	-	๑,๐๐๐,๐๐๐	-	ร้อยละ๘๐ของ ครัวเรือนที่ได้ รับประโยชน์	เพื่อรองรับน้ำเสีย จากบ้านเรือน	กองช่าง
๖๙	โครงการซ่อมแซมรางระบายน้ำ (สามแยกบาละฮีเล) ชุมชนอาแว	เพื่อระบายน้ำได้ เร็วขึ้น	ขนาดลึก ๐.๘๐ ม. ยาว ๓๐๐ ม.	-	-	-	๔๗๕,๐๐๐	-	ร้อยละ๘๐ของ ครัวเรือนที่ได้ รับประโยชน์	เพื่อรองรับน้ำเสีย จากบ้านเรือน	กองช่าง
๗๐	โครงการก่อสร้างรางระบายน้ำ คสล. (สามแยกบ้านน้ำ) ชุมชนสุเหร่า	เพื่อระบายน้ำได้ เร็วขึ้น	ขนาดกว้าง ๐.๗๐ ม. ลึก ๐.๗๐ ม. ยาว ๙๐.๐๐ ม.	-	-	-	๔๕๐,๐๐๐	-	ร้อยละ๘๐ของ ครัวเรือนที่ได้ รับประโยชน์	เพื่อรองรับน้ำเสีย จากบ้านเรือน	กองช่าง

รายละเอียดโครงการพัฒนา
แผนพัฒนาท้องถิ่น (พ.ศ.๒๕๖๑ - ๒๕๖๕)
เทศบาลตำบลมะรือโบตก

ก. ยุทธศาสตร์จังหวัดที่ ๑. พัฒนาภาคการผลิต การค้าชายแดน ผลิตภัณฑ์ท้องถิ่น การท่องเที่ยวและการกีฬาเพื่อเชื่อมโยงประชาคมอาเซียน

ข. ยุทธศาสตร์การพัฒนาของ อปท. ในเขตจังหวัดที่ ๑. ด้านโครงสร้างพื้นฐาน

๑. ด้านโครงสร้างพื้นฐาน

๑.๑ แผนงานอุตสาหกรรมและการโยธา

ที่	โครงการ	วัตถุประสงค์	เป้าหมาย (ผลผลิตของ โครงการ)	งบประมาณ					ตัวชี้วัด (KPI)	ผลที่คาดว่าจะ ได้รับ	หน่วยงานรับ ผิดชอบหลัก
				๒๕๖๑ (บาท)	๒๕๖๒ (บาท)	๒๕๖๓ (บาท)	๒๕๖๔ (บาท)	๒๕๖๕ (บาท)			
๗๑	โครงการก่อสร้างถนน คสล. (ซอยกูโบร์โต๊ะสลาหมอ) ชุมชนศิลา	เพื่อระบายน้ำได้ เร็วขึ้น	ขนาดกว้าง ๕.๐๐ ม. ยาว ๑๓๐ ม. หนา ๐.๑๕ เมตร	-	๙๗๕,๐๐๐	-	-	-	ร้อยละ๘๐ของ ครัวเรือนที่ได้ รับประโยชน์	เพื่อรองรับน้ำเสีย จากบ้านเรือน	กองช่าง
๗๒	โครงการก่อสร้างรางระบายน้ำ คสล. (สายบลูกา-บราเอ็ง) ชุมชนบลูกา	เพื่อระบายน้ำได้ เร็วขึ้น	ขนาดกว้าง ๐.๙๐ม. ลึก ๐.๘๐ม. ยาว ๗๐.๐๐ ม.	-	๒๑๐,๐๐๐	-	-	-	ร้อยละ๘๐ของ ครัวเรือนที่ได้ รับประโยชน์	เพื่อรองรับน้ำเสีย จากบ้านเรือน	กองช่าง
๗๓	โครงการก่อสร้างรางระบายน้ำ คสล. (สายบูกะปือเร๊ะ) ชุมชนบูกะปือเร๊ะ	เพื่อระบายน้ำได้ เร็วขึ้น	กว้าง ๐.๗๐ ม. ลึกเฉลี่ย ๐.๖๐ ม. ยาว ๔๒๖.๐๐ ม. พร้อมฝาดะแกรงเหล็ก	-	-	-	๒,๕๕๖,๐๐๐	-	ร้อยละ๘๐ของ ครัวเรือนที่ได้ รับประโยชน์	เพื่อรองรับน้ำเสีย จากบ้านเรือน	กองช่าง

**รายละเอียดโครงการพัฒนา
แผนพัฒนาท้องถิ่น (พ.ศ.๒๕๖๑ - ๒๕๖๕)
เทศบาลตำบลมะรือโบตก**

ก. ยุทธศาสตร์จังหวัดที่ ๑. พัฒนาภาคการผลิต การค้าชายแดน ผลิตภัณฑ์ท้องถิ่น การท่องเที่ยวและการกีฬาเพื่อเชื่อมโยงประชาคมอาเซียน

ข. ยุทธศาสตร์การพัฒนาของ อปท. ในเขตจังหวัดที่ ๑. ด้านโครงสร้างพื้นฐาน

๑. ด้านโครงสร้างพื้นฐาน

๑.๑ แผนงานอุตสาหกรรมและการโยธา

ที่	โครงการ	วัตถุประสงค์	เป้าหมาย (ผลผลิตของ โครงการ)	งบประมาณ					ตัวชี้วัด (KPI)	ผลที่คาดว่าจะ ได้รับ	หน่วยงานรับ ผิดชอบหลัก
				๒๕๖๑ (บาท)	๒๕๖๒ (บาท)	๒๕๖๓ (บาท)	๒๕๖๔ (บาท)	๒๕๖๕ (บาท)			
๗๔	โครงการก่อสร้างรางระบายน้ำ คสล. (ภายในศูนย์พัฒนาเด็กเล็ก) ชุมชนพงมาเนาะ	เพื่อระบายน้ำได้ เร็วขึ้น	ขนาดกว้าง ๐.๖๐ม. ยาว ๑๒๐ม. ลึก ๐.๗๐ ม. พร้อมฝาดตะแกรงเหล็ก	-	-	-	๗๒๐,๐๐๐	-	ร้อยละ๘๐ของ ครัวเรือนที่ได้ รับประโยชน์	เพื่อรองรับน้ำเสีย และน้ำต่างๆ จาก ศูนย์เด็กเล็ก	กองช่าง
๗๕	โครงการปรับปรุง ซ่อมแซมถนนใน เขตเทศบาลและรางระบายน้ำ คสล.	เพื่อปรับปรุงซ่อมแซม ถนนคูและรางระบาย น้ำ คสล. ที่ชำรุดหรือ เสียหาย	จำนวนที่ปรับปรุง และซ่อมแซมในเขต เทศบาล	-	-	-	๑,๐๐๐,๐๐๐	-	ร้อยละ๘๐ของ ครัวเรือนที่ได้ รับประโยชน์	เพื่อให้เกิดความ ปลอดภัย	กองช่าง
๗๖	โครงการก่อสร้างรางระบายน้ำ คสล. พร้อมทางเท้า (สายไชยา) ชุมชนพงมาเนาะ	เพื่อระบายน้ำได้ เร็วขึ้น	ขนาดกว้าง ๐.๗๐ ม. ลึก ๐.๗๐ ม. ยาว ๑,๐๕๐.๐๐ ม.	-	-	-	๑๓๕,๐๐๐	-	ร้อยละ๘๐ของ ครัวเรือนที่ได้ รับประโยชน์	เพื่อระบายน้ำให้ เร็วขึ้น	กองช่าง

รายละเอียดโครงการพัฒนา
แผนพัฒนาท้องถิ่น (พ.ศ.๒๕๖๑ - ๒๕๖๕)
เทศบาลตำบลมะรือโบตก

ก. ยุทธศาสตร์จังหวัดที่ ๑. พัฒนาภาคการผลิต การค้าชายแดน ผลิตภัณฑ์ท้องถิ่น การท่องเที่ยวและการกีฬาเพื่อเชื่อมโยงประชาคมอาเซียน

ข. ยุทธศาสตร์การพัฒนาของ อปท. ในเขตจังหวัดที่ ๑. ด้านโครงสร้างพื้นฐาน

๑. ด้านโครงสร้างพื้นฐาน

๑.๑ แผนงานอุตสาหกรรมและการโยธา

ที่	โครงการ	วัตถุประสงค์	เป้าหมาย (ผลผลิตของ โครงการ)	งบประมาณ					ตัวชี้วัด (KPI)	ผลที่คาดว่าจะ ได้รับ	หน่วยงานรับ ผิดชอบหลัก
				๒๕๖๑ (บาท)	๒๕๖๒ (บาท)	๒๕๖๓ (บาท)	๒๕๖๔ (บาท)	๒๕๖๕ (บาท)			
๗๗	โครงการขุดลอกคูระบายน้ำพร้อม วางท่อ คสล. (หน้าสุเหร่า) ชุมชนกุแบบาเดาะ	เพื่อระบายน้ำได้ เร็วขึ้น	ขนาดกว้าง ๑.๕๐ ม. ลึก ๑.๕๐ ม. ยาว ๕๐.๐๐ ม.	-	-	-	๑๓๕,๐๐๐	-	ร้อยละ๘๐ของ ครัวเรือนที่ได้ รับประโยชน์	เพื่อระบายน้ำให้ เร็วขึ้น	กองช่าง
๗๘	โครงการขยายผิวจราจร คสล.๒ (สายไชยา) ชุมชนกุแบบาเดาะ	เพื่อขยายเส้นทาง จราจร	ข้างละ ๒.๐๐ ม. ยาว ๑,๕๐๐.๐๐ ม. หนา ๐.๑๕ ม.	-	-	-	๒,๐๐๐,๐๐๐	-	ร้อยละ๘๐ของ ครัวเรือนที่ได้ รับประโยชน์	ประชาชนสัญจร ไปมาสะดวก	กองช่าง
๗๙	โครงการติดตั้งไฟแสงจันทร์เสาสูง	เพื่อให้แสงสว่าง ครอบคลุมโดยรอบ	ภายในเขตเทศบาล	-	-	-	๑,๖๐๐,๐๐๐	-	ร้อยละ๘๐ของ ครัวเรือนที่ได้ รับประโยชน์	ทำให้เกิดความ ปลอดภัยในชีวิต และทรัพย์สิน	กองช่าง

**รายละเอียดโครงการพัฒนา
แผนพัฒนาท้องถิ่น (พ.ศ.๒๕๖๑ - ๒๕๖๕)
เทศบาลตำบลมะรือโบตก**

ก. ยุทธศาสตร์จังหวัดที่ ๑. พัฒนาภาคการผลิต การค้าชายแดน ผลิตภัณฑ์ท้องถิ่น การท่องเที่ยวและการกีฬาเพื่อเชื่อมโยงประชาคมอาเซียน

ข. ยุทธศาสตร์การพัฒนาของ อปท. ในเขตจังหวัดที่ ๑. ด้านโครงสร้างพื้นฐาน

๑. ด้านโครงสร้างพื้นฐาน

๑.๑ แผนงานอุตสาหกรรมและการโยธา

ที่	โครงการ	วัตถุประสงค์	เป้าหมาย (ผลผลิตของ โครงการ)	งบประมาณ					ตัวชี้วัด (KPI)	ผลที่คาดว่าจะได้รับ	หน่วยงานรับผิดชอบหลัก
				๒๕๖๑ (บาท)	๒๕๖๒ (บาท)	๒๕๖๓ (บาท)	๒๕๖๔ (บาท)	๒๕๖๕ (บาท)			
๘๐	โครงการติดตั้ง ปรับปรุง ซ่อมแซม ไฟฟ้าสาธารณะ	เพื่อให้เกิดแสงสว่างและความปลอดภัย	ภายในเขตเทศบาล	-	-	-	๕๐๐,๐๐๐	-	ร้อยละ๘๐ของครัวเรือนที่ได้รับประโยชน์	ทำให้เกิดความปลอดภัยในชีวิตและทรัพย์สิน	กองช่าง
๘๑	โครงการก่อสร้างฝายน้ำล้น (ชุมชนสุเหร่า)	เพื่อหาแหล่งเก็บน้ำ	ขนาดกว้าง ๖.๐๐ ม. สูง ๒.๕๐ ม.	-	-	-	๗๐๐,๐๐๐	-	ร้อยละ๘๐ของครัวเรือนที่ได้รับประโยชน์	ใช้น้ำเพื่อการเกษตรและอุปโภค-บริโภค	กองช่าง
๘๒	โครงการขุดลอกลำคลอง (สะพานบาโจระนะ)	เพื่อหาแหล่งเก็บน้ำ	ขนาดกว้าง ๔.๐๐ ม. ลึก ๒.๐๐ ม. ยาว ๑,๐๐๐.๐๐ ม.	-	-	-	๖๐๐,๐๐๐	-	ร้อยละ๘๐ของครัวเรือนที่ได้รับประโยชน์	ใช้น้ำเพื่อการเกษตรและอุปโภค-บริโภค	กองช่าง

**รายละเอียดโครงการพัฒนา
แผนพัฒนาท้องถิ่น (พ.ศ.๒๕๖๑ - ๒๕๖๕)
เทศบาลตำบลมะรือโบตก**

ก. ยุทธศาสตร์จังหวัดที่ ๑. พัฒนาภาคการผลิต การค้าชายแดน ผลิตภัณฑ์ท้องถิ่น การท่องเที่ยวและการกีฬาเพื่อเชื่อมโยงประชาคมอาเซียน

ข. ยุทธศาสตร์การพัฒนาของ อปท. ในเขตจังหวัดที่ ๑. ด้านโครงสร้างพื้นฐาน

๑. ด้านโครงสร้างพื้นฐาน

๑.๑ แผนงานอุตสาหกรรมและการโยธา

ที่	โครงการ	วัตถุประสงค์	เป้าหมาย (ผลผลิตของ โครงการ)	งบประมาณ					ตัวชี้วัด (KPI)	ผลที่คาดว่าจะได้รับ	หน่วยงานรับผิดชอบหลัก
				๒๕๖๑ (บาท)	๒๕๖๒ (บาท)	๒๕๖๓ (บาท)	๒๕๖๔ (บาท)	๒๕๖๕ (บาท)			
๘๓	โครงการซ่อมแซมคันดิน (คลองไอร์ฮาปา ชุมชนบาโงระนะ)	เพื่อป้องกันน้ำเซาะ ตลิ่ง	ความยาว ๕๐.๐๐ ม.	-	-	-	๑๐๐,๐๐๐	-	ร้อยละ๘๐ของ คร่าว เรือนที่ได้ รับประโยชน์	สามารถทำการ เกษตรได้	กองช่าง
๘๔	โครงการขุดลอกคลอง (เป๊ะวาเง๊ะ) ชุมชนอาแวน	เพื่อหาแหล่งเก็บน้ำ	ขนาดกว้าง ๕.๐๐ ม. ลึก ๒.๕๐ ม. ยาว ๒,๕๐๐.๐๐ ม. พร้อมทางเดิน	-	-	-	๑,๓๙๓,๐๐๐	-	ร้อยละ๘๐ของ คร่าว เรือนที่ได้ รับประโยชน์	ใช้น้ำเพื่อการ เกษตรและ อุปโภค-บริโภค	กองช่าง
๘๕	โครงการขุดลอกคลองมะรือโบตก (ชุมชนตลาดมะรือโบตก)	เพื่อหาแหล่งเก็บน้ำ	ขนาดกว้าง ๕.๐๐ ม. ลึก ๒.๐๐ ม. ยาว ๙๐๐.๐๐ ม. พร้อมทางเดิน	-	-	-	๔๒๐,๓๐๐	-	ร้อยละ๘๐ของ คร่าว เรือนที่ได้ รับประโยชน์	ใช้น้ำเพื่อการ เกษตรและ อุปโภค-บริโภค	กองช่าง

**รายละเอียดโครงการพัฒนา
แผนพัฒนาท้องถิ่น (พ.ศ.๒๕๖๑ - ๒๕๖๕)
เทศบาลตำบลมะรือโบตก**

ก. ยุทธศาสตร์จังหวัดที่ ๑. พัฒนาภาคการผลิต การค้าชายแดน ผลิตภัณฑ์ท้องถิ่น การท่องเที่ยวและการกีฬาเพื่อเชื่อมโยงประชาคมอาเซียน

ข. ยุทธศาสตร์การพัฒนาของ อปท. ในเขตจังหวัดที่ ๑. ด้านโครงสร้างพื้นฐาน

๑. ด้านโครงสร้างพื้นฐาน

๑.๑ แผนงานอุตสาหกรรมและการโยธา

ที่	โครงการ	วัตถุประสงค์	เป้าหมาย (ผลผลิตของ โครงการ)	งบประมาณ					ตัวชี้วัด (KPI)	ผลที่คาดว่าจะ ได้รับ	หน่วยงานรับ ผิดชอบหลัก
				๒๕๖๑ (บาท)	๒๕๖๒ (บาท)	๒๕๖๓ (บาท)	๒๕๖๔ (บาท)	๒๕๖๕ (บาท)			
๘๖	โครงการขุดลอกคลองไอร์ฮาปา ภายในเขตเทศบาล	เพื่อหาแหล่งเก็บน้ำ	ขนาดกว้าง ๕.๐๐ ม. ลึก ๒.๕๐ ม. ยาว ๔,๗๐๐.๐๐ ม. พร้อมทางเดิน	-	-	๒,๑๐๘,๐๐๐	๒,๑๐๘,๐๐๐	-	ร้อยละ๘๐ของ ครัวเรือนที่ได้ รับประโยชน์	ใช้น้ำเพื่อการ เกษตรและ อุปโภค-บริโภค	กองช่าง
๘๗	โครงการก่อสร้างแท้งค์เก็บน้ำ (ชุมชนอาแว)	เพื่อให้มีน้ำใช้อุปโภค และบริโภค	๑ แท้งค์	-	-	-	๒,๑๐๐,๐๐๐	-	ร้อยละ๘๐ของ ครัวเรือนที่ได้ รับประโยชน์	ใช้น้ำเพื่อการ เกษตรและ อุปโภค-บริโภค	กองช่าง
๘๘	โครงการก่อสร้างคูส่งน้ำ คสล (ชุมชนบูกะปือเราะ)	เพื่อให้มีน้ำใช้ในการ เกษตร	ขนาดกว้าง ๐.๔๐ ม. ลึก ๐.๖๐ ม. ยาว ๑,๐๐๐.๐๐ ม.	-	๒,๘๐๐,๐๐๐	-	๒,๘๐๐,๐๐๐	-	ร้อยละ๘๐ของ ครัวเรือนที่ได้ รับประโยชน์	ใช้น้ำเพื่อการ เกษตรและ อุปโภค-บริโภค	กองช่าง

รายละเอียดโครงการพัฒนา
แผนพัฒนาท้องถิ่น (พ.ศ.๒๕๖๑ - ๒๕๖๕)
เทศบาลตำบลมะรือโบตก

ก. ยุทธศาสตร์จังหวัดที่ ๑. พัฒนาภาคการผลิต การค้าชายแดน ผลิตภัณฑ์ท้องถิ่น การท่องเที่ยวและการกีฬาเพื่อเชื่อมโยงประชาคมอาเซียน

ข. ยุทธศาสตร์การพัฒนาของ อปท. ในเขตจังหวัดที่ ๑. ด้านโครงสร้างพื้นฐาน

๑. ด้านโครงสร้างพื้นฐาน

๑.๑ แผนงานอุตสาหกรรมและการโยธา

ที่	โครงการ	วัตถุประสงค์	เป้าหมาย (ผลผลิตของ โครงการ)	งบประมาณ					ตัวชี้วัด (KPI)	ผลที่คาดว่าจะ ได้รับ	หน่วยงานรับ ผิดชอบหลัก
				๒๕๖๑ (บาท)	๒๕๖๒ (บาท)	๒๕๖๓ (บาท)	๒๕๖๔ (บาท)	๒๕๖๕ (บาท)			
๘๙	โครงการก่อสร้างคูส่งน้ำ คสล. (ชุมชนบูกะมัง,ชุมชนกำแพงปาร๊ะ)	เพื่อให้มีน้ำใช้ในการ เกษตร	ขนาดกว้าง ๑.๕๐ ม. ลึก ๑.๐๐ ม. ยาว ๔๐๐.๐๐ ม.	-	-	-	๘๐๐,๐๐๐	-	ร้อยละ๘๐ของ ครัวเรือนที่ได้ รับประโยชน์	ใช้น้ำเพื่อการ เกษตรและ อุปโภค-บริโภค	กองช่าง
๙๐	โครงการก่อสร้างฝายน้ำล้น (ชุมชนบูกะมังป้อเร๊ะ)	เพื่อหาแหล่งเก็บน้ำ	ขนาดกว้าง ๖.๐๐ ม. สันฝายสูง ๑.๐๐ ม. ผนังข้างสูง ๒.๕๐ ม.	-	-	-	๙๐๐,๐๐๐	-	ร้อยละ๘๐ของ ครัวเรือนที่ได้ รับประโยชน์	ใช้น้ำเพื่อการ เกษตรและ อุปโภค-บริโภค	กองช่าง
๙๑	โครงการขุดเจาะบ่อบาดาล	เพื่อให้มีน้ำใช้อุปโภค และบริโภค	๑ แห่ง	-	-	-	๓๐๐,๐๐๐	-	ร้อยละ๘๐ของ ครัวเรือนที่ได้ รับประโยชน์	ใช้น้ำเพื่อการ เกษตรและ อุปโภค-บริโภค	กองช่าง

รายละเอียดโครงการพัฒนา
แผนพัฒนาท้องถิ่น (พ.ศ.๒๕๖๑ - ๒๕๖๕)
เทศบาลตำบลมะรือโบตก

ก. ยุทธศาสตร์จังหวัดที่ ๑. พัฒนาภาคการผลิต การค้าชายแดน ผลิตภัณฑ์ท้องถิ่น การท่องเที่ยวและการกีฬาเพื่อเชื่อมโยงประชาคมอาเซียน

ข. ยุทธศาสตร์การพัฒนาของ อปท. ในเขตจังหวัดที่ ๑. ด้านโครงสร้างพื้นฐาน

๑. ด้านโครงสร้างพื้นฐาน

๑.๑ แผนงานอุตสาหกรรมและการโยธา

ที่	โครงการ	วัตถุประสงค์	เป้าหมาย (ผลผลิตของ โครงการ)	งบประมาณ					ตัวชี้วัด (KPI)	ผลที่คาดว่าจะ ได้รับ	หน่วยงานรับ ผิดชอบหลัก
				๒๕๖๑ (บาท)	๒๕๖๒ (บาท)	๒๕๖๓ (บาท)	๒๕๖๔ (บาท)	๒๕๖๕ (บาท)			
๙๒	โครงการก่อสร้างกันตลิ่ง คสล. (สะพานหน้าบ้าน สท.นืออาแซ) ชุมชนบูกะมูนิง	เพื่อหาแหล่งเก็บน้ำ	ความสูง ๒.๕๐ ม. ยาว ๕๐.๐๐ ม.	-	-	-	๙๐๐,๐๐๐	-	ร้อยละ๘๐ของ ครัวเรือนที่ได้ รับประโยชน์	ใช้น้ำเพื่อการ เกษตรและ อุปโภค-บริโภค	กองช่าง
๙๓	โครงการก่อสร้างกำแพงกันดิน คสล. (คลองไอร์ฮาปา ชุมชนบาโรงระนะ)	เพื่อหาแหล่งเก็บน้ำ	ความสูง ๒.๕๐ ม. ยาว ๑๐๔.๐๐ ม.	-	-	-	๓,๑๒๐,๐๐๐	-	ร้อยละ๘๐ของ ครัวเรือนที่ได้ รับประโยชน์	ใช้น้ำเพื่อการ เกษตรและ อุปโภค-บริโภค	กองช่าง
๙๔	โครงการก่อสร้างกันตลิ่ง คสล. (คลองไอร์ฮาปา ชุมชนฮาปา)	เพื่อหาแหล่งเก็บน้ำ	ความสูง ๒.๕๐ ม. ยาว ๓๐๐.๐๐ ม.	-	-	-	๙,๐๐๐,๐๐๐	-	ร้อยละ๘๐ของ ครัวเรือนที่ได้ รับประโยชน์	ใช้น้ำเพื่อการ เกษตรและ อุปโภค-บริโภค	กองช่าง

**รายละเอียดโครงการพัฒนา
แผนพัฒนาท้องถิ่น (พ.ศ.๒๕๖๑ - ๒๕๖๕)
เทศบาลตำบลมะรือโบตก**

ก. ยุทธศาสตร์จังหวัดที่ ๑. พัฒนาภาคการผลิต การค้าชายแดน ผลิตภัณฑ์ท้องถิ่น การท่องเที่ยวและการกีฬาเพื่อเชื่อมโยงประชาคมอาเซียน

ข. ยุทธศาสตร์การพัฒนาของ อปท. ในเขตจังหวัดที่ ๑. ด้านโครงสร้างพื้นฐาน

๑. ด้านโครงสร้างพื้นฐาน

๑.๑ แผนงานอุตสาหกรรมและการโยธา

ที่	โครงการ	วัตถุประสงค์	เป้าหมาย (ผลผลิตของ โครงการ)	งบประมาณ					ตัวชี้วัด (KPI)	ผลที่คาดว่าจะ ได้รับ	หน่วยงานรับ ผิดชอบหลัก
				๒๕๖๑ (บาท)	๒๕๖๒ (บาท)	๒๕๖๓ (บาท)	๒๕๖๔ (บาท)	๒๕๖๕ (บาท)			
๙๕	โครงการปรับปรุง ซ่อมแซม งาน แหล่งน้ำอุปโภค บริโภค	เพื่อเป็นปรับปรุงซ่อม แซมงานแหล่งน้ำ อุปโภคบริโภคที่ชำรุด หรือเสียหาย	จำนวนที่ปรับปรุง และซ่อมแซม ในเขตเทศบาล	-	-	-	๕๐๐,๐๐๐	-	ร้อยละ๘๐ของ ครัวเรือนที่ได้ รับประโยชน์	เพื่อให้เกิดความ ปลอดภัย	กองช่าง
๙๖	โครงการงานเรียงหิน (ชุมชนบูกะปือเราะ)	เพื่อป้องกันน้ำเซาะ ตลิ่ง	ขนาดกว้าง ๓.๐๐ ม. ยาว ๒๐๐.๐๐ ม.	-	-	-	๔๕๐,๐๐๐	-	ร้อยละ๘๐ของ ครัวเรือนที่ได้ รับประโยชน์	เพื่อลดการกัด เซาะตลิ่ง	กองช่าง
๙๗	โครงการก่อสร้างประปาพร้อม ระบบประปา ในเขตเทศบาล	เพื่อให้มีน้ำใช้อุปโภค และบริโภค	๑ แห่ง	-	-	-	๑๐,๐๐๐,๐๐๐	-	ร้อยละ๘๐ของ ครัวเรือนที่ได้ รับประโยชน์	ใช้น้ำเพื่อการ เกษตรและ อุปโภค-บริโภค	กองช่าง

**รายละเอียดโครงการพัฒนา
แผนพัฒนาท้องถิ่น (พ.ศ.๒๕๖๑ - ๒๕๖๕)
เทศบาลตำบลมะรือโบตก**

ก. ยุทธศาสตร์จังหวัดที่ ๑. พัฒนาภาคการผลิต การค้าชายแดน ผลิตภัณฑ์ท้องถิ่น การท่องเที่ยวและการกีฬาเพื่อเชื่อมโยงประชาคมอาเซียน

ข. ยุทธศาสตร์การพัฒนาของ อปท. ในเขตจังหวัดที่ ๑. ด้านโครงสร้างพื้นฐาน

๑. ด้านโครงสร้างพื้นฐาน

๑.๑ แผนงานอุตสาหกรรมและการโยธา

ที่	โครงการ	วัตถุประสงค์	เป้าหมาย (ผลผลิตของ โครงการ)	งบประมาณ					ตัวชี้วัด (KPI)	ผลที่คาดว่าจะ ได้รับ	หน่วยงานรับ ผิดชอบหลัก
				๒๕๖๑ (บาท)	๒๕๖๒ (บาท)	๒๕๖๓ (บาท)	๒๕๖๔ (บาท)	๒๕๖๕ (บาท)			
๘๘	โครงการก่อสร้างถนนลาดยาง (ซอยบิอแนสะเตีย) ชุมชนพงมาเนาะ	เพื่อขยายเส้นทาง คมนาคมให้มีคุณภาพ	กว้าง ๔.๐๐ ม. ยาว ๑,๑๘๐.๐๐ ม. หนา ๐.๕ เพิ่มผิวพาราแอส ฟัลติกซ์	-	๕,๘๘๒,๐๐๐	-	-	-	ร้อยละ๘๐ของ ครัวเรือนที่ได้ รับประโยชน์	สามารถลำเลียง สินค้าได้คล่องและ คมนาคมสะดวก	กองช่าง
๘๙	โครงการก่อสร้างซุ้มประตูทางเข้า เขตเทศบาล เขตรือเสาะ - มะรือโบตก	เพื่อความสวยงาม บ่งบอกถึงเอกลักษณ์ ของท้องถิ่น	๒ แห่ง	-	-	-	๒,๐๐๐,๐๐๐	-	ร้อยละ๘๐ของ ครัวเรือนที่ได้ รับประโยชน์	ท้องถิ่นสวยงาม และเป็นระเบียบ	กองช่าง

รายละเอียดโครงการพัฒนา
แผนพัฒนาท้องถิ่น (พ.ศ.๒๕๖๑ - ๒๕๖๕)
เทศบาลตำบลมะรือโบตก

ก. ยุทธศาสตร์จังหวัดที่ ๑. พัฒนาภาคการผลิต การค้าชายแดน ผลิตภัณฑ์ท้องถิ่น การท่องเที่ยวและการกีฬาเพื่อเชื่อมโยงประชาคมอาเซียน

ข. ยุทธศาสตร์การพัฒนาของ อปท. ในเขตจังหวัดที่ ๑. ด้านโครงสร้างพื้นฐาน

๑. ด้านโครงสร้างพื้นฐาน

๑.๑ แผนงานอุตสาหกรรมและการโยธา

ที่	โครงการ	วัตถุประสงค์	เป้าหมาย (ผลผลิตของ โครงการ)	งบประมาณ					ตัวชี้วัด (KPI)	ผลที่คาดว่าจะ ได้รับ	หน่วยงานรับ ผิดชอบหลัก
				๒๕๖๑ (บาท)	๒๕๖๒ (บาท)	๒๕๖๓ (บาท)	๒๕๖๔ (บาท)	๒๕๖๕ (บาท)			
๑๐๐	โครงการขุดลอกคูระบายน้ำพร้อม ฝายน้ำล้น (ชุมชนบาโจระนะ)	เพื่อป้องกันน้ำท่วม และใช้ในด้านเกษตร กรรม	ขนาดกว้าง ๓.๐๐ ม. ลึก ๒.๐๐ ม. ยาว ๓๐๐.๐๐ ม.	-	-	-	๑,๐๐๐,๐๐๐	-	ร้อยละ๘๐ของ ครัวเรือนที่ได้ รับประโยชน์	ใช้น้ำเพื่อการ เกษตรและ อุปโภค-บริโภค	กองช่าง
๑๐๑	โครงการก่อสร้างถนนบุกเบิก (เลียยบทางรถไฟ) ชุมชนตลาด มะรือโบตก	เพื่อเพิ่มเส้นทาง คมนาคม	ขนาดกว้าง ๕.๐๐ ม. ยาว ๕๐๐.๐๐ ม.	-	-	-	๑,๒๕๐,๐๐๐	-	ร้อยละ๘๐ของ ครัวเรือนที่ได้ รับประโยชน์	เพื่อร่นระยะทาง และการสัญจรไป มาสะดวก	กองช่าง
๑๐๒	โครงการก่อสร้างต่อเติมถนนบุกเบิก (สายทางโค้งเข้าหลังโรงเรียน) ชุมชนบาโจระนะ	เพื่อขยายเส้นทาง จราจรภายในชุมชน	ขนาดกว้าง ๕.๐๐ ม. ยาว ๕๐๐.๐๐ ม.	-	-	-	๑,๐๐๐,๐๐๐	-	ร้อยละ๘๐ของ ครัวเรือนที่ได้ รับประโยชน์	เพื่อร่นระยะทาง และการสัญจรไป มาสะดวก	กองช่าง

รายละเอียดโครงการพัฒนา
แผนพัฒนาท้องถิ่น (พ.ศ.๒๕๖๑ - ๒๕๖๕)
เทศบาลตำบลมะรือโบตก

ก. ยุทธศาสตร์จังหวัดที่ ๑. พัฒนาภาคการผลิต การค้าชายแดน ผลิตภัณฑ์ท้องถิ่น การท่องเที่ยวและการกีฬาเพื่อเชื่อมโยงประชาคมอาเซียน

ข. ยุทธศาสตร์การพัฒนาของ อปท. ในเขตจังหวัดที่ ๑. ด้านโครงสร้างพื้นฐาน

๑. ด้านโครงสร้างพื้นฐาน

๑.๑ แผนงานอุตสาหกรรมและการโยธา

ที่	โครงการ	วัตถุประสงค์	เป้าหมาย (ผลผลิตของ โครงการ)	งบประมาณ					ตัวชี้วัด (KPI)	ผลที่คาดว่าจะ ได้รับ	หน่วยงานรับ ผิดชอบหลัก
				๒๕๖๑ (บาท)	๒๕๖๒ (บาท)	๒๕๖๓ (บาท)	๒๕๖๔ (บาท)	๒๕๖๕ (บาท)			
๑๐๓	โครงการขุดลอกคูระบายน้ำพร้อม ฝายน้ำล้น (ชุมชนบาโจระนะ)	เพื่อป้องกันน้ำท่วม และใช้ในด้านเกษตร กรรม	ขนาดกว้าง ๓.๐๐ ม. ลึก ๒.๐๐ ม. ยาว ๓๐๐.๐๐ ม.	-	-	-	๑,๐๐๐,๐๐๐	-	ร้อยละ๘๐ของ ครัวเรือนที่ได้ รับประโยชน์	ใช้น้ำเพื่อการ เกษตรและ อุปโภค-บริโภค	กองช่าง
๑๐๔	โครงการก่อสร้างถนนบุกเบิก (เลียบริมทางรถไฟ) ชุมชนตลาด มะรือโบตก	เพื่อเพิ่มเส้นทาง คมนาคม	ขนาดกว้าง ๕.๐๐ ม. ยาว ๕๐๐.๐๐ ม.	-	-	-	๑,๒๕๐,๐๐๐	-	ร้อยละ๘๐ของ ครัวเรือนที่ได้ รับประโยชน์	เพื่อร่นระยะทาง และการสัญจรไป มาสะดวก	กองช่าง
๑๐๕	โครงการก่อสร้างต่อเติมถนนบุกเบิก (สายทางโค้งเข้าหลังโรงเรียน) ชุมชนบาโจระนะ	เพื่อขยายเส้นทาง จราจรภายในชุมชน	ขนาดกว้าง ๕.๐๐ ม. ยาว ๕๐๐.๐๐ ม.	-	-	-	๑,๐๐๐,๐๐๐	-	ร้อยละ๘๐ของ ครัวเรือนที่ได้ รับประโยชน์	เพื่อร่นระยะทาง และการสัญจรไป มาสะดวก	กองช่าง

รายละเอียดโครงการพัฒนา
แผนพัฒนาท้องถิ่น (พ.ศ.๒๕๖๑ - ๒๕๖๕)
เทศบาลตำบลมะรือโบตก

ก. ยุทธศาสตร์จังหวัดที่ ๑. พัฒนาภาคการผลิต การค้าชายแดน ผลิตภัณฑ์ท้องถิ่น การท่องเที่ยวและการกีฬาเพื่อเชื่อมโยงประชาคมอาเซียน

ข. ยุทธศาสตร์การพัฒนาของ อปท. ในเขตจังหวัดที่ ๑. ด้านโครงสร้างพื้นฐาน

๑. ด้านโครงสร้างพื้นฐาน

๑.๑ แผนงานอุตสาหกรรมและการโยธา

ที่	โครงการ	วัตถุประสงค์	เป้าหมาย (ผลผลิตของ โครงการ)	งบประมาณ					ตัวชี้วัด (KPI)	ผลที่คาดว่าจะ ได้รับ	หน่วยงานรับ ผิดชอบหลัก
				๒๕๖๑ (บาท)	๒๕๖๒ (บาท)	๒๕๖๓ (บาท)	๒๕๖๔ (บาท)	๒๕๖๕ (บาท)			
๑๐๖	โครงการก่อสร้างถนน คสล.สายหลัง สำนักงาน	เพื่อเพิ่มเส้นทาง คมนาคม	กว้าง ๔.๐๐ ม. ยาว ๕๐๐.๐๐ ม.	-	-	-	๑,๘๐๐,๐๐๐	๑,๘๐๐,๐๐๐	ร้อยละ๘๐ของ ครัวเรือนที่ได้ รับประโยชน์	เพื่อร่นระยะทาง และการสัญจรไป มาสะดวก	กองช่าง
๑๐๗	โครงการก่อสร้างถนน คสล. สายกูโบร์(กำปง)	เพื่อเพิ่มเส้นทาง คมนาคม	กว้าง ๔.๐๐ ม. ยาว ๓๐๐.๐๐ ม.	-	-	-	๑,๐๒๐,๐๐๐	๑,๐๒๐,๐๐๐	ร้อยละ๘๐ของ ครัวเรือนที่ได้ รับประโยชน์	เพื่อร่นระยะทาง และการสัญจรไป มาสะดวก	กองช่าง
๑๐๘	โครงการก่อสร้างถนน คสล. สายเขาญี่ปุ่น	เพื่อเพิ่มเส้นทาง คมนาคม	กว้าง ๕.๐๐ ม. ยาว ๑๔๐.๐๐ ม.	-	-	-	๕๙๕,๐๐๐	๕๙๕,๐๐๐	ร้อยละ๘๐ของ ครัวเรือนที่ได้ รับประโยชน์	เพื่อร่นระยะทาง และการสัญจรไป มาสะดวก	กองช่าง
๑๐๙	โครงการก่อสร้างถนน ซอยแวแฉะ	เพื่อเพิ่มเส้นทาง คมนาคม	กว้าง ๕.๐๐ ม. ยาว ๙๑๐.๐๐ ม.	-	-	-	๑,๑๔๐,๐๐๐	๑,๑๔๐,๐๐๐	ร้อยละ๘๐ของ ครัวเรือนที่ได้ รับประโยชน์	เพื่อร่นระยะทาง และการสัญจรไป มาสะดวก	กองช่าง
๑๑๐	โครงการก่อสร้างถนน คสล. มะรือโบตก ซอย ๒	เพื่อเพิ่มเส้นทาง คมนาคม	กว้าง ๔.๐๐ ม. ยาว ๑๓๐.๐๐ ม.	-	-	-	๔๔๒,๐๐๐	๔๔๒,๐๐๐	ร้อยละ๘๐ของ ครัวเรือนที่ได้ รับประโยชน์	เพื่อร่นระยะทาง และการสัญจรไป มาสะดวก	กองช่าง

รายละเอียดโครงการพัฒนา
แผนพัฒนาท้องถิ่น (พ.ศ.๒๕๖๑ - ๒๕๖๕)
เทศบาลตำบลมะรือโบตก

ก. ยุทธศาสตร์จังหวัดที่ ๑. พัฒนาภาคการผลิต การค้าชายแดน ผลิตภัณฑ์ท้องถิ่น การท่องเที่ยวและการกีฬาเพื่อเชื่อมโยงประชาคมอาเซียน

ข. ยุทธศาสตร์การพัฒนาของ อปท. ในเขตจังหวัดที่ ๑. ด้านโครงสร้างพื้นฐาน

๑. ด้านโครงสร้างพื้นฐาน

๑.๑ แผนงานอุตสาหกรรมและการโยธา

ที่	โครงการ	วัตถุประสงค์	เป้าหมาย (ผลผลิตของ โครงการ)	งบประมาณ					ตัวชี้วัด (KPI)	ผลที่คาดว่าจะ ได้รับ	หน่วยงานรับ ผิดชอบหลัก
				๒๕๖๑ (บาท)	๒๕๖๒ (บาท)	๒๕๖๓ (บาท)	๒๕๖๔ (บาท)	๒๕๖๕ (บาท)			
๑๑๑	โครงการก่อสร้างรางระบายน้ำคอนกรีตเสริมเหล็ก สายโซยา ซอย๓ (ฝั่งขวา) ชุมชนพงมาเนาะ ม.๗	เพื่อระบายน้ำได้เร็วขึ้น	กว้าง ๐.๗๐ม. ลึกเฉลี่ย ๐.๘๐ ซม ยาว๘๐ ม.	-	-	๒๙๐,๐๐๐	-	-	ร้อยละ๘๐ของคร่าว เรือนที่ได้ รับประโยชน์	เพื่อระบายน้ำได้เร็วขึ้น	กองช่าง
๑๑๒	โครงการก่อสร้างรางระบายน้ำคอนกรีตเสริมเหล็ก ข้างบลาซาเซาะหิโซยา ชุมชนพงมาเนาะ	เพื่อระบายน้ำได้เร็วขึ้น	กว้าง ๑ ม. ลึกเฉลี่ย ๑.๖๐ ม. ยาว ๒๐ ม. และกว้าง ๑ ม. ลึกเฉลี่ย ๑.๑๐ ม. ยาว ๓๐ ม.	-	-	๓๕๐,๐๐๐	-	-	ร้อยละ๘๐ของคร่าว เรือนที่ได้ รับประโยชน์	เพื่อระบายน้ำได้เร็วขึ้น	กองช่าง
๑๑๓	โครงการก่อสร้างแทงค์น้ำ+ถังน้ำ ๒,๐๐๐ ลิตร	เพื่อให้มีน้ำใช้อุปโภคและบริโภค	กว้าง ๐.๕๐ ม. สูง ๓.๕๐ ม.พร้อมถังน้ำ ๒,๐๐๐ ลิตร พร้อมเดินท่อภายในศูนย์เรียนรู้ ชุมชนอาแว	-	-	๒๕๐,๐๐๐	-	-	ร้อยละ๘๐ของคร่าว เรือนที่ได้ รับประโยชน์	ใช้น้ำเพื่อการเกษตรและอุปโภค-บริโภค	กองช่าง

**รายละเอียดโครงการพัฒนา
แผนพัฒนาท้องถิ่น (พ.ศ.๒๕๖๑ - ๒๕๖๕)
เทศบาลตำบลมะรือโบตก**

ก. ยุทธศาสตร์จังหวัดที่ ๑. พัฒนาภาคการผลิต การค้าชายแดน ผลิตภัณฑ์ท้องถิ่น การท่องเที่ยวและการกีฬาเพื่อเชื่อมโยงประชาคมอาเซียน

ข. ยุทธศาสตร์การพัฒนาของ อปท. ในเขตจังหวัดที่ ๑. ด้านโครงสร้างพื้นฐาน

๑. ด้านโครงสร้างพื้นฐาน

๑.๑ แผนงานอุตสาหกรรมและการโยธา

VI	แนวทาง	วัตถุประสงค์	เป้าหมาย (เหตุผลของ โครงการ)	งบประมาณ					ตัวชี้วัด (KPI)	ผลที่คาดว่าจะ เกิด	หน่วยงานรับ ผิดชอบ
				๒๕๖๑ (บาท)	๒๕๖๒ (บาท)	๒๕๖๓ (บาท)	๒๕๖๔ (บาท)	๒๕๖๕ (บาท)			
๑๑๔	โครงการก่อสร้างรางระบายน้ำคอนกรีตเสริมเหล็ก หน้าโรงเรียนเขาแก้วชุมชนบูกะมูนิง	เพื่อระบายน้ำได้เร็วขึ้น	กว้าง ๐.๕๐ม. ลึกเฉลี่ย ๐.๖๐ ม. ยาว ๖๗.๕๐ม.	-	-	๒๗๖,๐๐๐	-	-	ร้อยละ๘๐ของคร่าว เรือนที่ได้ รับประโยชน์	เพื่อระบายน้ำได้เร็วขึ้น	กองช่าง
๑๑๕	โครงการก่อสร้างรางระบายน้ำคอนกรีตเสริมเหล็ก สนามฟุตบอลตลาดมะรือโบตก(ต่อจากรางระบายน้ำเดิม)ชุมชนตลาดมะรือโบ	เพื่อระบายน้ำได้เร็วขึ้น	กว้าง ๑.๕๐ม. ลึกเฉลี่ย ๑.๔๐ ม. ยาว ๓๘ ม.	-	-	๒๖๓,๐๐๐	-	-	ร้อยละ๘๐ของคร่าว เรือนที่ได้ รับประโยชน์	เพื่อระบายน้ำได้เร็วขึ้น	กองช่าง
๑๑๖	โครงการก่อสร้างรางระบายน้ำคอนกรีตเสริมเหล็กหลังบ้านประธานชุมชนตลาดมะรือโบ	เพื่อระบายน้ำได้เร็วขึ้น	กว้าง ๑ ม. ลึกเฉลี่ย ๑.๒๐ม. ยาว ๑๗ ม. และกว้าง ๐.๗๐ ม. ลึกเฉลี่ย ๐.๘๐ ม. ยาว ๘ ม.	-	-	๑๖๐,๐๐๐	-	-	ร้อยละ๘๐ของคร่าว เรือนที่ได้ รับประโยชน์	เพื่อระบายน้ำได้เร็วขึ้น	กองช่าง

**รายละเอียดโครงการพัฒนา
แผนพัฒนาท้องถิ่น (พ.ศ.๒๕๖๑ - ๒๕๖๕)
เทศบาลตำบลมะรือโบตก**

ก. ยุทธศาสตร์จังหวัดที่ ๑. พัฒนาภาคการผลิต การค้าชายแดน ผลิตภัณฑ์ท้องถิ่น การท่องเที่ยวและการกีฬาเพื่อเชื่อมโยงประชาคมอาเซียน

ข. ยุทธศาสตร์การพัฒนาของ อปท. ในเขตจังหวัดที่ ๑. ด้านโครงสร้างพื้นฐาน

๑. ด้านโครงสร้างพื้นฐาน

๑.๑ แผนงานอุตสาหกรรมและการโยธา

ที่	โครงการ	วัตถุประสงค์	เป้าหมาย (ผลผลิตของ โครงการ)	งบประมาณ					ตัวชี้วัด (KPI)	ผลที่คาดว่าจะ ได้รับ	หน่วยงานรับ ผิดชอบหลัก
				๒๕๖๑ (บาท)	๒๕๖๒ (บาท)	๒๕๖๓ (บาท)	๒๕๖๔ (บาท)	๒๕๖๕ (บาท)			
๑๑๗	โครงการก่อสร้างรางระบายน้ำคอนกรีตเสริมเหล็ก ชุมชนศิลา	เพื่อระบายน้ำได้เร็วขึ้น	กว้าง ๐.๗๐ม.ลึกเฉลี่ย ๐.๘๐ม.ยาว ๕๘ ม. พร้อมวางท่อระบายน้ำ คสล.๗ ๐.๖๐ ม.	-	-	๒๖๒,๐๐๐	-	-	ร้อยละ๘๐ของครัวเรือนที่ได้ประโยชน์	เพื่อระบายน้ำได้เร็วขึ้น	กองช่าง
๑๑๘	โครงการก่อสร้างรางระบายน้ำคอนกรีตเสริมเหล็ก ชุมชนบลูกา	เพื่อระบายน้ำได้เร็วขึ้น	กว้าง ๐.๘๐ม.ลึกเฉลี่ย ๑ ม.ยาว ๑๗๐ ม.	-	-	๕๓๒,๐๐๐	-	-	ร้อยละ๘๐ของครัวเรือนที่ได้ประโยชน์	เพื่อระบายน้ำได้เร็วขึ้น	กองช่าง
๑๑๙	โครงการก่อสร้างรางระบายน้ำคอนกรีตเสริมเหล็ก ฝิ่งกูโบร์บลูกา ชุมชนบลูกา	เพื่อระบายน้ำได้เร็วขึ้น	กว้าง ๐.๗๐ม.ลึกเฉลี่ย ๐.๗๐ ม.ยาว ๘๐ม. พร้อมฝาดะแกรงเหล็ก และซ่อมแซมฝาระบายน้ำ กว้าง ๗๐ ม.ยาว 55 ม.	-	-	๖๓๔,๐๐๐	-	-	ร้อยละ๘๐ของครัวเรือนที่ได้ประโยชน์	เพื่อระบายน้ำได้เร็วขึ้น	กองช่าง

**รายละเอียดโครงการพัฒนา
แผนพัฒนาท้องถิ่น (พ.ศ.๒๕๖๑ - ๒๕๖๕)
เทศบาลตำบลมะรือโบตก**

ก. ยุทธศาสตร์จังหวัดที่ ๑. พัฒนาภาคการผลิต การค้าชายแดน ผลิตภัณฑ์ท้องถิ่น การท่องเที่ยวและการกีฬาเพื่อเชื่อมโยงประชาคมอาเซียน

ข. ยุทธศาสตร์การพัฒนาของ อปท. ในเขตจังหวัดที่ ๑. ด้านโครงสร้างพื้นฐาน

๑. ด้านโครงสร้างพื้นฐาน

๑.๑ แผนงานอุตสาหกรรมและการโยธา

ที่	โครงการ	วัตถุประสงค์	เป้าหมาย (ผลผลิตของ โครงการ)	งบประมาณ					ตัวชี้วัด (KPI)	ผลที่คาดว่าจะได้รับ	หน่วยงานรับผิดชอบหลัก
				๒๕๖๑ (บาท)	๒๕๖๒ (บาท)	๒๕๖๓ (บาท)	๒๕๖๔ (บาท)	๒๕๖๕ (บาท)			
๑๒๐	โครงการก่อสร้างรางระบายน้ำคอนกรีตพร้อมฝาดตะแกรงดเหล็ก สายบาโดชุมชนบาโจระยะ หมู่ ๕	เพื่อระบายน้ำได้เร็วขึ้น	กว้าง ๐.๕๐ม.ลึกเฉลี่ย ๐.๕๐ ม.ยาว ๓๘ ม.	-	-	๒๖๒,๐๐๐	-	-	ร้อยละ๘๐ของครัวเรือนที่ได้ประโยชน์	เพื่อระบายน้ำได้เร็วขึ้น	กองช่าง
๑๒๑	โครงการขุดลอก ปรับปรุง ซ่อมแซมฝายน้ำล้น ชุมชนกำปงปาเระ	เพื่อป้องกันน้ำท่วมและใช้ในด้านเกษตรกรรม	กว้าง ๑๕.๐๐ม.ลึกเฉลี่ย ๒.๐๐ม. ยาว ๔๕๐.๐๐ม. และคอนกรีตหนา ๒.๕๐ม. ยาว ๕๐.๐๐ม.	-	-	๒๒๕,๐๐๐	-	-	ร้อยละ๘๐ของครัวเรือนที่ได้ประโยชน์	ใช้น้ำเพื่อการเกษตรและอุปโภค-บริโภค	กองช่าง
๑๒๒	โครงการเสริมผิวพาราเอสไฟท์ติกส์คอนกรีต(หน้ามัสยิดบลูกา)	เพื่อสัญจรไปมาสะดวก	กว้าง๔ ม.หนา๐.๑๕ม. ยาว ๒๕๐ ม.	-	-	๖๕๐,๐๐๐	-	-	ร้อยละ๘๐ของครัวเรือนที่ได้ประโยชน์	การสัญจรไปมาสะดวกรวดเร็ว	กองช่าง

รายละเอียดโครงการพัฒนา
แผนพัฒนาท้องถิ่น (พ.ศ.๒๕๖๑ - ๒๕๖๕)
เทศบาลตำบลมะรือโบตก

ก. ยุทธศาสตร์จังหวัดที่ ๑. พัฒนาภาคการผลิต การค้าชายแดน ผลิตภัณฑ์ท้องถิ่น การท่องเที่ยวและการกีฬาเพื่อเชื่อมโยงประชาคมอาเซียน

ข. ยุทธศาสตร์การพัฒนาของ อปท. ในเขตจังหวัดที่ ๑. ด้านโครงสร้างพื้นฐาน

๑. ด้านโครงสร้างพื้นฐาน

๑.๑ แผนงานอุตสาหกรรมและการโยธา

ที่	โครงการ	วัตถุประสงค์	เป้าหมาย (ผลผลิตของ โครงการ)	งบประมาณ					ตัวชี้วัด (KPI)	ผลที่คาดว่าจะ ได้รับ	หน่วยงานรับ ผิดชอบหลัก
				๒๕๖๑ (บาท)	๒๕๖๒ (บาท)	๒๕๖๓ (บาท)	๒๕๖๔ (บาท)	๒๕๖๕ (บาท)			
๑๒๓	โครงการก่อสร้างถนน ไชยา ซอย ๖	เพื่อเพิ่มเส้นทาง คมนาคม	กว้าง ๕.๐๐ ม. ยาว ๒๗๕.๐๐ ม.	-	-	-	๓๕๐,๐๐๐	๓๕๐,๐๐๐	ร้อยละ๘๐ของ ครัวเรือนที่ได้ รับประโยชน์	เพื่อร่นระยะทาง และการสัญจรไป มาสะดวก	กองช่าง
๑๒๔	โครงการก่อสร้างถนน บาโต ซอย ๑	เพื่อเพิ่มเส้นทาง คมนาคม	กว้าง ๔.๐๐ ม. ยาว ๙๕ ม.	-	-	-	๑๐๐,๐๐๐	๑๐๐,๐๐๐	ร้อยละ๘๐ของ ครัวเรือนที่ได้ รับประโยชน์	เพื่อร่นระยะทาง และการสัญจรไป มาสะดวก	กองช่าง
๑๒๕	โครงการก่อสร้างถนน เลียบบทางรถไฟ	เพื่อเพิ่มเส้นทาง คมนาคม	กว้าง ๕.๐๐ ม. ยาว ๕๐๐ ม.	-	-	-	๖๒๕,๐๐๐	๖๒๕,๐๐๐	ร้อยละ๘๐ของ ครัวเรือนที่ได้ รับประโยชน์	เพื่อร่นระยะทาง และการสัญจรไป มาสะดวก	กองช่าง
๑๒๖	โครงการก่อสร้างถนน เลียบบคลองเปาะวาเงาะ	เพื่อเพิ่มเส้นทาง คมนาคม	กว้าง ๕.๐๐ ม. ยาว ๕๐๐.๐๐ ม.	-	-	-	๖๒๕,๐๐๐	๖๒๕,๐๐๐	ร้อยละ๘๐ของ ครัวเรือนที่ได้ รับประโยชน์	เพื่อร่นระยะทาง และการสัญจรไป มาสะดวก	กองช่าง
๑๒๗	โครงการก่อสร้างถนน คสล. สายบุญเกษมุนี - ศิลา	เพื่อเพิ่มเส้นทาง คมนาคม	กว้าง ๔.๐๐ ม. ยาว ๑,๖๕๕ ม.	-	-	-	๒,๐๐๐,๐๐๐	๒,๐๐๐,๐๐๐	ร้อยละ๘๐ของ ครัวเรือนที่ได้ รับประโยชน์	เพื่อร่นระยะทาง และการสัญจรไป มาสะดวก	กองช่าง

รายละเอียดโครงการพัฒนา
แผนพัฒนาท้องถิ่น (พ.ศ.๒๕๖๑ - ๒๕๖๕)
เทศบาลตำบลมะรือโบตก

ก. ยุทธศาสตร์จังหวัดที่ ๑. พัฒนาภาคการผลิต การค้าชายแดน ผลิตภัณฑ์ท้องถิ่น การท่องเที่ยวและการกีฬาเพื่อเชื่อมโยงประชาคมอาเซียน

ข. ยุทธศาสตร์การพัฒนาของ อปท. ในเขตจังหวัดที่ ๑. ด้านโครงสร้างพื้นฐาน

๑. ด้านโครงสร้างพื้นฐาน

๑.๑ แผนงานอุตสาหกรรมและการโยธา

ที่	โครงการ	วัตถุประสงค์	เป้าหมาย (ผลผลิตของ โครงการ)	งบประมาณ					ตัวชี้วัด (KPI)	ผลที่คาดว่าจะ ได้รับ	หน่วยงานรับ ผิดชอบหลัก
				๒๕๖๑ (บาท)	๒๕๖๒ (บาท)	๒๕๖๓ (บาท)	๒๕๖๔ (บาท)	๒๕๖๕ (บาท)			
๑๒๘	โครงการก่อสร้างถนน คสล. สายไชยา	เพื่อเพิ่มเส้นทาง คมนาคม	กว้าง ๔.๐๐ ม. ยาว ๑,๐๕๐ ม.	-	-	๒,๐๐๐,๐๐๐	๒,๐๐๐,๐๐๐	๒,๐๐๐,๐๐๐	ร้อยละ๘๐ของ ครัวเรือนที่ได้ รับประโยชน์	เพื่อร่นระยะทาง และการสัญจรไป มาสะดวก	กองช่าง
๑๒๙	โครงการก่อสร้างถนน คสล. สายสลามัต(บลูกา)	เพื่อเพิ่มเส้นทาง คมนาคม	กว้าง ๔.๐๐ ม. ยาว ๒๕๐ ม.	-	-	๔๐๐,๐๐๐	๔๐๐,๐๐๐	๔๐๐,๐๐๐	ร้อยละ๘๐ของ ครัวเรือนที่ได้ รับประโยชน์	เพื่อร่นระยะทาง และการสัญจรไป มาสะดวก	กองช่าง
๑๓๐	โครงการก่อสร้างถนน คสล. สายกันเอง	เพื่อเพิ่มเส้นทาง คมนาคม	กว้าง ๔.๐๐ ม. ยาว ๖๕ ม.	-	-	๑๒๐,๐๐๐	๑๒๐,๐๐๐	๑๒๐,๐๐๐	ร้อยละ๘๐ของ ครัวเรือนที่ได้ รับประโยชน์	เพื่อร่นระยะทาง และการสัญจรไป มาสะดวก	กองช่าง
๑๓๑	โครงการก่อสร้างถนน คสล. สายกูแบบาเดาะ-อาแว	เพื่อเพิ่มเส้นทาง คมนาคม	กว้าง ๔.๐๐ ม. ยาว ๑,๗๐๐ ม.	-	-	๒,๐๐๐,๐๐๐	๒,๐๐๐,๐๐๐	๒,๐๐๐,๐๐๐	ร้อยละ๘๐ของ ครัวเรือนที่ได้ รับประโยชน์	เพื่อร่นระยะทาง และการสัญจรไป มาสะดวก	กองช่าง
๑๓๒	โครงการก่อสร้างถนน คสล. สายบูเก๊ะปือเร๊ะ	เพื่อเพิ่มเส้นทาง คมนาคม	กว้าง ๔.๐๐ ม. ยาว ๘๘๐ ม.	-	-	๑,๘๐๐,๐๐๐	๑,๘๐๐,๐๐๐	๑,๘๐๐,๐๐๐	ร้อยละ๘๐ของ ครัวเรือนที่ได้ รับประโยชน์	เพื่อร่นระยะทาง และการสัญจรไป มาสะดวก	กองช่าง

รายละเอียดโครงการพัฒนา
แผนพัฒนาท้องถิ่น (พ.ศ.๒๕๖๑ - ๒๕๖๕)
เทศบาลตำบลมะรือโบตก

ก. ยุทธศาสตร์จังหวัดที่ ๑. พัฒนาภาคการผลิต การค้าชายแดน ผลิตภัณฑ์ท้องถิ่น การท่องเที่ยวและการกีฬาเพื่อเชื่อมโยงประชาคมอาเซียน

ข. ยุทธศาสตร์การพัฒนาของ อปท. ในเขตจังหวัดที่ ๑. ด้านโครงสร้างพื้นฐาน

๑. ด้านโครงสร้างพื้นฐาน

๑.๑ แผนงานอุตสาหกรรมและการโยธา

ที่	โครงการ	วัตถุประสงค์	เป้าหมาย (ผลผลิตของ โครงการ)	งบประมาณ					ตัวชี้วัด (KPI)	ผลที่คาดว่าจะ ได้รับ	หน่วยงานรับ ผิดชอบหลัก
				๒๕๖๑ (บาท)	๒๕๖๒ (บาท)	๒๕๖๓ (บาท)	๒๕๖๔ (บาท)	๒๕๖๕ (บาท)			
๑๓๓	โครงการก่อสร้างถนน คสล. สายประชาพัฒนา ชุมชนบาโงระนะ	เพื่อเพิ่มเส้นทาง คมนาคม	กว้าง ๕.๐๐ ม. ยาว ๖๙๕.๐๐ ม.	-	-	๑,๔๐๐,๐๐๐	๑,๔๐๐,๐๐๐	๑,๔๐๐,๐๐๐	ร้อยละ๘๐ของ ครัวเรือนที่ได้ รับประโยชน์	เพื่อร่นระยะทาง และการสัญจรไป มาสะดวก	กองช่าง
๑๓๔	โครงการก่อสร้างถนน คสล. สายบาโงระนะ-อาแว ชุมชนบาโงระนะ	เพื่อเพิ่มเส้นทาง คมนาคม	กว้าง ๕.๐๐ ม. ยาว ๑,๒๗๕ ม.	-	-	-	๒,๔๐๐,๐๐๐	๒,๔๐๐,๐๐๐	ร้อยละ๘๐ของ ครัวเรือนที่ได้ รับประโยชน์	เพื่อร่นระยะทาง และการสัญจรไป มาสะดวก	กองช่าง
๑๓๕	โครงการก่อสร้างถนน คสล. สายกำปางปาเระ	เพื่อเพิ่มเส้นทาง คมนาคม	กว้าง ๕.๐๐ ม. ยาว ๖๐๐ ม.	-	-	-	๑,๒๐๐,๐๐๐	๑,๒๐๐,๐๐๐	ร้อยละ๘๐ของ ครัวเรือนที่ได้ รับประโยชน์	เพื่อร่นระยะทาง และการสัญจรไป มาสะดวก	กองช่าง
๑๓๖	โครงการก่อสร้างถนน คสล. สายกำปางพัฒนา	เพื่อเพิ่มเส้นทาง คมนาคม	กว้าง ๕.๐๐ ม. ยาว ๖๖๗ ม.	-	-	-	๑,๓๕๐,๐๐๐	๑,๓๕๐,๐๐๐	ร้อยละ๘๐ของ ครัวเรือนที่ได้ รับประโยชน์	เพื่อร่นระยะทาง และการสัญจรไป มาสะดวก	กองช่าง
๑๓๗	โครงการก่อสร้างถนน คสล. สายสลามัต(มะรือโบตก)	เพื่อเพิ่มเส้นทาง คมนาคม	กว้าง ๔.๐๐ ม. ยาว ๑๕๐ ม.	-	-	-	๓๕๐,๐๐๐	๓๕๐,๐๐๐	ร้อยละ๘๐ของ ครัวเรือนที่ได้ รับประโยชน์	เพื่อร่นระยะทาง และการสัญจรไป มาสะดวก	กองช่าง

รายละเอียดโครงการพัฒนา
แผนพัฒนาท้องถิ่น (พ.ศ.๒๕๖๑ - ๒๕๖๕)
เทศบาลตำบลมะรือโบตก

ก. ยุทธศาสตร์จังหวัดที่ ๑. พัฒนาภาคการผลิต การค้าชายแดน ผลิตภัณฑ์ท้องถิ่น การท่องเที่ยวและการกีฬาเพื่อเชื่อมโยงประชาคมอาเซียน

ข. ยุทธศาสตร์การพัฒนาของ อปท. ในเขตจังหวัดที่ ๑. ด้านโครงสร้างพื้นฐาน

๑. ด้านโครงสร้างพื้นฐาน

๑.๑ แผนงานอุตสาหกรรมและการโยธา

ที่	โครงการ	วัตถุประสงค์	เป้าหมาย (ผลผลิตของ โครงการ)	งบประมาณ					ตัวชี้วัด (KPI)	ผลที่คาดว่าจะ ได้รับ	หน่วยงานรับ ผิดชอบหลัก
				๒๕๖๑ (บาท)	๒๕๖๒ (บาท)	๒๕๖๓ (บาท)	๒๕๖๔ (บาท)	๒๕๖๕ (บาท)			
๑๓๘	โครงการก่อสร้างถนน คสล. สายนาเซอูทิส ชุมชนบาโงระนะ	เพื่อเพิ่มเส้นทาง คมนาคม	กว้าง ๔.๐๐ ม. ยาว ๕๐๐ ม.	-	-	-	๘๐๐,๐๐๐	๘๐๐,๐๐๐	ร้อยละ๘๐ของ ครัวเรือนที่ได้ รับประโยชน์	เพื่อร่นระยะทาง และการสัญจรไป มาสะดวก	กองช่าง
๑๓๙	โครงการก่อสร้างถนน คสล. สายกำปงฮิลี ชุมชนอาแว	เพื่อเพิ่มเส้นทาง คมนาคม	กว้าง ๔.๐๐ ม. ยาว ๕๐๐ ม.	-	-	-	๘๐๐,๐๐๐	๘๐๐,๐๐๐	ร้อยละ๘๐ของ ครัวเรือนที่ได้ รับประโยชน์	เพื่อร่นระยะทาง และการสัญจรไป มาสะดวก	กองช่าง
๑๔๐	โครงการก่อสร้างถนน คสล. ขอบบะไซเซอูทิส	เพื่อเพิ่มเส้นทาง คมนาคม	กว้าง ๔.๐๐ ม. ยาว ๑๔๕ ม.	-	-	-	๓๐๐,๐๐๐	๓๐๐,๐๐๐	ร้อยละ๘๐ของ ครัวเรือนที่ได้ รับประโยชน์	เพื่อร่นระยะทาง และการสัญจรไป มาสะดวก	กองช่าง
๑๔๑	โครงการก่อสร้างถนน คสล. สายกำปงอาแว ซอย ๑	เพื่อเพิ่มเส้นทาง คมนาคม	กว้าง ๔.๐๐ ม. ยาว ๒๑๐ ม.	-	-	-	๓๕๐,๐๐๐	๓๕๐,๐๐๐	ร้อยละ๘๐ของ ครัวเรือนที่ได้ รับประโยชน์	เพื่อร่นระยะทาง และการสัญจรไป มาสะดวก	กองช่าง
๑๔๒	โครงการก่อสร้างถนน คสล. สายหลังเขา	เพื่อเพิ่มเส้นทาง คมนาคม	กว้าง ๔.๐๐ ม. ยาว ๑,๙๐๐ ม.	-	-	-	๓,๒๐๐,๐๐๐	๓,๒๐๐,๐๐๐	ร้อยละ๘๐ของ ครัวเรือนที่ได้ รับประโยชน์	เพื่อร่นระยะทาง และการสัญจรไป มาสะดวก	กองช่าง

**รายละเอียดโครงการพัฒนา
แผนพัฒนาท้องถิ่น (พ.ศ.๒๕๖๑ - ๒๕๖๕)
เทศบาลตำบลมะรือโบตก**

ก. ยุทธศาสตร์จังหวัดที่ ๑. พัฒนาภาคการผลิต การค้าชายแดน ผลิตภัณฑ์ท้องถิ่น การท่องเที่ยวและการกีฬาเพื่อเชื่อมโยงประชาคมอาเซียน

ข. ยุทธศาสตร์การพัฒนาของ อปท. ในเขตจังหวัดที่ ๑. ด้านโครงสร้างพื้นฐาน

๑. ด้านโครงสร้างพื้นฐาน

๑.๑ แผนงานอุตสาหกรรมและการโยธา

ที่	โครงการ	วัตถุประสงค์	เป้าหมาย (ผลผลิตของ โครงการ)	งบประมาณ					ตัวชี้วัด (KPI)	ผลที่คาดว่าจะ ได้รับ	หน่วยงานรับ ผิดชอบหลัก
				๒๕๖๑ (บาท)	๒๕๖๒ (บาท)	๒๕๖๓ (บาท)	๒๕๖๔ (บาท)	๒๕๖๕ (บาท)			
๑๔๓	โครงการก่อสร้างถนน คสล. สายกูโบร์(กำปง) ชุมชนบาโจระนะ	เพื่อเพิ่มเส้นทาง คมนาคม	กว้าง ๔.๐๐ ม. ยาว ๓๐๐ ม.	-	-	-	๒,๐๐๐,๐๐๐	๒,๐๐๐,๐๐๐	ร้อยละ๘๐ของ ครัวเรือนที่ได้ รับประโยชน์	เพื่อร่นระยะทาง และการสัญจรไป มาสะดวก	กองช่าง
๑๔๔	โครงการก่อสร้างถนน คสล. สายสุเหร์- นิง ชุมชนสุเหร์	เพื่อเพิ่มเส้นทาง คมนาคม	กว้าง ๕.๐๐ ม. ยาว ๖๒๐.๐๐ ม.	-	-	-	๑,๒๕๐,๐๐๐	๑,๒๕๐,๐๐๐	ร้อยละ๘๐ของ ครัวเรือนที่ได้ รับประโยชน์	เพื่อร่นระยะทาง และการสัญจรไป มาสะดวก	กองช่าง
๑๔๕	โครงการก่อสร้างถนน คสล. สายปะจู้ทิส ชุมชนกำปงปาเระ	เพื่อเพิ่มเส้นทาง คมนาคม	กว้าง ๔.๐๐ ม. ยาว ๕๐๐ ม.	-	-	-	๙๐๐,๐๐๐	๙๐๐,๐๐๐	ร้อยละ๘๐ของ ครัวเรือนที่ได้ รับประโยชน์	เพื่อร่นระยะทาง และการสัญจรไป มาสะดวก	กองช่าง
๑๔๖	โครงการก่อสร้างถนน คสล. สายไชยา ซอย ๒	เพื่อเพิ่มเส้นทาง คมนาคม	กว้าง ๔.๐๐ ม. ยาว ๒๔๐.๐๐ ม.	-	-	-	๔๐๐,๐๐๐	๔๐๐,๐๐๐	ร้อยละ๘๐ของ ครัวเรือนที่ได้ รับประโยชน์	เพื่อร่นระยะทาง และการสัญจรไป มาสะดวก	กองช่าง
๑๔๗	โครงการก่อสร้างถนน คสล. ภายในกูโบร์ ชุมชนบลูกา	เพื่อเพิ่มเส้นทาง คมนาคม	กว้าง ๔.๐๐ ม. ยาว ๒๖ ม.	-	-	-	๑๐๐,๐๐๐	๑๐๐,๐๐๐	ร้อยละ๘๐ของ ครัวเรือนที่ได้ รับประโยชน์	เพื่อร่นระยะทาง และการสัญจรไป มาสะดวก	กองช่าง

รายละเอียดโครงการพัฒนา
แผนพัฒนาท้องถิ่น (พ.ศ.๒๕๖๑ - ๒๕๖๕)
เทศบาลตำบลมะรือโบตก

ก. ยุทธศาสตร์จังหวัดที่ ๑. พัฒนาภาคการผลิต การค้าชายแดน ผลิตภัณฑ์ท้องถิ่น การท่องเที่ยวและการกีฬาเพื่อเชื่อมโยงประชาคมอาเซียน

ข. ยุทธศาสตร์การพัฒนาของ อปท. ในเขตจังหวัดที่ ๑. ด้านโครงสร้างพื้นฐาน

๑. ด้านโครงสร้างพื้นฐาน

๑.๑ แผนงานอุตสาหกรรมและการโยธา

ที่	โครงการ	วัตถุประสงค์	เป้าหมาย (ผลผลิตของ โครงการ)	งบประมาณ					ตัวชี้วัด (KPI)	ผลที่คาดว่าจะ ได้รับ	หน่วยงานรับ ผิดชอบหลัก
				๒๕๖๑ (บาท)	๒๕๖๒ (บาท)	๒๕๖๓ (บาท)	๒๕๖๔ (บาท)	๒๕๖๕ (บาท)			
๑๔๘	โครงการก่อสร้างถนน คสล. สายกุโบร์(กำปงปาเร๊ะ)	เพื่อเพิ่มเส้นทาง คมนาคม	กว้าง ๓.๐๐ ม. ยาว ๒๐๐.๐๐ ม.	-	-	-	๓๐๐,๐๐๐	๓๐๐,๐๐๐	ร้อยละ๘๐ของ ครัวเรือนที่ได้ รับประโยชน์	เพื่อร่นระยะทาง และการสัญจรไป มาสะดวก	กองช่าง
๑๔๙	โครงการก่อสร้างถนน คสล. สายไชยา ซอย ๔	เพื่อเพิ่มเส้นทาง คมนาคม	กว้าง ๔.๐๐ ม. ยาว ๒๐๐.๐๐ ม.	-	-	-	๓๒๐,๐๐๐	๓๒๐,๐๐๐	ร้อยละ๘๐ของ ครัวเรือนที่ได้ รับประโยชน์	เพื่อร่นระยะทาง และการสัญจรไป มาสะดวก	กองช่าง
๑๕๐	โครงการก่อสร้างถนน คสล. สายคาร์แคร์	เพื่อเพิ่มเส้นทาง คมนาคม	กว้าง ๔.๐๐ ม. ยาว ๑,๐๐๐ ม.	-	-	-	๒,๐๐๐,๐๐๐	๒,๐๐๐,๐๐๐	ร้อยละ๘๐ของ ครัวเรือนที่ได้ รับประโยชน์	เพื่อร่นระยะทาง และการสัญจรไป มาสะดวก	กองช่าง
๑๕๑	โครงการก่อสร้างถนน คสล. สายไชยา ซอย ๑	เพื่อเพิ่มเส้นทาง คมนาคม	กว้าง ๔.๕๐ ม. ยาว ๖๙๐.๐๐ ม.	-	-	-	๑,๓๐๐,๐๐๐	๑,๓๐๐,๐๐๐	ร้อยละ๘๐ของ ครัวเรือนที่ได้ รับประโยชน์	เพื่อร่นระยะทาง และการสัญจรไป มาสะดวก	กองช่าง
๑๕๒	โครงการก่อสร้างถนน คสล. สายไชยา ซอย ๓	เพื่อเพิ่มเส้นทาง คมนาคม	กว้าง ๔.๐๐ ม. ยาว ๒๖๐ ม.	-	-	-	๔๕๐,๐๐๐	๔๕๐,๐๐๐	ร้อยละ๘๐ของ ครัวเรือนที่ได้ รับประโยชน์	เพื่อร่นระยะทาง และการสัญจรไป มาสะดวก	กองช่าง

รายละเอียดโครงการพัฒนา
แผนพัฒนาท้องถิ่น (พ.ศ.๒๕๖๑ - ๒๕๖๕)
เทศบาลตำบลมะรือโบตก

ก. ยุทธศาสตร์จังหวัดที่ ๑. พัฒนาภาคการผลิต การค้าชายแดน ผลิตภัณฑ์ท้องถิ่น การท่องเที่ยวและการกีฬาเพื่อเชื่อมโยงประชาคมอาเซียน

ข. ยุทธศาสตร์การพัฒนาของ อปท. ในเขตจังหวัดที่ ๑. ด้านโครงสร้างพื้นฐาน

๑. ด้านโครงสร้างพื้นฐาน

๑.๑ แผนงานอุตสาหกรรมและการโยธา

ที่	โครงการ	วัตถุประสงค์	เป้าหมาย (ผลผลิตของ โครงการ)	งบประมาณ					ตัวชี้วัด (KPI)	ผลที่คาดว่าจะ ได้รับ	หน่วยงานรับ ผิดชอบหลัก
				๒๕๖๑ (บาท)	๒๕๖๒ (บาท)	๒๕๖๓ (บาท)	๒๕๖๔ (บาท)	๒๕๖๕ (บาท)			
๑๕๓	โครงการก่อสร้างถนน คสล. สายบาโต ชุมชนบาโงระนะ	เพื่อเพิ่มเส้นทาง คมนาคม	กว้าง ๓.๕๐ ม. ยาว ๕๐๙.๐๐ ม.	-	-	-	๘๐๐,๐๐๐	๘๐๐,๐๐๐	ร้อยละ๘๐ของ ครัวเรือนที่ได้ รับประโยชน์	เพื่อร่นระยะทาง และการสัญจรไป มาสะดวก	กองช่าง
๑๕๔	โครงการก่อสร้างถนน คสล. สายเขาแก้ว ชุมชนบูเก๊ะมูนิง	เพื่อเพิ่มเส้นทาง คมนาคม	กว้าง ๔.๐๐ ม. ยาว ๓๖๐.๐๐ ม.	-	-	-	๖๐๐,๐๐๐	๖๐๐,๐๐๐	ร้อยละ๘๐ของ ครัวเรือนที่ได้ รับประโยชน์	เพื่อร่นระยะทาง และการสัญจรไป มาสะดวก	กองช่าง
๑๕๕	โครงการก่อสร้างถนน คสล. สายข้างสนามกีฬา ชุมชนสุเหร่า	เพื่อเพิ่มเส้นทาง คมนาคม	กว้าง ๔.๐๐ ม. ยาว ๑๔๐.๐๐ ม.	-	-	-	๒๐๐,๐๐๐	๒๐๐,๐๐๐	ร้อยละ๘๐ของ ครัวเรือนที่ได้ รับประโยชน์	เพื่อร่นระยะทาง และการสัญจรไป มาสะดวก	กองช่าง
๑๕๖	โครงการก่อสร้างถนน คสล. สายอิสมาแอลูทิต ชุมชนตลาดมะรือโบ	เพื่อเพิ่มเส้นทาง คมนาคม	กว้าง ๔.๐๐ ม. ยาว ๒๐๐.๐๐ ม.	-	-	-	๓๕๐,๐๐๐	๓๕๐,๐๐๐	ร้อยละ๘๐ของ ครัวเรือนที่ได้ รับประโยชน์	เพื่อร่นระยะทาง และการสัญจรไป มาสะดวก	กองช่าง
๑๕๗	โครงการก่อสร้างถนน คสล. สายสถานีรถไฟ ชุมชนตลาดมะรือโบ	เพื่อเพิ่มเส้นทาง คมนาคม	กว้าง ๗.๐๐ ม. ยาว ๕๐.๐๐ ม.	-	-	-	๒๐๐,๐๐๐	๒๐๐,๐๐๐	ร้อยละ๘๐ของ ครัวเรือนที่ได้ รับประโยชน์	เพื่อร่นระยะทาง และการสัญจรไป มาสะดวก	กองช่าง

**รายละเอียดโครงการพัฒนา
แผนพัฒนาท้องถิ่น (พ.ศ.๒๕๖๑ - ๒๕๖๕)
เทศบาลตำบลมะรือโบตก**

ก. ยุทธศาสตร์จังหวัดที่ ๑. พัฒนาภาคการผลิต การค้าชายแดน ผลิตภัณฑ์ท้องถิ่น การท่องเที่ยวและการกีฬาเพื่อเชื่อมโยงประชาคมอาเซียน

ข. ยุทธศาสตร์การพัฒนาของ อปท. ในเขตจังหวัดที่ ๑. ด้านโครงสร้างพื้นฐาน

๑. ด้านโครงสร้างพื้นฐาน

๑.๑ แผนงานอุตสาหกรรมและการโยธา

ที่	โครงการ	วัตถุประสงค์	เป้าหมาย (ผลผลิตของ โครงการ)	งบประมาณ					ตัวชี้วัด (KPI)	ผลที่คาดว่าจะ ได้รับ	หน่วยงานรับ ผิดชอบหลัก
				๒๕๖๑ (บาท)	๒๕๖๒ (บาท)	๒๕๖๓ (บาท)	๒๕๖๔ (บาท)	๒๕๖๕ (บาท)			
๑๕๘	โครงการก่อสร้างถนน คสล. ซอยฮาปา ๑ ชุมชนฮาปา	เพื่อเพิ่มเส้นทาง คมนาคม	กว้าง ๒.๐๐ ม. ยาว ๓๗๔.๐๐ ม.	-	-	-	๖๕๐,๐๐๐	๖๕๐,๐๐๐	ร้อยละ๘๐ของ ครัวเรือนที่ได้ รับประโยชน์	เพื่อร่นระยะทาง และการสัญจรไป มาสะดวก	กองช่าง
๑๕๙	โครงการก่อสร้างถนน คสล. ซอยอาหะมะอุทิศ ชุมชนบาโงระนะ	เพื่อเพิ่มเส้นทาง คมนาคม	กว้าง ๔.๐๐ ม. ยาว ๓๒๒.๐๐ ม.	-	-	-	๕๔๐,๐๐๐	๕๔๐,๐๐๐	ร้อยละ๘๐ของ ครัวเรือนที่ได้ รับประโยชน์	เพื่อร่นระยะทาง และการสัญจรไป มาสะดวก	กองช่าง
๑๖๐	โครงการก่อสร้างถนน คสล. สายบ่อนังสะเตีย	เพื่อเพิ่มเส้นทาง คมนาคม	กว้าง ๔.๐๐ ม. ยาว ๑,๒๐๐.๐๐ ม.	-	-	-	๒,๑๐๐,๐๐๐	๒,๑๐๐,๐๐๐	ร้อยละ๘๐ของ ครัวเรือนที่ได้ รับประโยชน์	เพื่อร่นระยะทาง และการสัญจรไป มาสะดวก	กองช่าง
๑๖๑	โครงการก่อสร้างถนน คสล. สายฮาปา-บาและกือแย	เพื่อเพิ่มเส้นทาง คมนาคม	กว้าง ๔.๐๐ ม. ยาว ๑,๔๙๐.๐๐ ม.	-	-	-	๓,๑๐๐,๐๐๐	๓,๑๐๐,๐๐๐	ร้อยละ๘๐ของ ครัวเรือนที่ได้ รับประโยชน์	เพื่อร่นระยะทาง และการสัญจรไป มาสะดวก	กองช่าง
๑๖๒	โครงการก่อสร้างถนน คสล. สายไซบา ซอย ๕	เพื่อเพิ่มเส้นทาง คมนาคม	กว้าง ๓.๕๐ ม. ยาว ๔๐๖.๐๐ ม.	-	-	-	๖๐๐,๐๐๐	๖๐๐,๐๐๐	ร้อยละ๘๐ของ ครัวเรือนที่ได้ รับประโยชน์	เพื่อร่นระยะทาง และการสัญจรไป มาสะดวก	กองช่าง

**รายละเอียดโครงการพัฒนา
แผนพัฒนาท้องถิ่น (พ.ศ.๒๕๖๑ - ๒๕๖๕)
เทศบาลตำบลมะรือโบตก**

ก. ยุทธศาสตร์จังหวัดที่ ๑. พัฒนาภาคการผลิต การค้าชายแดน ผลิตภัณฑ์ท้องถิ่น การท่องเที่ยวและการกีฬาเพื่อเชื่อมโยงประชาคมอาเซียน

ข. ยุทธศาสตร์การพัฒนาของ อปท. ในเขตจังหวัดที่ ๑. ด้านโครงสร้างพื้นฐาน

๑. ด้านโครงสร้างพื้นฐาน

๑.๑ แผนงานอุตสาหกรรมและการโยธา

ที่	โครงการ	วัตถุประสงค์	เป้าหมาย (ผลผลิตของ โครงการ)	งบประมาณ					ตัวชี้วัด (KPI)	ผลที่คาดว่าจะ ได้รับ	หน่วยงานรับ ผิดชอบหลัก
				๒๕๖๑ (บาท)	๒๕๖๒ (บาท)	๒๕๖๓ (บาท)	๒๕๖๔ (บาท)	๒๕๖๕ (บาท)			
๑๖๓	โครงการก่อสร้างถนน คสล. สายลูโป๊ะบือตึง	เพื่อเพิ่มเส้นทาง คมนาคม	กว้าง ๔.๐๐ ม. ยาว ๙๐๐.๐๐ ม.	-	-	-	๑,๕๐๐,๐๐๐	๑,๕๐๐,๐๐๐	ร้อยละ๘๐ของ ครัวเรือนที่ได้ รับประโยชน์	เพื่อร่นระยะทาง และการสัญจรไป มาสะดวก	กองช่าง
๑๖๔	โครงการก่อสร้างถนน คสล. สายพงดามา	เพื่อเพิ่มเส้นทาง คมนาคม	กว้าง ๔.๐๐ ม. บาว ๑,๐๐๐.๐๐ ม.	-	-	-	๑,๖๐๐,๐๐๐	๑,๖๐๐,๐๐๐	ร้อยละ๘๐ของ ครัวเรือนที่ได้ รับประโยชน์	เพื่อร่นระยะทาง และการสัญจรไป มาสะดวก	กองช่าง
๑๖๕	โครงการก่อสร้างถนน คสล. ขอบแวแยะ	เพื่อเพิ่มเส้นทาง คมนาคม	กว้าง ๕.๐๐ ม. ยาว ๙๑๐.๐๐ ม.	-	-	-	๔,๐๐๐,๐๐๐	๔,๐๐๐,๐๐๐	ร้อยละ๘๐ของ ครัวเรือนที่ได้ รับประโยชน์	เพื่อร่นระยะทาง และการสัญจรไป มาสะดวก	กองช่าง
๑๖๖	โครงการก่อสร้างถนน คสล. สายเลียบบคลองเปาะวาเงาะ	เพื่อเพิ่มเส้นทาง คมนาคม	กว้าง ๕.๐๐ ม. ยาว ๕๐๐.๐๐ ม.	-	-	-	๑,๐๐๐,๐๐๐	๑,๐๐๐,๐๐๐	ร้อยละ๘๐ของ ครัวเรือนที่ได้ รับประโยชน์	เพื่อร่นระยะทาง และการสัญจรไป มาสะดวก	กองช่าง
๑๖๗	โครงการก่อสร้างถนน คสล. ซอยอาแดร์ ชุมชนสุเหร่า	เพื่อเพิ่มเส้นทาง คมนาคม	กว้าง ๒.๐๐ ม. ยาว ๘๕.๐๐ ม.	-	-	-	๑๕๐,๐๐๐	๑๕๐,๐๐๐	ร้อยละ๘๐ของ ครัวเรือนที่ได้ รับประโยชน์	เพื่อร่นระยะทาง และการสัญจรไป มาสะดวก	กองช่าง

รายละเอียดโครงการพัฒนา
แผนพัฒนาท้องถิ่น (พ.ศ.๒๕๖๑ - ๒๕๖๕)
เทศบาลตำบลมะรือโบตก

ก. ยุทธศาสตร์จังหวัดที่ ๑. พัฒนาภาคการผลิต การค้าชายแดน ผลิตภัณฑ์ท้องถิ่น การท่องเที่ยวและการกีฬาเพื่อเชื่อมโยงประชาคมอาเซียน

ข. ยุทธศาสตร์การพัฒนาของ อปท. ในเขตจังหวัดที่ ๑. ด้านโครงสร้างพื้นฐาน

๑. ด้านโครงสร้างพื้นฐาน

๑.๑ แผนงานอุตสาหกรรมและการโยธา

ที่	โครงการ	วัตถุประสงค์	เป้าหมาย (ผลผลิตของ โครงการ)	งบประมาณ					ตัวชี้วัด (KPI)	ผลที่คาดว่าจะ ได้รับ	หน่วยงานรับ ผิดชอบหลัก
				๒๕๖๑ (บาท)	๒๕๖๒ (บาท)	๒๕๖๓ (บาท)	๒๕๖๔ (บาท)	๒๕๖๕ (บาท)			
๑๖๘	โครงการก่อสร้างถนน คสล. ซอยนิกลือเมาะ ม.๔	เพื่อเพิ่มเส้นทาง คมนาคม	กว้าง ๔.๐๐ ม. ยาว ๑๔๙.๐๐ ม.	-	-	๕๐๐,๐๐๐	๕๐๐,๐๐๐	๕๐๐,๐๐๐	ร้อยละ๘๐ของ ครัวเรือนที่ได้ รับประโยชน์	เพื่อร่นระยะทาง และการสัญจรไป มาสะดวก	กองช่าง
๑๖๙	โครงการก่อสร้างถนน คสล. หน้าบลาเขาะห์ ม.๔	เพื่อเพิ่มเส้นทาง คมนาคม	กว้าง ๔.๐๐ ม. ยาว ๙๐.๐๐ ม.	-	-	๑๕๐,๐๐๐	๑๕๐,๐๐๐	๑๕๐,๐๐๐	ร้อยละ๘๐ของ ครัวเรือนที่ได้ รับประโยชน์	เพื่อร่นระยะทาง และการสัญจรไป มาสะดวก	กองช่าง
๑๗๐	โครงการก่อสร้างถนน คสล. ซอยบือแนวากัฟ ม.๗	เพื่อเพิ่มเส้นทาง คมนาคม	กว้าง ๑.๒๐ ม. ยาว ๒๕๐.๐๐ ม.	-	-	๑๖๐,๐๐๐	๑๖๐,๐๐๐	๑๖๐,๐๐๐	ร้อยละ๘๐ของ ครัวเรือนที่ได้ รับประโยชน์	เพื่อร่นระยะทาง และการสัญจรไป มาสะดวก	กองช่าง
๑๗๑	โครงการก่อสร้างถนน คสล. หน้าบลาเขาะห์สุเหร่า	เพื่อเพิ่มเส้นทาง คมนาคม	กว้าง ๒.๐๐ ม. ยาว ๖๐.๐๐ ม.	-	-	๑๕๐,๐๐๐	๑๕๐,๐๐๐	๑๕๐,๐๐๐	ร้อยละ๘๐ของ ครัวเรือนที่ได้ รับประโยชน์	เพื่อร่นระยะทาง และการสัญจรไป มาสะดวก	กองช่าง
๑๗๒	โครงการก่อสร้างถนน คสล. ไชยา ซอย ๖	เพื่อเพิ่มเส้นทาง คมนาคม	กว้าง ๕.๐๐ ม. ยาว ๒๗๕.๐๐ ม.	-	-	๑,๒๐๐,๐๐๐	๑,๒๐๐,๐๐๐	๑,๒๐๐,๐๐๐	ร้อยละ๘๐ของ ครัวเรือนที่ได้ รับประโยชน์	เพื่อร่นระยะทาง และการสัญจรไป มาสะดวก	กองช่าง

**รายละเอียดโครงการพัฒนา
แผนพัฒนาท้องถิ่น (พ.ศ.๒๕๖๑ - ๒๕๖๕)
เทศบาลตำบลมะรือโบตก**

ก. ยุทธศาสตร์จังหวัดที่ ๑. พัฒนาภาคการผลิต การค้าชายแดน ผลิตภัณฑ์ท้องถิ่น การท่องเที่ยวและการกีฬาเพื่อเชื่อมโยงประชาคมอาเซียน

ข. ยุทธศาสตร์การพัฒนาของ อปท. ในเขตจังหวัดที่ ๑. ด้านโครงสร้างพื้นฐาน

๑. ด้านโครงสร้างพื้นฐาน

๑.๑ แผนงานอุตสาหกรรมและการโยธา

ที่	โครงการ	วัตถุประสงค์	เป้าหมาย (ผลผลิตของ โครงการ)	งบประมาณ					ตัวชี้วัด (KPI)	ผลที่คาดว่าจะ ได้รับ	หน่วยงานรับ ผิดชอบหลัก
				๒๕๖๑ (บาท)	๒๕๖๒ (บาท)	๒๕๖๓ (บาท)	๒๕๖๔ (บาท)	๒๕๖๕ (บาท)			
๑๗๓	โครงการก่อสร้างถนน คสล. ซอยบุลฎา ๒	เพื่อเพิ่มเส้นทาง คมนาคม	กว้าง ๑.๐๐ ม. ยาว ๔๐.๐๐ ม.	-	-	-	๖๐๐,๐๐๐	๖๐๐,๐๐๐	ร้อยละ๘๐ของ ครัวเรือนที่ได้ รับประโยชน์	เพื่อร่นระยะทาง และการสัญจรไป มาสะดวก	กองช่าง
๑๗๔	โครงการก่อสร้างถนน คสล. ซอยบุลฎา ๑	เพื่อเพิ่มเส้นทาง คมนาคม	กว้าง ๑.๐๐ ม. ยาว ๒๒๑.๐๐ ม.	-	-	-	๒๐๐,๐๐๐	๒๐๐,๐๐๐	ร้อยละ๘๐ของ ครัวเรือนที่ได้ รับประโยชน์	เพื่อร่นระยะทาง และการสัญจรไป มาสะดวก	กองช่าง
๑๗๕	โครงการก่อสร้างถนน คสล. สายพงดารา ชุมชนกุแบบาเดาะ	เพื่อเพิ่มเส้นทาง คมนาคม	กว้าง ๒.๐๐ ม. ยาว ๒๗๕ ม.	-	-	-	๕๐๐,๐๐๐	๕๐๐,๐๐๐	ร้อยละ๘๐ของ ครัวเรือนที่ได้ รับประโยชน์	เพื่อร่นระยะทาง และการสัญจรไป มาสะดวก	กองช่าง
๑๗๖	โครงการก่อสร้างถนน คสล. สายบาโด ซอย ๑	เพื่อเพิ่มเส้นทาง คมนาคม	กว้าง ๔.๐๐ ม. ยาว ๙๕.๐๐ ม.	-	-	-	๔๐๐,๐๐๐	๔๐๐,๐๐๐	ร้อยละ๘๐ของ ครัวเรือนที่ได้ รับประโยชน์	เพื่อร่นระยะทาง และการสัญจรไป มาสะดวก	กองช่าง
๑๗๗	โครงการก่อสร้างถนน คสล. ซอยโต๊ะกู	เพื่อเพิ่มเส้นทาง คมนาคม	กว้าง ๔.๐๐ ม. ยาว ๑๐๐.๐๐ ม.	-	-	-	๔๐๐,๐๐๐	๔๐๐,๐๐๐	ร้อยละ๘๐ของ ครัวเรือนที่ได้ รับประโยชน์	เพื่อร่นระยะทาง และการสัญจรไป มาสะดวก	กองช่าง

**รายละเอียดโครงการพัฒนา
แผนพัฒนาท้องถิ่น (พ.ศ.๒๕๖๑ - ๒๕๖๕)
เทศบาลตำบลมะรือโบตก**

ก. ยุทธศาสตร์จังหวัดที่ ๑. พัฒนาภาคการผลิต การค้าชายแดน ผลิตภัณฑ์ท้องถิ่น การท่องเที่ยวและการกีฬาเพื่อเชื่อมโยงประชาคมอาเซียน

ข. ยุทธศาสตร์การพัฒนาของ อปท. ในเขตจังหวัดที่ ๑. ด้านโครงสร้างพื้นฐาน

๑. ด้านโครงสร้างพื้นฐาน

๑.๑ แผนงานอุตสาหกรรมและการโยธา

ที่	โครงการ	วัตถุประสงค์	เป้าหมาย (ผลผลิตของ โครงการ)	งบประมาณ					ตัวชี้วัด (KPI)	ผลที่คาดว่าจะ ได้รับ	หน่วยงานรับ ผิดชอบหลัก
				๒๕๖๑ (บาท)	๒๕๖๒ (บาท)	๒๕๖๓ (บาท)	๒๕๖๔ (บาท)	๒๕๖๕ (บาท)			
๑๗๘	โครงการก่อสร้างถนน คสล. สายเปาะแมรีซออุทิศ	เพื่อเพิ่มเส้นทาง คมนาคม	กว้าง ๔.๐๐ ม. ยาว ๔๐๐.๐๐ ม.	-	-	-	๑,๔๐๐,๐๐๐	๑,๔๐๐,๐๐๐	ร้อยละ๘๐ของ ครัวเรือนที่ได้ รับประโยชน์	เพื่อร่นระยะทาง และการสัญจรไป มาสะดวก	กองช่าง
๑๗๙	โครงการก่อสร้างถนน คสล. ซอยยาว ชุมชนบาโงระนะ	เพื่อเพิ่มเส้นทาง คมนาคม	กว้าง ๑.๕๐ ม. ยาว ๔๙.๐๐ ม.	-	-	-	๖๐,๐๐๐	๖๐,๐๐๐	ร้อยละ๘๐ของ ครัวเรือนที่ได้ รับประโยชน์	เพื่อร่นระยะทาง และการสัญจรไป มาสะดวก	กองช่าง
๑๘๐	โครงการก่อสร้างถนน คสล. ซอยบาและฮิเล ชุมชนสุหร่า	เพื่อเพิ่มเส้นทาง คมนาคม	กว้าง ๒.๐๐ ม. บาว ๑๐๐.๐๐ ม.	-	-	-	๑๘๐,๐๐๐	๑๘๐,๐๐๐	ร้อยละ๘๐ของ ครัวเรือนที่ได้ รับประโยชน์	เพื่อร่นระยะทาง และการสัญจรไป มาสะดวก	กองช่าง
๑๘๑	โครงการก่อสร้างถนน คสล. มะรือโบตก ซอย ๒	เพื่อเพิ่มเส้นทาง คมนาคม	กว้าง ๔.๐๐ ม. ยาว ๑๓๐.๐๐ ม.	-	-	-	๕๐๐,๐๐๐	๕๐๐,๐๐๐	ร้อยละ๘๐ของ ครัวเรือนที่ได้ รับประโยชน์	เพื่อร่นระยะทาง และการสัญจรไป มาสะดวก	กองช่าง
๑๘๒	โครงการก่อสร้างถนน คสล. กำปางบารู	เพื่อเพิ่มเส้นทาง คมนาคม	กว้าง ๔.๐๐ ม. ยาว ๑,๕๕๔.๐๐ ม.	-	-	-	๕,๕๐๐,๐๐๐	๕,๕๐๐,๐๐๐	ร้อยละ๘๐ของ ครัวเรือนที่ได้ รับประโยชน์	เพื่อร่นระยะทาง และการสัญจรไป มาสะดวก	กองช่าง

**รายละเอียดโครงการพัฒนา
แผนพัฒนาท้องถิ่น (พ.ศ.๒๕๖๑ - ๒๕๖๕)
เทศบาลตำบลมะรือโบตก**

ก. ยุทธศาสตร์จังหวัดที่ ๑. พัฒนาภาคการผลิต การค้าชายแดน ผลิตภัณฑ์ท้องถิ่น การท่องเที่ยวและการกีฬาเพื่อเชื่อมโยงประชาคมอาเซียน

ข. ยุทธศาสตร์การพัฒนาของ อปท. ในเขตจังหวัดที่ ๑. ด้านโครงสร้างพื้นฐาน

๑. ด้านโครงสร้างพื้นฐาน

๑.๑ แผนงานอุตสาหกรรมและการโยธา

ที่	โครงการ	วัตถุประสงค์	เป้าหมาย (ผลผลิตของ โครงการ)	งบประมาณ					ตัวชี้วัด (KPI)	ผลที่คาดว่าจะ ได้รับ	หน่วยงานรับ ผิดชอบหลัก
				๒๕๖๑ (บาท)	๒๕๖๒ (บาท)	๒๕๖๓ (บาท)	๒๕๖๔ (บาท)	๒๕๖๕ (บาท)			
๑๘๓	โครงการก่อสร้างถนน คสล. มะรือโบตก ซอย ๑	เพื่อเพิ่มเส้นทาง คมนาคม	กว้าง ๔.๐๐ ม. ยาว ๑๕๐.๐๐ ม.	-	-	-	๕๐๐,๐๐๐	๕๐๐,๐๐๐	ร้อยละ๘๐ของ ครัวเรือนที่ได้ รับประโยชน์	เพื่อร่นระยะทาง และการสัญจรไป มาสะดวก	กองช่าง
๑๘๔	โครงการก่อสร้างถนน คสล. หลังบาราเซาหฺ์สุเหร่า	เพื่อเพิ่มเส้นทาง คมนาคม	กว้าง ๔.๐๐ ม. ยาว ๑๔๖.๐๐ ม.	-	-	-	๒๕๐,๐๐๐	๒๕๐,๐๐๐	ร้อยละ๘๐ของ ครัวเรือนที่ได้ รับประโยชน์	เพื่อร่นระยะทาง และการสัญจรไป มาสะดวก	กองช่าง
๑๘๕	โครงการก่อสร้างถนน คสล. สายบุญเกะบูแย	เพื่อเพิ่มเส้นทาง คมนาคม	กว้าง ๔.๐๐ ม. ยาว ๑๑๔.๐๐ ม.	-	-	-	๔๐๐,๐๐๐	๔๐๐,๐๐๐	ร้อยละ๘๐ของ ครัวเรือนที่ได้ รับประโยชน์	เพื่อร่นระยะทาง และการสัญจรไป มาสะดวก	กองช่าง
๑๘๖	โครงการก่อสร้างถนน คสล. ซอยเปาะวอ	เพื่อเพิ่มเส้นทาง คมนาคม	กว้าง ๑.๑๐ ม. ยาว ๓๙๐.๐๐ ม.	-	-	-	๔๐๐,๐๐๐	๔๐๐,๐๐๐	ร้อยละ๘๐ของ ครัวเรือนที่ได้ รับประโยชน์	เพื่อร่นระยะทาง และการสัญจรไป มาสะดวก	กองช่าง
๑๘๗	โครงการก่อสร้างถนน คสล. ซอยบือแนวกัฟ	เพื่อเพิ่มเส้นทาง คมนาคม	กว้าง ๑.๒๐ ม. ยาว ๒๕๐.๐๐ ม.	-	-	-	๖๐๐,๐๐๐	๖๐๐,๐๐๐	ร้อยละ๘๐ของ ครัวเรือนที่ได้ รับประโยชน์	เพื่อร่นระยะทาง และการสัญจรไป มาสะดวก	กองช่าง

**รายละเอียดโครงการพัฒนา
แผนพัฒนาท้องถิ่น (พ.ศ.๒๕๖๑ - ๒๕๖๕)
เทศบาลตำบลมะรือโบตก**

ก. ยุทธศาสตร์จังหวัดที่ ๑. พัฒนาภาคการผลิต การค้าขายแดน ผลิตภัณฑ์ท้องถิ่น การท่องเที่ยวและการกีฬาเพื่อเชื่อมโยงประชาคมอาเซียน

ข. ยุทธศาสตร์การพัฒนาของ อปท. ในเขตจังหวัดที่ ๑. ด้านโครงสร้างพื้นฐาน

๑. ด้านโครงสร้างพื้นฐาน

๑.๒ แผนงาน

ที่	โครงการ	วัตถุประสงค์	เป้าหมาย (ผลผลิตของ โครงการ)	งบประมาณ					ตัวชี้วัด (KPI)	ผลที่คาดว่าจะ ได้รับ	หน่วยงานรับ ผิดชอบหลัก
				๒๕๖๑ (บาท)	๒๕๖๒ (บาท)	๒๕๖๓ (บาท)	๒๕๖๔ (บาท)	๒๕๖๕ (บาท)			
๑๘๘	โครงการก่อสร้างถนน คสล. เลียบบทางรถไฟ	เพื่อเพิ่มเส้นทาง คมนาคม	กว้าง ๕.๐๐ ม. ยาว ๕๑๕.๐๐ ม.	-	-	-	๒,๑๒๕,๐๐๐	๒,๑๒๕,๐๐๐	ร้อยละ๘๐ของ ครัวเรือนที่ได้ รับประโยชน์	เพื่อร่นระยะทาง และการสัญจรไป มาสะดวก	กองช่าง
๑๘๙	โครงการขยายเขตไฟฟ้า ชุมชนบูกะมัง	เพื่อให้ชุมชนมีไฟฟ้า ใช้	๒๐๐ ม.	-	-	๔๐๐,๐๐๐	๔๐๐,๐๐๐	๔๐๐,๐๐๐	ร้อยละ๘๐ของ ครัวเรือนที่ได้ รับประโยชน์	ประชาชนมีไฟฟ้า ใช้	กองช่าง กฟภ.ระแงะ
รวม	๑๘๘ โครงการ			๔,๘๖๐,๖๐๐	๑๔,๓๑๑,๒๐๐	๑๔,๔๓๔,๐๐๐	๑๗๗,๗๘๗,๐๕๐	๙๖,๒๘๗,๐๐๐			

**รายละเอียดโครงการพัฒนา
แผนพัฒนาท้องถิ่น (พ.ศ.๒๕๖๑ - ๒๕๖๕)
เทศบาลตำบลมะรือโบตก**

ก. ยุทธศาสตร์จังหวัดที่ ๑ การเสริมสร้างความมั่นคงทางเศรษฐกิจ และการกระจายรายได้ทั่วทั้งจังหวัด และที่ ๒ การเสริมสร้างศักยภาพทางการการค้าชายแดนระหว่างประเทศที่เข้มแข็ง
ข. ยุทธศาสตร์การพัฒนาของ อปท. ในเขตจังหวัดที่ ๔ ด้านการวางแผน การส่งเสริมการลงทุนพาณิชย์กรรม และการท่องเที่ยว□

๒. ยุทธศาสตร์ด้านเศรษฐกิจและการท่องเที่ยว

๒.๑ แผนงานเคหะและชุมชน

ที่	โครงการ	วัตถุประสงค์	เป้าหมาย (ผลผลิตของ โครงการ)	งบประมาณ					ตัวชี้วัด (KPI)	ผลที่คาดว่าจะ ได้รับ	หน่วยงานรับ ผิดชอบหลัก
				๒๕๖๑ (บาท)	๒๕๖๒ (บาท)	๒๕๖๓ (บาท)	๒๕๖๔ (บาท)	๒๕๖๕ (บาท)			
๑	โครงการก่อสร้างศูนย์ฝึกอบรมอาชีพ และจำหน่ายผลิตภัณฑ์ชุมชน	เพื่อให้ประชาชนมี สถานที่ฝึกอบรมและ มีศูนย์จำหน่าย ผลิตภัณฑ์	จำนวน ๑ แห่ง	๓,๐๐๐,๐๐๐	๓,๐๐๐,๐๐๐	๓,๐๐๐,๐๐๐	๓,๐๐๐,๐๐๐	๓,๐๐๐,๐๐๐	ร้อยละ๘๐ของ ประชาชนที่ ได้ประโยชน์	ประชาชนมีรายได้ เพิ่มขึ้น	กองช่าง
๒	โครงการจัดจ้างทำแบบ(MODEL)	เพื่อให้เป็นแนวทาง ในการจัดสัดส่วนของ พื้นที่ให้เหมาะสม	ในพื้นที่ของเทศบาล	๑,๐๐๐,๐๐๐	๑,๐๐๐,๐๐๐	๑,๐๐๐,๐๐๐	๑,๐๐๐,๐๐๐	๑,๐๐๐,๐๐๐	ร้อยละ๘๐ของ ประชาชนที่ ได้ประโยชน์	การใช้ประโยชน์ ของพื้นที่อย่าง คุ้มค่า	กองช่าง
๓	โครงการจัดทำสวนสาธารณะ	เพื่อสร้างภูมิทัศน์ให้ ดูสวยงาม	พื้นที่ ๑๖ ไร่ ตามแบบเทศบาล	๑๘,๐๐๐,๐๐๐	๑๘,๐๐๐,๐๐๐	๑๘,๐๐๐,๐๐๐	๑๘,๐๐๐,๐๐๐	๑๘,๐๐๐,๐๐๐	ร้อยละ๘๐ของ ประชาชนที่ ได้ประโยชน์	เป็นแหล่งพักผ่อน และออกกำลังกาย	กองช่าง
รวม	๓ โครงการ	-	-	๒๒,๐๐๐,๐๐๐	๒๒,๐๐๐,๐๐๐	๒๒,๐๐๐,๐๐๐	๒๒,๐๐๐,๐๐๐	๒๒,๐๐๐,๐๐๐	-	-	-

รายละเอียดโครงการพัฒนา
แผนพัฒนาท้องถิ่น (พ.ศ.๒๕๖๑ - ๒๕๖๕)
เทศบาลตำบลมะรือโบตก

ก. ยุทธศาสตร์จังหวัดที่ ๑ การเสริมสร้างความมั่นคงทางเศรษฐกิจ และการกระจายรายได้ทั่วทั้งจังหวัด และที่ ๒ การเสริมสร้างศักยภาพทางการการค้าชายแดนระหว่างประเทศที่เข้มแข็ง

ข. ยุทธศาสตร์การพัฒนาของ อปท. ในเขตจังหวัดที่ ๔ ด้านการวางแผน การส่งเสริมการลงทุนพาณิชย์กรรม และการท่องเที่ยว

๒. ยุทธศาสตร์ด้านเศรษฐกิจและการท่องเที่ยว

๒.๓ แผนงานสร้างความเข้มแข็งของชุมชน

ที่	โครงการ	วัตถุประสงค์	เป้าหมาย (ผลผลิตของ โครงการ)	งบประมาณ					ตัวชี้วัด (KPI)	ผลที่คาดว่าจะได้รับ	หน่วยงานรับผิดชอบหลัก
				๒๕๖๑ (บาท)	๒๕๖๒ (บาท)	๒๕๖๓ (บาท)	๒๕๖๔ (บาท)	๒๕๖๕ (บาท)			
๑	โครงการจัดนิทรรศการสินค้า พื้นเมือง(OTOP)	เพื่อจัดจำหน่ายสินค้า ในพื้นที่	สินค้าในเขตเทศบาล	๑๐,๐๐๐	๑๐,๐๐๐	๑๐,๐๐๐	๑๐,๐๐๐	๑๐,๐๐๐	ร้อยละ๘๐ของ ประชาชนที่ ได้ประโยชน์	สร้างรายได้และ ลดรายจ่าย	กองสวัสดิการ สังคม
รวม	๑ โครงการ	-	-	๑๐,๐๐๐	๑๐,๐๐๐	๑๐,๐๐๐	๑๐,๐๐๐	๑๐,๐๐๐	-	-	-

**รายละเอียดโครงการพัฒนา
แผนพัฒนาท้องถิ่น (พ.ศ.๒๕๖๑ - ๒๕๖๕)
เทศบาลตำบลมะรือโบตก**

ก. ยุทธศาสตร์จังหวัดที่ ๑ การเสริมสร้างความมั่นคงทางเศรษฐกิจ และการกระจายรายได้ทั่วทั้งจังหวัด และที่ ๒ การเสริมสร้างศักยภาพทางการการค้าชายแดนระหว่างประเทศที่เข้มแข็ง
ข. ยุทธศาสตร์การพัฒนาของ อปท. ในเขตจังหวัดที่ ๔ ด้านการวางแผน การส่งเสริมการลงทุนพาณิชย์กรรม และการท่องเที่ยว □

๒. ยุทธศาสตร์ด้านเศรษฐกิจและการท่องเที่ยว

๒.๔ แผนงานการเกษตร

ที่	โครงการ	วัตถุประสงค์	เป้าหมาย (ผลผลิตของ โครงการ)	งบประมาณ					ตัวชี้วัด (KPI)	ผลที่คาดว่าจะได้รับ	หน่วยงานรับผิดชอบหลัก
				๒๕๖๑ (บาท)	๒๕๖๒ (บาท)	๒๕๖๓ (บาท)	๒๕๖๔ (บาท)	๒๕๖๕ (บาท)			
๑	โครงการส่งเสริมผลิตภัณฑ์พืชสมุนไพรกลุ่มอาสาสมัครสาธารณสุขเทศบาลตำบลมะรือโบตก	๑. เพื่อส่งเสริมการใช้พืชสมุนไพรในท้องถิ่นให้ชุมชน ๒. เพื่อส่งเสริมลดภาวะการใช้สารเคมีในชุมชนให้ลดลง	อสม./ประชาชน	๕๐,๐๐๐	๕๐,๐๐๐	๕๐,๐๐๐	๕๐,๐๐๐	๕๐,๐๐๐	ร้อยละ๙๐การใช้ผลิตภัณฑ์พืชสมุนไพร	๑.ประชาชนมีความรู้ในพืชสมุนไพร ๒. ชุมชนมีการใช้พืชสมุนไพร	กองสาธารณสุขและสิ่งแวดล้อม
รวม	๑ โครงการ	-	-	๕๐,๐๐๐	๕๐,๐๐๐	๕๐,๐๐๐	๕๐,๐๐๐	๕๐,๐๐๐	-	-	-

**รายละเอียดโครงการพัฒนา
แผนพัฒนาท้องถิ่น (พ.ศ.๒๕๖๑ - ๒๕๖๕)
เทศบาลตำบลมะรือโบตก**

ก. ยุทธศาสตร์จังหวัดที่ ๑ การเสริมสร้างความมั่นคงทางเศรษฐกิจ และการกระจายรายได้ทั่วทั้งจังหวัด และที่ ๒ การเสริมสร้างศักยภาพทางการการค้าชายแดนระหว่างประเทศที่เข้มแข็ง
ข. ยุทธศาสตร์การพัฒนาของ อปท. ในเขตจังหวัดที่ ๔ ด้านการวางแผน การส่งเสริมการลงทุนพาณิชย์กรรม และการท่องเที่ยว □

๒. ยุทธศาสตร์ด้านเศรษฐกิจและการท่องเที่ยว

๒.๕ แผนงานบริหารงานทั่วไป

ที่	โครงการ	วัตถุประสงค์	เป้าหมาย (ผลผลิตของ โครงการ)	งบประมาณ					ตัวชี้วัด (KPI)	ผลที่คาดว่าจะได้รับ	หน่วยงานรับผิดชอบหลัก
				๒๕๖๑ (บาท)	๒๕๖๒ (บาท)	๒๕๖๓ (บาท)	๒๕๖๔ (บาท)	๒๕๖๕ (บาท)			
๑	โครงการจ้างนักเรียน นักศึกษา ทำงานช่วงปิดเทอม	เพื่อสร้างรายได้และ ประสบการณ์	นักเรียน นักศึกษา ในเขตเทศบาล	๖๐,๐๐๐	๖๐,๐๐๐	๖๐,๐๐๐	๖๐,๐๐๐	๖๐,๐๐๐	ร้อยละ๙๐ของ ผู้เข้าร่วม	ช่วยแบ่งเบาแก่ ผู้ปกครอง	สำนักปลัด
รวม	๑ โครงการ	-	-	๖๐,๐๐๐	๖๐,๐๐๐	๖๐,๐๐๐	๖๐,๐๐๐	๖๐,๐๐๐	-	-	-

**รายละเอียดโครงการพัฒนา
แผนพัฒนาท้องถิ่น (พ.ศ.๒๕๖๑ - ๒๕๖๕)
เทศบาลตำบลมะรือโบตก**

ก. ยุทธศาสตร์จังหวัดที่ ๓ การเสริมสร้างจังหวัดให้เป็นบ้านเมืองน่าอยู่ บนฐานการพึ่งตนเองอย่างมั่นคง

ข. ยุทธศาสตร์การพัฒนาของ อปท. ในเขตจังหวัดที่ ๒ ด้านงานส่งเสริมคุณภาพชีวิต และที่ ๔ ด้านการวางแผน การส่งเสริมการลงทุนพาณิชย์กรรม และการท่องเที่ยว

๓. ยุทธศาสตร์ด้านการแก้ไขปัญหาความยากจน

๓.๑ แผนงานสร้างความเข้มแข็งของชุมชน

ที่	โครงการ	วัตถุประสงค์	เป้าหมาย (ผลผลิตของ โครงการ)	งบประมาณ					ตัวชี้วัด (KPI)	ผลที่คาดว่าจะ ได้รับ	หน่วยงานรับ ผิดชอบหลัก
				๒๕๖๑ (บาท)	๒๕๖๒ (บาท)	๒๕๖๓ (บาท)	๒๕๖๔ (บาท)	๒๕๖๕ (บาท)			
๑	โครงการส่งเสริมอาชีพให้กับ ประชาชน	เพื่อสร้างงาน สร้าง อาชีพให้กับประชาชน	กลุ่มอาชีพ หรือผู้สนใจ ในเขตเทศบาล	๑๕๐,๐๐๐	๑๕๐,๐๐๐	๑๕๐,๐๐๐	๑๕๐,๐๐๐	๑๕๐,๐๐๐	ร้อยละ๘๐ของ จำนวนกิจกรรม	ประชาชนมีงาน มีอาชีพและมีราย ได้เพิ่มขึ้น	กองสวัสดิการ สังคม
๒	โครงการเพิ่มประสิทธิภาพ คณะกรรมการกลุ่มอาชีพ	เพื่อเพิ่มประสิทธิภาพ คณะกรรมการกลุ่ม อาชีพ	คณะกรรมการกลุ่ม อาชีพในเขตเทศบาล	๖๐,๐๐๐	๖๐,๐๐๐	๖๐,๐๐๐	๖๐,๐๐๐	๖๐,๐๐๐	ร้อยละ๘๐ของ ผู้เข้าร่วม	คณะกรรมการ กลุ่มอาชีพมีประ สิทธิภาพมากขึ้น	กองสวัสดิการ สังคม
๓	โครงการอบรมอาชีพให้กับ ผู้ด้อยโอกาส	เพื่อสร้างงาน สร้าง อาชีพให้กับผู้ด้อย โอกาส	ผู้ด้อยโอกาส ในเขตเทศบาล	๓๐,๐๐๐	๓๐,๐๐๐	๓๐,๐๐๐	๓๐,๐๐๐	๓๐,๐๐๐	ร้อยละ๘๐ของ ผู้เข้าร่วม	ผู้ด้อยโอกาสมีงาน มีอาชีพและมี รายได้เพิ่มขึ้น	กองสวัสดิการ สังคม
รวม	๓ โครงการ	-	-	๒๔๐,๐๐๐	๒๔๐,๐๐๐	๒๔๐,๐๐๐	๒๔๐,๐๐๐	๒๔๐,๐๐๐	-	-	-

**รายละเอียดโครงการพัฒนา
แผนพัฒนาท้องถิ่น (พ.ศ.๒๕๖๑ - ๒๕๖๕)
เทศบาลตำบลมะรือโบตก**

- ก. ยุทธศาสตร์จังหวัดที่ ๑ การเสริมสร้างความมั่นคงทางเศรษฐกิจ และการกระจายรายได้ทั่วทั้งจังหวัด และที่ ๒ การเสริมสร้างศักยภาพทางการการค้าชายแดนระหว่างประเทศที่เข้มแข็ง
- ข. ยุทธศาสตร์การพัฒนาของ อปท. ในเขตจังหวัดที่ ๔ ด้านการวางแผน การส่งเสริมการลงทุนพาณิชย์กรรม และการท่องเที่ยว □
๓. ยุทธศาสตร์ด้านการแก้ไขปัญหาความยากจน

๓.๓ แผนงานการเกษตร

ที่	โครงการ	วัตถุประสงค์	เป้าหมาย (ผลผลิตของ โครงการ)	งบประมาณ					ตัวชี้วัด (KPI)	ผลที่คาดว่าจะได้รับ	หน่วยงานรับผิดชอบหลัก
				๒๕๖๑ (บาท)	๒๕๖๒ (บาท)	๒๕๖๓ (บาท)	๒๕๖๔ (บาท)	๒๕๖๕ (บาท)			
๑	โครงการส่งเสริมการทำนา	เพื่อให้ประชาชนลดรายจ่ายให้กับครอบครัว	เกษตรกรผู้ประกอบอาชีพการทำนาในเขตเทศบาล	๑๐๐,๐๐๐	๑๐๐,๐๐๐	๑๑๐,๐๐๐	๑๒๐,๐๐๐	๑๒๐,๐๐๐	ร้อยละ๙๐ของผู้เข้าร่วม	เพื่อให้ประชาชนลดรายจ่ายให้กับครอบครัว	กองสวัสดิการสังคม
๒	โครงการส่งเสริมการนำหลักปรัชญาเศรษฐกิจพอเพียงไปใช้ในการดำเนินชีวิตและประกอบอาชีพ	เพื่อให้สตรีมีความรู้ความเข้าใจหลักปรัชญาเศรษฐกิจพอเพียง	สตรีภายในเขตเทศบาล ๖๐ คน	๗๐,๐๐๐	๗๐,๐๐๐	๑๐๐,๐๐๐	๑๐๐,๐๐๐	๑๐๐,๐๐๐	ร้อยละ๙๐ของผู้เข้าร่วม	องค์กรสตรีดำเนินชีวิตตามหลักปรัชญาเศรษฐกิจพอเพียง	กองสวัสดิการสังคม
รวม	๒ โครงการ	-	-	๑๗๐,๐๐๐	๑๗๐,๐๐๐	๒๑๐,๐๐๐	๒๒๐,๐๐๐	๒๒๐,๐๐๐	-	-	-

**รายละเอียดโครงการพัฒนา
แผนพัฒนาท้องถิ่น (พ.ศ.๒๕๖๑ - ๒๕๖๕)
เทศบาลตำบลมะรือโบตก**

- ก. ยุทธศาสตร์จังหวัดที่ ๔ การเสริมสร้างการมีส่วนร่วมในการพัฒนาจังหวัดให้มีสันติสุขที่ยั่งยืน
 ข. ยุทธศาสตร์การพัฒนาของ อปท. ในเขตจังหวัดที่ ๖ ด้านศิลปะ วัฒนธรรม จารีตประเพณีและภูมิปัญญาท้องถิ่น □
 ๔. ยุทธศาสตร์ด้านการศึกษา ศาสนา ประเพณี ศิลปวัฒนธรรม และภูมิปัญญาท้องถิ่น

๔.๑ แผนงานการศึกษา

ที่	โครงการ	วัตถุประสงค์	เป้าหมาย (ผลผลิตของ โครงการ)	งบประมาณ					ตัวชี้วัด (KPI)	ผลที่คาดว่าจะ ได้รับ	หน่วยงานรับ ผิดชอบหลัก
				๒๕๖๑ (บาท)	๒๕๖๒ (บาท)	๒๕๖๓ (บาท)	๒๕๖๔ (บาท)	๒๕๖๕ (บาท)			
๑	โครงการก่อสร้างอาคารเรียนศูนย์พัฒนาเด็กเล็ก	เพื่อใช้เป็นสถานที่ในการจัดการเรียนการสอน	๑ แห่ง	๓,๕๐๐,๐๐๐	๓,๕๐๐,๐๐๐	๓,๕๐๐,๐๐๐	๓,๕๐๐,๐๐๐	๓,๕๐๐,๐๐๐	ร้อยละ๘๐ของจำนวนผู้ที่ได้รับประโยชน์	มีอาคารศูนย์พัฒนาเด็กเล็กที่ได้มาตรฐาน	กองการศึกษา กองช่าง
๒	โครงการจัดทำเหล็กดักประตู - หน้าต่างอาคารศูนย์เด็กฯ	เพื่อป้องกันทรัพย์สินของศูนย์พัฒนาเด็กเล็ก	๑ แห่ง	๕๐,๐๐๐	๕๐,๐๐๐	๕๐,๐๐๐	๕๐,๐๐๐	๕๐,๐๐๐	ร้อยละ๘๐ของจำนวนที่ก่อสร้าง	ทำให้ทรัพย์สินของศูนย์เด็กฯปลอดภัย	กองการศึกษา กองช่าง
๓	โครงการก่อสร้างโรงจอดรถของศูนย์พัฒนาเด็กเล็ก	เพื่อเป็นสถานที่จอดรถสำหรับครูผู้ปกครองที่มาติดต่อราชการ	๑ แห่ง	๑๕๐,๐๐๐	๑๕๐,๐๐๐	๑๕๐,๐๐๐	๑๕๐,๐๐๐	๑๕๐,๐๐๐	ร้อยละ๘๐ของจำนวนผู้ที่ได้รับประโยชน์	มีสถานที่จอดรถ	กองการศึกษา กองช่าง
๔	โครงการก่อสร้างท่อถึงเหล็กน้ำขนาดความจุ ๑๒ ลูกบาศก์เมตร	เพื่อให้ศูนย์พัฒนาเด็กเล็กมีน้ำใช้อุปโภคบริโภค	๑ จุด	๖๐๐,๐๐๐	๖๐๐,๐๐๐	๖๐๐,๐๐๐	๖๐๐,๐๐๐	๖๐๐,๐๐๐	ร้อยละ๘๐ของจำนวนผู้ที่ได้รับประโยชน์	ศูนย์พัฒนาเด็กเล็กมีน้ำที่มีคุณภาพใช้อุปโภคบริโภค	กองการศึกษา กองช่าง

รายละเอียดโครงการพัฒนา
แผนพัฒนาท้องถิ่น (พ.ศ.๒๕๖๑ - ๒๕๖๕)
เทศบาลตำบลมะรือโบตก

- ก. ยุทธศาสตร์จังหวัดที่ ๔ การเสริมสร้างการมีส่วนร่วมในการพัฒนาจังหวัดให้มีสันติสุขที่ยั่งยืน
- ข. ยุทธศาสตร์การพัฒนาของ อปท. ในเขตจังหวัดที่ ๖ ด้านศิลปะ วัฒนธรรม จารีตประเพณีและภูมิปัญญาท้องถิ่น □
๔. ยุทธศาสตร์ด้านการศึกษา ศาสนา ประเพณี ศิลปวัฒนธรรม และภูมิปัญญาท้องถิ่น
- ๔.๑ แผนงานการศึกษา

ที่	โครงการ	วัตถุประสงค์	เป้าหมาย (ผลผลิตของ โครงการ)	งบประมาณ					ตัวชี้วัด (KPI)	ผลที่คาดว่าจะ ได้รับ	หน่วยงานรับ ผิดชอบหลัก
				๒๕๖๑ (บาท)	๒๕๖๒ (บาท)	๒๕๖๓ (บาท)	๒๕๖๔ (บาท)	๒๕๖๕ (บาท)			
๕	โครงการปรับปรุงภูมิทัศน์ภายใน อาคารศูนย์พัฒนาเด็กเล็ก	เพื่อเพิ่มประสิทธิภาพ และมีสภาพแวดล้อม ที่ดี	๑ แห่ง	๕๐๐,๐๐๐	๕๐๐,๐๐๐	๕๐๐,๐๐๐	๕๐๐,๐๐๐	-	ร้อยละ๘๐ของ จำนวนผู้ที่ได้ รับประโยชน์	ทำให้ศูนย์พัฒนา เด็กเล็กมีความน่า อยู่และปลอดภัย	กองการศึกษา กองช่าง
๖	โครงการปรับปรุงศาลาภิรทอาตี (หน้าศูนย์เรียนรู้) ชุมชนอาแว	เพื่อเพิ่มประสิทธิภาพ และมีสภาพแวดล้อม ที่ดี	ขนาด ๔.๐๐ ม. ยาว ๖.๔๐ ม. สูง ๒.๔๐ ม.	๑๐๐,๐๐๐	๑๐๐,๐๐๐	๑๐๐,๐๐๐	๑๐๐,๐๐๐	-	ร้อยละ๘๐ของ จำนวนผู้ที่ได้ รับประโยชน์	มีความปลอดภัย และน่าอยู่ขึ้น	กองการศึกษา กองช่าง
๗	โครงการก่อสร้างอาคารสำนักงาน ศูนย์พัฒนาเด็กเล็ก	เพื่อให้มีสถานที่ปฏิบัติ งานด้านธุรการ และการจัดประชุม	๑ แห่ง	๑,๐๐๐,๐๐๐	๑,๐๐๐,๐๐๐	๑,๐๐๐,๐๐๐	๑,๐๐๐,๐๐๐	-	ร้อยละ๘๐ของ จำนวนผู้ที่ได้ รับประโยชน์	มีอาคารศูนย์พัฒ นาเด็กเล็กที่ได้ มาตรฐาน	กองการศึกษา กองช่าง
๘	โครงการก่อสร้างซุ้มหลังคาบริเวณ ศูนย์พัฒนาเด็กเล็ก	เพื่อใช้เป็นสถานที่ใน การจัดกิจกรรม นันทนาการ	๑ แห่ง	๓,๕๐๐,๐๐๐	๓,๕๐๐,๐๐๐	๓,๕๐๐,๐๐๐	๓,๕๐๐,๐๐๐	-	ร้อยละ๘๐ของ จำนวนผู้ที่ได้ รับประโยชน์	สถานที่จัดการ เรียนการสอนมี ประสิทธิภาพ	กองการศึกษา กองช่าง

รายละเอียดโครงการพัฒนา
แผนพัฒนาท้องถิ่น (พ.ศ.๒๕๖๑ - ๒๕๖๕)
เทศบาลตำบลมะรือโบตก

- ก. ยุทธศาสตร์จังหวัดที่ ๔ การเสริมสร้างการมีส่วนร่วมในการพัฒนาจังหวัดให้มีสันติสุขที่ยั่งยืน
- ข. ยุทธศาสตร์การพัฒนาของ อปท. ในเขตจังหวัดที่ ๖ ด้านศิลปะ วัฒนธรรม จารีตประเพณีและภูมิปัญญาท้องถิ่น□
๔. ยุทธศาสตร์ด้านการศึกษา ศาสนา ประเพณี ศิลปวัฒนธรรม และภูมิปัญญาท้องถิ่น
- ๔.๑ แผนงานการศึกษา

ที่	โครงการ	วัตถุประสงค์	เป้าหมาย (ผลผลิตของ โครงการ)	งบประมาณ					ตัวชี้วัด (KPI)	ผลที่คาดว่าจะ ได้รับ	หน่วยงานรับ ผิดชอบหลัก
				๒๕๖๑ (บาท)	๒๕๖๒ (บาท)	๒๕๖๓ (บาท)	๒๕๖๔ (บาท)	๒๕๖๕ (บาท)			
๙	โครงการก่อสร้างอาคารเรียน คัมภีร์อัลกุรอานประจำชุมชน	เพื่อใช้เป็นสถานที่ เรียนคัมภีร์อัลกุรอาน ของเด็กและเยาวชน	๑ แห่ง	๑,๕๐๐,๐๐๐	๑,๕๐๐,๐๐๐	๑,๕๐๐,๐๐๐	๑,๕๐๐,๐๐๐	๑,๕๐๐,๐๐๐	ร้อยละ๘๐ของ จำนวนผู้ที่ได้ รับประโยชน์	มีสถานที่เรียนและ สอนอัลกุรอาน	กองการศึกษา กองช่าง
๑๐	โครงการจัดซื้อที่ดินเพื่อก่อสร้าง ศูนย์เรียนรู้คัมภีร์อัลกุรอาน	เพื่อเป็นสถานที่สำ หรับการเรียนการ สอนคัมภีร์อัลกุรอาน	๑ แห่ง	๔๐๐,๐๐๐	๔๐๐,๐๐๐	๔๐๐,๐๐๐	๔๐๐,๐๐๐	๔๐๐,๐๐๐	ร้อยละ๘๐ของ จำนวนผู้ที่ได้ รับประโยชน์	มีสถานที่เรียน	กองการศึกษา
๑๑	โครงการก่อสร้างป้อมยาม	เพื่อใช้เป็นอาคาร ป้องกันเหตุร้ายต่างๆ	กว้าง ๓*๓ เมตร	๙๐,๐๐๐	๙๐,๐๐๐	๙๐,๐๐๐	๙๐,๐๐๐	๙๐,๐๐๐	ร้อยละ๘๐ของ จำนวนอาคาร ที่ก่อสร้าง	สามารถป้องกัน เหตุร้ายต่างๆ ได้	กองการศึกษา กองช่าง
๑๒	โครงการก่อสร้างป้ายบอกทางของ ศูนย์พัฒนาเด็กเล็ก	เพื่อใช้บอกเส้นทาง มายังศูนย์เด็ก	๔ จุด	๒๕,๐๐๐	๒๕,๐๐๐	๒๕,๐๐๐	๒๕,๐๐๐	๒๕,๐๐๐	ร้อยละ๘๐ของ จำนวนป้าย ที่ก่อสร้าง	ผู้มาติดต่อมีความ สะดวก	กองการศึกษา กองช่าง

**รายละเอียดโครงการพัฒนา
แผนพัฒนาท้องถิ่น (พ.ศ.๒๕๖๑ - ๒๕๖๕)
เทศบาลตำบลมะรือโบตก**

- ก. ยุทธศาสตร์จังหวัดที่ ๔ การเสริมสร้างการมีส่วนร่วมในการพัฒนาจังหวัดให้มีสันติสุขที่ยั่งยืน
- ข. ยุทธศาสตร์การพัฒนาของ อปท. ในเขตจังหวัดที่ ๖ ด้านศิลปะ วัฒนธรรม จารีตประเพณีและภูมิปัญญาท้องถิ่น □
๔. ยุทธศาสตร์ด้านการศึกษา ศาสนา ประเพณี ศิลปวัฒนธรรม และภูมิปัญญาท้องถิ่น
- ๔.๑ แผนงานการศึกษา

ที่	โครงการ	วัตถุประสงค์	เป้าหมาย (ผลผลิตของ โครงการ)	งบประมาณ					ตัวชี้วัด (KPI)	ผลที่คาดว่าจะ ได้รับ	หน่วยงานรับ ผิดชอบหลัก
				๒๕๖๑ (บาท)	๒๕๖๒ (บาท)	๒๕๖๓ (บาท)	๒๕๖๔ (บาท)	๒๕๖๕ (บาท)			
๑๓	โครงการก่อสร้างซุ้มทางเดินบริเวณ ภายในศูนย์พัฒนาเด็กเล็ก	เพื่อใช้เป็นทางเดิน ระหว่างอาคารต่างๆ ภายในศูนย์เด็กฯ	๑ จุด	๓๐๐,๐๐๐	๓๐๐,๐๐๐	๓๐๐,๐๐๐	๓๐๐,๐๐๐	๓๐๐,๐๐๐	ร้อยละ๘๐ของ จำนวนซุ้ม ที่ก่อสร้าง	ทางเดินระหว่าง อาคารเรียนต่างๆ มีความสะดวก	กองการศึกษา กองช่าง
๑๔	โครงการก่อสร้างรั้วคอนกรีตเสริม เหล็ก โรงเรียนตาดีกา (ชุมชนฮาปา)	เพื่อแสดงขอบเขตที่ ชัดเจน	สูง ๑.๕๐ ม. ยาว ๘๐ ม.	๒๘๐,๐๐๐	๒๘๐,๐๐๐	๒๘๐,๐๐๐	๒๘๐,๐๐๐	๒๘๐,๐๐๐	ร้อยละ๘๐ของ จำนวน ที่ก่อสร้าง	มีรั้วที่แข็งแรงและ ปลอดภัย	กองการศึกษา กองช่าง
๑๕	โครงการก่อสร้างอาคารเรียนศูนย์ พัฒนาเด็กเล็ก	เพื่อใช้ในการจัดการ เรียนการสอนนักเรียน	ขนาดกว้าง ๘ ม. ยาว ๑๑ ม. ๑ หลัง	-	-	๑,๑๐๐,๐๐	๑,๑๐๐,๐๐๐	๑,๑๐๐,๐๐	อาคารเรียนเสร็จ ตามแบบแปลน	มีอาคารเรียนเพื่อใช้ ในการเรียนการสอน	กองการศึกษา กองช่าง
๑๖	โครงการก่อสร้างทางเท้าพร้อมหลังคา เด็กนักเรียนและครู	เพื่อใช้เป็นทางเดินของ เด็กนักเรียนและครู	ขนาดกว้าง ๑.๕ ม. ยาว ๑๐ ม.	-	-	๑๕๐,๐๐๐	๑๕๐,๐๐๐	๑๕๐,๐๐๐	จำนวนการก่อสร้างที่ แล้วเสร็จ ตามแบบแปลน	ทำให้การสัญจรไป มาของเด็กนักเรียน และครูมีความสะดวก	กองการศึกษา กองช่าง

**รายละเอียดโครงการพัฒนา
แผนพัฒนาท้องถิ่น (พ.ศ.๒๕๖๑ - ๒๕๖๕)
เทศบาลตำบลมะรือโบตก**

- ก. ยุทธศาสตร์จังหวัดที่ ๔ การเสริมสร้างการมีส่วนร่วมในการพัฒนาจังหวัดให้มีสันติสุขที่ยั่งยืน
- ข. ยุทธศาสตร์การพัฒนาของ อปท. ในเขตจังหวัดที่ ๖ ด้านศิลปะ วัฒนธรรม จารีตประเพณีและภูมิปัญญาท้องถิ่น □
๔. ยุทธศาสตร์ด้านการศึกษา ศาสนา ประเพณี ศิลปวัฒนธรรม และภูมิปัญญาท้องถิ่น
- ๔.๑ แผนงานการศึกษา

ที่	โครงการ	วัตถุประสงค์	เป้าหมาย (ผลผลิตของ โครงการ)	งบประมาณ					ตัวชี้วัด (KPI)	ผลที่คาดว่าจะ ได้รับ	หน่วยงานรับ ผิดชอบหลัก
				๒๕๖๑ (บาท)	๒๕๖๒ (บาท)	๒๕๖๓ (บาท)	๒๕๖๔ (บาท)	๒๕๖๕ (บาท)			
๑๗	โครงการต่อเติมโครงหลังคาเหล็ก	เพื่อใช้ในการจัดการเรียนการสอนนักเรียน	ขนาดกว้าง ๕ ม. ยาว ๑๑ ม.	-	-	-	๕๒๐,๐๐๐	-	จำนวนการก่อสร้างที่แล้วเสร็จ	ทำให้นักเรียนมีพื้นที่การเรียนรู้เพิ่ม	กองการศึกษา
๑๘	โครงการต่อเติมเฉลียงอาคารเรียนศูนย์พัฒนาเด็กเล็ก	เพื่อป้องกันฝนเมื่อผู้ปกครองมารับส่งเด็กนักเรียนในช่วงฝนตก	ขนาดกว้าง ๔ ม. ยาว ๕.๑๐ ม.	-	-	-	๒๗๙,๐๐๐	-	จำนวนการก่อสร้างที่แล้วเสร็จ	ทำให้นักเรียนไม่เปียกฝนในขณะที่ผู้ปกครองมารับส่งนักเรียน	กองการศึกษา

รายละเอียดโครงการพัฒนา
แผนพัฒนาท้องถิ่น (พ.ศ.๒๕๖๑ - ๒๕๖๕)
เทศบาลตำบลมะรือโบตก

- ก. ยุทธศาสตร์จังหวัดที่ ๔ การเสริมสร้างการมีส่วนร่วมในการพัฒนาจังหวัดให้มีสันติสุขที่ยั่งยืน
- ข. ยุทธศาสตร์การพัฒนาของ อปท. ในเขตจังหวัดที่ ๖ ด้านศิลปะ วัฒนธรรม จารีตประเพณีและภูมิปัญญาท้องถิ่น □
๔. ยุทธศาสตร์ด้านการศึกษา ศาสนา ประเพณี ศิลปวัฒนธรรม และภูมิปัญญาท้องถิ่น
- ๔.๒ แผนงานการศึกษา

ที่	โครงการ	วัตถุประสงค์	เป้าหมาย (ผลผลิตของ โครงการ)	งบประมาณ					ตัวชี้วัด (KPI)	ผลที่คาดว่าจะ ได้รับ	หน่วยงานรับ ผิดชอบหลัก
				๒๕๖๑ (บาท)	๒๕๖๒ (บาท)	๒๕๖๓ (บาท)	๒๕๖๔ (บาท)	๒๕๖๕ (บาท)			
๑๙	โครงการจัดซื้ออาหารเสริมนมและอาหารกลางวันให้กับโรงเรียนในเขตเทศบาล	เพื่อส่งเสริมด้านโภชนาการของเด็กนักเรียน	โรงเรียน ๔ แห่ง	๒,๒๔๗,๕๕๕	๒,๒๔๗,๕๕๕	๒,๒๔๗,๕๕๕	๒,๒๔๗,๕๕๕	๒,๒๔๗,๕๕๕	ร้อยละ๘๐ของจำนวนเด็ก	เด็กนักเรียนมีพัฒนาการเติบโตเหมาะสมกับวัย	กองการศึกษา
๒๐	โครงการจัดซื้ออาหารเสริมนมให้กับศูนย์พัฒนาเด็กเล็กฯ	เพื่อส่งเสริมด้านโภชนาการของเด็กเล็ก	เด็กนักเรียนของศูนย์พัฒนาเด็กเล็ก	๑๖๕,๗๕๐	๑๖๕,๗๕๐	๑๖๕,๗๕๐	๑๖๕,๗๕๐	๑๖๕,๗๕๐	ร้อยละ๘๐ของจำนวนเด็ก	เด็กนักเรียนมีพัฒนาการเติบโตเหมาะสมกับวัย	กองการศึกษา
๒๑	โครงการจัดซื้อวัสดุ อุปกรณ์ สื่อการเรียนการสอนให้กับศูนย์พัฒนาเด็กเล็กของเทศบาล	เพื่อใช้เป็นสื่อการเรียนการสอนของศูนย์เด็กเล็ก	เด็กนักเรียนของศูนย์พัฒนาเด็กเล็ก	๑๐๐,๐๐๐	๑๐๐,๐๐๐	๑๐๐,๐๐๐	๑๐๐,๐๐๐	๑๐๐,๐๐๐	ร้อยละ๘๐ของจำนวนสื่อที่จัดหา	การเรียนการสอนมีประสิทธิภาพเพิ่มมากขึ้น	กองการศึกษา
๒๒	โครงการจัดซื้อวัสดุอุปกรณ์การเรียนการสอนให้ศูนย์เรียนรู้คัมภีร์อัลกุรอานของศูนย์ฯ	เพื่อเพิ่มประสิทธิภาพการจัดการการสอนของศูนย์ฯ	ศูนย์เรียนรู้ฯ ในเขตเทศบาล	๑๐๐,๐๐๐	๑๐๐,๐๐๐	๑๐๐,๐๐๐	๑๐๐,๐๐๐	๑๐๐,๐๐๐	ร้อยละ๘๐ของจำนวนที่จัดหา	สามารถจัดการเรียนการสอนอย่างมีประสิทธิภาพ	กองการศึกษา

รายละเอียดโครงการพัฒนา
แผนพัฒนาท้องถิ่น (พ.ศ.๒๕๖๑ - ๒๕๖๕)
เทศบาลตำบลมะรือโบตก

- ก. ยุทธศาสตร์จังหวัดที่ ๔ การเสริมสร้างการมีส่วนร่วมในการพัฒนาจังหวัดให้มีสันติสุขที่ยั่งยืน
- ข. ยุทธศาสตร์การพัฒนาของ อปท. ในเขตจังหวัดที่ ๖ ด้านศิลปะ วัฒนธรรม จารีตประเพณีและภูมิปัญญาท้องถิ่น □
๔. ยุทธศาสตร์ด้านการศึกษา ศาสนา ประเพณี ศิลปวัฒนธรรม และภูมิปัญญาท้องถิ่น
- ๔.๒ แผนงานการศึกษา

ที่	โครงการ	วัตถุประสงค์	เป้าหมาย (ผลผลิตของ โครงการ)	งบประมาณ					ตัวชี้วัด (KPI)	ผลที่คาดว่าจะ ได้รับ	หน่วยงานรับ ผิดชอบหลัก
				๒๕๖๑ (บาท)	๒๕๖๒ (บาท)	๒๕๖๓ (บาท)	๒๕๖๔ (บาท)	๒๕๖๕ (บาท)			
๒๓	โครงการจัดซื้อวัสดุการเรียนการสอนให้โรงเรียนตาติกาประจำมัสยิด	เพื่อให้โรงเรียนมีสื่อการเรียนการสอนที่ดี	โรงเรียนตาติกาในเขตเทศบาล	๖๐,๐๐๐	๖๐,๐๐๐	๖๐,๐๐๐	๖๐,๐๐๐	๖๐,๐๐๐	ร้อยละ๘๐ของจำนวนที่จัดหา	เด็กนักเรียนมีสื่อที่เพียงพอและมีคุณภาพ	กองการศึกษา
๒๔	โครงการเปิดโลกทัศน์ทางการศึกษาแก่เด็กนักเรียน	เพื่อเด็ก ครูได้เรียนรู้จากแหล่งเรียนรู้นอกสถานที่	เด็กนักเรียนในศูนย์พัฒนาเด็กเล็ก	๕๐,๐๐๐	๕๐,๐๐๐	๕๐,๐๐๐	๕๐,๐๐๐	๕๐,๐๐๐	ร้อยละ๘๐ของจำนวนผู้เข้าร่วม	ทำให้เด็กนักเรียนมีความรู้เพิ่มขึ้น	กองการศึกษา
๒๕	โครงการส่งเสริมการศึกษาแก่เด็กนักเรียนศูนย์พัฒนาเด็กเล็ก	เพื่อส่งเสริมการพัฒนาทางการศึกษาให้กับเด็ก	เด็กนักเรียนในศูนย์พัฒนาเด็กเล็ก	๕๐,๐๐๐	๕๐,๐๐๐	๕๐,๐๐๐	๕๐,๐๐๐	๕๐,๐๐๐	ร้อยละ๘๐ของจำนวนผู้เข้าร่วม	ทำให้เด็กนักเรียนพัฒนาการเรียนรู้เพิ่มมากขึ้น	กองการศึกษา
๒๖	โครงการฝึกอบรมพัฒนาศักยภาพผู้ดูแลเด็กและบุคลากรทางการศึกษา	เพื่อพัฒนาความรู้ให้ผู้ดูแลเด็กบุคลากรทางการศึกษา	ครูและบุคลากรทางการศึกษา	๑๐๐,๐๐๐	๑๐๐,๐๐๐	๑๐๐,๐๐๐	๑๐๐,๐๐๐	๑๐๐,๐๐๐	ร้อยละ๘๐ของผู้ฝึกอบรม	ผู้ดูแลเด็กและบุคลากรทางการศึกษามีความรู้เพิ่มขึ้น	ศพด.ทต. มะรือโบตก

**รายละเอียดโครงการพัฒนา
แผนพัฒนาท้องถิ่น (พ.ศ.๒๕๖๑ - ๒๕๖๕)
เทศบาลตำบลมะรือโบตก**

- ก. ยุทธศาสตร์จังหวัดที่ ๔ การเสริมสร้างการมีส่วนร่วมในการพัฒนาจังหวัดให้มีสันติสุขที่ยั่งยืน
- ข. ยุทธศาสตร์การพัฒนาของ อปท. ในเขตจังหวัดที่ ๖ ด้านศิลปะ วัฒนธรรม จารีตประเพณีและภูมิปัญญาท้องถิ่น □
๔. ยุทธศาสตร์ด้านการศึกษา ศาสนา ประเพณี ศิลปวัฒนธรรม และภูมิปัญญาท้องถิ่น
- ๔.๒ แผนงานการศึกษา

ที่	โครงการ	วัตถุประสงค์	เป้าหมาย (ผลผลิตของ โครงการ)	งบประมาณ					ตัวชี้วัด (KPI)	ผลที่คาดว่าจะ ได้รับ	หน่วยงานรับ ผิดชอบหลัก
				๒๕๖๑ (บาท)	๒๕๖๒ (บาท)	๒๕๖๓ (บาท)	๒๕๖๔ (บาท)	๒๕๖๕ (บาท)			
๒๗	โครงการเยี่ยมบ้านเด็ก	เพื่อทราบถึงสภาพปัญหาและการเป็นอยู่ของเด็ก	บ้านเด็กนักเรียนในศูนย์พัฒนาเด็กเล็ก	๕,๐๐๐	๕,๐๐๐	๕,๐๐๐	๕,๐๐๐	๕,๐๐๐	ร้อยละ๗๐ของจำนวนบ้านเด็ก	ทราบถึงสภาพความอยู่ของเด็ก	ศพด.ทต.มะรือโบตก
๒๘	โครงการฝึกอบรมหลักกการโภชนาการสำหรับเด็ก	เพิ่มความรู้หลักโภชนาการสำหรับผู้ประกอบอาหารและครู	ผู้ประกอบอาหารและครู	๑๐,๐๐๐	๑๐,๐๐๐	๑๐,๐๐๐	๑๐,๐๐๐	๑๐,๐๐๐	ร้อยละ๘๐ของผู้ฝึกอบรม	มีความรู้หลักโภชนาการสำหรับเด็ก	กองการศึกษา
๒๙	โครงการฝึกอบรมและศึกษาดูงานเพื่อการบริหารจัดการด้านการศึกษา	เพื่อครูและบุคลากรทางการศึกษามีประสบการณ์	ครูและบุคลากรทางการศึกษา	๘๐,๐๐๐	๘๐,๐๐๐	๘๐,๐๐๐	๘๐,๐๐๐	๘๐,๐๐๐	ร้อยละ๘๐ของผู้ฝึกอบรม	มีประสบการณ์ในการจัดการศึกษามีคุณภาพ	กองการศึกษา
๓๐	โครงการฝึกอบรมหลักสูตร การผลิตสื่อและนวัตกรรมทางการศึกษา	พัฒนาและเพิ่มศักยภาพในให้ครูและบุคลากรฯ	ครูและบุคลากรทางการศึกษา	๖๐,๐๐๐	๖๐,๐๐๐	๖๐,๐๐๐	๖๐,๐๐๐	๖๐,๐๐๐	ร้อยละ๘๐ของผู้ฝึกอบรม	มีความรู้การบริหารจัดการศูนย์ฯ ให้มีคุณภาพ	กองการศึกษา

**รายละเอียดโครงการพัฒนา
แผนพัฒนาท้องถิ่น (พ.ศ.๒๕๖๑ - ๒๕๖๕)
เทศบาลตำบลมะรือโบตก**

- ก. ยุทธศาสตร์จังหวัดที่ ๔ การเสริมสร้างการมีส่วนร่วมในการพัฒนาจังหวัดให้มีสันติสุขที่ยั่งยืน
- ข. ยุทธศาสตร์การพัฒนาของ อปท. ในเขตจังหวัดที่ ๖ ด้านศิลปะ วัฒนธรรม จารีตประเพณีและภูมิปัญญาท้องถิ่น□
๔. ยุทธศาสตร์ด้านการศึกษา ศาสนา ประเพณี ศิลปวัฒนธรรม และภูมิปัญญาท้องถิ่น

๔.๒ แผนงานการศึกษา

ที่	โครงการ	วัตถุประสงค์	เป้าหมาย (ผลผลิตของ โครงการ)	งบประมาณ					ตัวชี้วัด (KPI)	ผลที่คาดว่าจะได้รับ	หน่วยงานรับผิดชอบหลัก
				๒๕๖๑ (บาท)	๒๕๖๒ (บาท)	๒๕๖๓ (บาท)	๒๕๖๔ (บาท)	๒๕๖๕ (บาท)			
๓๑	โครงการฝึกอบรมคุณธรรม จริยธรรมและจรรยาบรรณครู	เพื่อให้ครูมีคุณธรรม และจริยธรรมในการ สอน	ครู ศพด.	๑๐,๐๐๐	๑๐,๐๐๐	๑๐,๐๐๐	๑๐,๐๐๐	๑๐,๐๐๐	ร้อยละ๘๐ของ ผู้ฝึกอบรม	มีคุณธรรมและ จริยธรรมเพิ่มขึ้น	กองการศึกษา
๓๒	โครงการวันแม่แห่งชาติ	เด็กทุกคนได้ตระหนัก ถึงพระคุณของแม่บัง เกิดเกล้า	ผู้ปกครองและนักเรียน	๕,๐๐๐	๕,๐๐๐	๕,๐๐๐	๕,๐๐๐	๕,๐๐๐	ร้อยละ๘๐ของ ผู้ฝึกอบรม	เด็กทุกคนได้ตระ หนักถึงพระคุณ ของแม่บังเกิดเกล้า	ศพด.ทต. มะรือโบตก
๓๓	โครงการวันพ่อแห่งชาติ	เป็นการอนุรักษไว้ซึ่ง เป็นวันสำคัญของชาติ	ครูและนักเรียน	๕,๐๐๐	๕,๐๐๐	๕,๐๐๐	๕,๐๐๐	๕,๐๐๐	ร้อยละ๘๐ของ ผู้ฝึกอบรม	เด็กทุกคนได้ตระ หนักถึงวันสำคัญ ของชาติ	ศพด.ทต. มะรือโบตก
๓๔	โครงการอาหารกลางวันให้กับ ศูนย์พัฒนาเด็กเล็กฯ	เพื่อส่งเสริมพัฒนา การด้านโภชนาการ ของเด็กเล็ก	เด็กนักเรียนของ ศูนย์พัฒนาเด็กเล็ก	๓๙๑,๐๐๐	๓๙๑,๐๐๐	๓๙๑,๐๐๐	๓๙๑,๐๐๐	๓๙๑,๐๐๐	ร้อยละ๘๐ของ ผู้ฝึกอบรม	เด็กเล็กมีพัฒนา การเติบโตเหมาะ สมกับวัย	ศพด.ทต. มะรือโบตก
๓๕	โครงการโรงเรียนพ่อแม่	เพื่อให้ความรู้หลัก การเลี้ยงเด็กปฐมวัย	ครูและผู้ปกครอง	๓๐,๐๐๐	๓๐,๐๐๐	๓๐,๐๐๐	๓๐,๐๐๐	๓๐,๐๐๐	ร้อยละ๘๐ของ ผู้ฝึกอบรม	ผดต.และผู้ปกครอง มีความรู้เพิ่มขึ้น	ศพด.ทต. มะรือโบตก

รายละเอียดโครงการพัฒนา
แผนพัฒนาท้องถิ่น (พ.ศ.๒๕๖๑ - ๒๕๖๕)

เทศบาลตำบลมะรือโบตก

ก. ยุทธศาสตร์จังหวัดที่ ๔ การเสริมสร้างการมีส่วนร่วมในการพัฒนาจังหวัดให้มีสันติสุขที่ยั่งยืน

ข. ยุทธศาสตร์การพัฒนาของ อปท. ในเขตจังหวัดที่ ๖ ด้านศิลปะ วัฒนธรรม จารีตประเพณีและภูมิปัญญาท้องถิ่น

๔. ยุทธศาสตร์ด้านการศึกษา ศาสนา ประเพณี ศิลปวัฒนธรรม และภูมิปัญญาท้องถิ่น

๔.๒ แผนงานการศึกษา

ที่	โครงการ	วัตถุประสงค์	เป้าหมาย (ผลผลิตของ โครงการ)	งบประมาณ					ตัวชี้วัด (KPI)	ผลที่คาดว่าจะ ได้รับ	หน่วยงานรับ ผิดชอบหลัก
				๒๕๖๑ (บาท)	๒๕๖๒ (บาท)	๒๕๖๓ (บาท)	๒๕๖๔ (บาท)	๒๕๖๕ (บาท)			
๓๖	โครงการฝึกอบรมหลักกการ โภชนาการสำหรับเด็ก	เพื่อให้ความรู้หลัก โภชนาการกับผู้ประ กอบอาหารและครู	ผู้ประกอบการอาหาร และครู	๑๐,๐๐๐	๑๐,๐๐๐	๑๐,๐๐๐	๑๐,๐๐๐	๑๐,๐๐๐	ร้อยละ๘๐ของ ผู้ฝึกอบรม	ทำให้มีความรู้หลัก การโภชนาการ สำหรับเด็ก	ศพด.ทต. มะรือโบตก
๓๗	โครงการแข่งขันทักษะวิชาการของ นักเรียน ศพด.	เพื่อฝึกทักษะด้านการ เรียนการสอนด้าน ต่างๆ	นักเรียน ศพด.	๒๐,๐๐๐	๒๐,๐๐๐	๒๐,๐๐๐	๒๐,๐๐๐	๒๐,๐๐๐	ร้อยละ๘๐ของ เด็กนักเรียน	นักเรียนมีทักษะ ครบทุกด้าน	ศพด.ทต. มะรือโบตก
๓๘	โครงการค่าจัดการเรียนการสอน รายหัวเด็กนักเรียนศูนย์เด็กฯ	เพื่อจัดซื้ออุปกรณ์ การเรียนการสอน ของศูนย์เด็กเล็ก	อุปกรณ์การเรียนการ สอนครบทั้ง ๕ ด้าน	๑๒๖,๐๐๐	๑๒๖,๐๐๐	๑๒๖,๐๐๐	๑๒๖,๐๐๐	๑๒๖,๐๐๐	ร้อยละ๘๐ของ จำนวนอุปกรณ์ ที่ได้จัดซื้อ	เด็กนักเรียนมีสื่อ การเรียนการสอน ที่มีคุณภาพ	ศพด.ทต. มะรือโบตก
๓๙	โครงการสนับสนุนค่าใช้จ่ายในการ จัดการบริหารการศึกษา - ค่าจัดการเรียนการสอน - ค่าเครื่องอุปกรณ์การเรียน - ค่ากิจกรรมพัฒนาคุณภาพ	เพื่อสนับสนุนค่าใช้จ่าย ในการจัดการ บริหารการศึกษา	นักเรียนในโรงเรียน	๗๕๐,๐๐๐	๗๕๐,๐๐๐	๗๕๐,๐๐๐	๗๕๐,๐๐๐	๗๕๐,๐๐๐	ร้อยละ ๑๐๐ ของนักเรียน	นักเรียนได้รับความ รู้ได้รับการพัฒนา	กองการศึกษา

**รายละเอียดโครงการพัฒนา
แผนพัฒนาท้องถิ่น (พ.ศ.๒๕๖๑ - ๒๕๖๕)
เทศบาลตำบลมะรือโบตก**

- ก. ยุทธศาสตร์จังหวัดที่ ๔ การเสริมสร้างการมีส่วนร่วมในการพัฒนาจังหวัดให้มีสันติสุขที่ยั่งยืน
ข. ยุทธศาสตร์การพัฒนาของ อปท. ในเขตจังหวัดที่ ๖ ด้านศิลปะ วัฒนธรรม จารีตประเพณีและภูมิปัญญาท้องถิ่น □

๔. ยุทธศาสตร์ด้านการศึกษา ศาสนา ประเพณี ศิลปวัฒนธรรม และภูมิปัญญาท้องถิ่น

๔.๒ แผนงานการศึกษา

ที่	โครงการ	วัตถุประสงค์	เป้าหมาย (ผลผลิตของ โครงการ)	งบประมาณ					ตัวชี้วัด (KPI)	ผลที่คาดว่าจะ ได้รับ	หน่วยงานรับ ผิดชอบหลัก
				๒๕๖๑ (บาท)	๒๕๖๒ (บาท)	๒๕๖๓ (บาท)	๒๕๖๔ (บาท)	๒๕๖๕ (บาท)			
๔๐	โครงการส่งเสริมพัฒนาศักยภาพเด็ก และเยาวชน	เพื่อส่งเสริมการ พัฒนาศักยภาพให้ กับเด็กและเยาวชน	เด็กและเยาวชนในเขต เทศบาลตำบลมะรือ โบตก	๑๐๐,๐๐๐	๑๐๐,๐๐๐	๑๐๐,๐๐๐	๑๐๐,๐๐๐	๑๐๐,๐๐๐	ร้อยละ๘๐ของ เด็กและเยาวชน	เด็กและเยาวชนมี การพัฒนามากขึ้น	กองการศึกษา
๔๑	โครงการกบนอกกะลา	เพื่อส่งเสริมการพัฒ นาให้กับเด็กและ เยาวชน	เด็กและเยาวชนในเขต เทศบาลตำบลมะรือ โบตก	๕๐,๐๐๐	๕๐,๐๐๐	๕๐,๐๐๐	๕๐,๐๐๐	๕๐,๐๐๐	ร้อยละ๘๐ของ เด็กและเยาวชน	นักเรียนได้รับประ สบการณ์มากขึ้น	กองการศึกษา
๔๒	โครงการแข่งขันการกล่าวสุนทรพจน์ สู่อาเซียน	เพื่อส่งเสริมการ พัฒนาทักษะการแข่ง ขันกล่าวสุนทรพจน์ ให้กับเด็กและเยาวชน	เด็กและเยาวชนในเขต เทศบาลตำบลมะรือ โบตก	๕๐,๐๐๐	๕๐,๐๐๐	๕๐,๐๐๐	๕๐,๐๐๐	๕๐,๐๐๐	ร้อยละ๘๐ของ เด็กและเยาวชน	นักเรียนได้รับความ รู้ได้รับการพัฒนา	กองการศึกษา
๔๓	โครงการฝึกอบรมหลักการโภชนาการ สำหรับเด็ก	เพื่อส่งเสริมสุขภาพ เด็กเรื่องพฤติกรรม ด้านบริโภค	เด็กในศูนย์พัฒนาเด็ก เล็ก	-	๑๐,๐๐๐	๑๐,๐๐๐	๑๐,๐๐๐	๑๐,๐๐๐	ร้อยละ๘๐ได้รับ การช่วยเหลือใน ด้านโภชนาการ	มีความรู้ความเข้าใจ ด้านโภชนาการมาก ยิ่งขึ้น	กองการศึกษา
รวม	๔๓ โครงการ			๑๒,๒๗๐,๓๐๕	๑๒,๒๖๐,๓๐๕	๑๓,๕๑๐,๓๐๕	๑๔,๓๐๙,๓๐๕	๘,๔๑๐,๓๐๕			

รายละเอียดโครงการพัฒนา
แผนพัฒนาท้องถิ่น (พ.ศ.๒๕๖๑ - ๒๕๖๕)
เทศบาลตำบลมะรือโบตก

- ก. ยุทธศาสตร์จังหวัดที่ ๔ การเสริมสร้างการมีส่วนร่วมในการพัฒนาจังหวัดให้มีสันติสุขที่ยั่งยืน
- ข. ยุทธศาสตร์การพัฒนาของ อปท. ในเขตจังหวัดที่ ๖ ด้านศิลปะ วัฒนธรรม จารีตประเพณีและภูมิปัญญาท้องถิ่น□
๔. ยุทธศาสตร์ด้านการศึกษา ศาสนา ประเพณี ศิลปวัฒนธรรม และภูมิปัญญาท้องถิ่น
- ๔.๒ แผนงานสาธารณสุข

ที่	โครงการ	วัตถุประสงค์	เป้าหมาย (ผลผลิตของ โครงการ)	งบประมาณ					ตัวชี้วัด (KPI)	ผลที่คาดว่าจะ ได้รับ	หน่วยงานรับ ผิดชอบหลัก
				๒๕๖๑ (บาท)	๒๕๖๒ (บาท)	๒๕๖๓ (บาท)	๒๕๖๔ (บาท)	๒๕๖๕ (บาท)			
๑	โครงการค่ายปรับเปลี่ยนพฤติกรรม ส่งเสริมสุขภาพ	เพื่อส่งเสริมให้เยาวชน ได้ปรับเปลี่ยน พฤติกรรมสุขภาพลด ภาวะการเกิดโรค	เด็ก-เยาวชน ๑๒๐ คน	๑๕๐,๐๐๐	๑๕๐,๐๐๐	๑๕๐,๐๐๐	๑๕๐,๐๐๐	๑๕๐,๐๐๐	ร้อยละ ๙๕ ของผู้เข้าร่วม	ผู้เข้าร่วมโครงการ ได้รับความรู้	กองสาธารณสุข
๒	โครงการพัฒนามัสยิดสร้างเสริม สุขภาพ	เพื่อพัฒนาพฤติกรรม สุขภาพของประชาชน ผ่านผู้นำด้านศาสนา ในพื้นที่	อิหม่าม-คอบี-บิหล่าน ทุกมัสยิด ๓๐ คน	๓๐,๐๐๐	๓๐,๐๐๐	๓๐,๐๐๐	๓๐,๐๐๐	๓๐,๐๐๐	ร้อยละ ๙๕ ของผู้เข้าร่วม	ได้รับการถ่ายทอด ความรู้ผ่านผู้นำ ศาสนา	กองสาธารณสุข
๓	โครงการกรณีเกิดโรคระบาดหรือ ภัยพิบัติในพื้นที่	เพื่อส่งเสริมสุขภาพ ป้องกันโรค รักษา พยาบาล หรือฟื้นฟู กรณีเกิดโรคระบาด	ผู้ได้รับผลกระทบ จากโรคระบาดหรือ ภัยพิบัติ	-	-	๑๐,๐๐๐	๑๐,๐๐๐	๑๐,๐๐๐	ร้อยละ ๙๕ การให้บริการ ในกรณีเกิดโรค ระบาดหรือภัย พิบัติ	ผู้ได้รับผลกระทบ จากโรคระบาดหรือ ภัยพิบัติได้รับการ ช่วยเหลือ	กองสาธารณสุข

**รายละเอียดโครงการพัฒนา
แผนพัฒนาท้องถิ่น (พ.ศ.๒๕๖๑ - ๒๕๖๕)
เทศบาลตำบลมะรือโบตก**

- ก. ยุทธศาสตร์จังหวัดที่ ๔ การเสริมสร้างการมีส่วนร่วมในการพัฒนาจังหวัดให้มีสันติสุขที่ยั่งยืน
- ข. ยุทธศาสตร์การพัฒนาของ อปท. ในเขตจังหวัดที่ ๖ ด้านศิลปะ วัฒนธรรม จารีตประเพณีและภูมิปัญญาท้องถิ่น □
๔. ยุทธศาสตร์ด้านการศึกษา ศาสนา ประเพณี ศิลปวัฒนธรรม และภูมิปัญญาท้องถิ่น
- ๔.๒ แผนงานสาธารณสุข

ที่	โครงการ	วัตถุประสงค์	เป้าหมาย (ผลผลิตของ โครงการ)	งบประมาณ					ตัวชี้วัด (KPI)	ผลที่คาดว่าจะ ได้รับ	หน่วยงานรับ ผิดชอบหลัก
				๒๕๖๑ (บาท)	๒๕๖๒ (บาท)	๒๕๖๓ (บาท)	๒๕๖๔ (บาท)	๒๕๖๕ (บาท)			
๔	โครงการพัฒนาศักยภาพ อสม. นักจัดการสุขภาพเชิงรุก	เพื่อพัฒนาศักยภาพ ของ อสม.ให้เป็นนัก จัดการสุขภาพ	อสม. เทศบาล	๒๕๐,๐๐๐	๒๕๐,๐๐๐	๒๕๐,๐๐๐	๒๕๐,๐๐๐	๒๕๐,๐๐๐	ร้อยละ ๙๕ ได้เข้าอบรม	สามารถจัดการ สุขภาพให้ประชา ชนละแวกที่ตนอยู่	กองสาธารณสุข
๕	โครงการบำบัดฟื้นฟูผู้ติดยาเสพติด	เพื่อบำบัดฟื้นฟูผู้ติดยา เสพติด	ผู้เสพและผู้ติดยา เสพติด	๑๐๕,๐๐๐	๑๐๕,๐๐๐	๑๐๕,๐๐๐	๑๐๕,๐๐๐	๑๐๕,๐๐๐	ร้อยละ ๙๕ กลุ่มเป้าหมาย ได้รับบำบัด	ผู้ผ่านการบำบัด สามารถและเลิก จากสิ่งเสพติดได้	กองสาธารณสุข
๖	โครงการบูรณาการงานคุ้มครอง ผู้บริโภคด้านสาธารณสุข	เพื่อส่งเสริม คุ้มครอง เฝ้าระวังอาหาร ปลอดภัยปนเปื้อน	ในเขตเทศบาล	๑๒๐,๐๐๐	๑๒๐,๐๐๐	๑๒๐,๐๐๐	๑๒๐,๐๐๐	๑๒๐,๐๐๐	ร้อยละ ๑๐๐ ของผู้ที่เข้าร่วม	มีคุณภาพชีวิตที่ดี ของผู้ที่เข้าร่วม	กองสาธารณสุข
๗	โครงการส่งเสริมสุขภาพเด็กก่อน วัยเรียนและเด็กวัยเรียน	เพื่อตรวจคัดกรอง และส่งเสริมสุขภาพ ของเด็ก	โรงเรียน และศพด. ในเขตรับผิดชอบ	๒๐,๐๐๐	๒๐,๐๐๐	๒๐,๐๐๐	๒๐,๐๐๐	๒๐,๐๐๐	ร้อยละ ๑๐๐ ที่เข้าตรวจ	มีสุขภาพและ อนามัยที่ดี	กองสาธารณสุข

รายละเอียดโครงการพัฒนา
แผนพัฒนาท้องถิ่น (พ.ศ.๒๕๖๑ - ๒๕๖๕)

เทศบาลตำบลมะรือโบตก

- ก. ยุทธศาสตร์จังหวัดที่ ๔ การเสริมสร้างการมีส่วนร่วมในการพัฒนาจังหวัดให้มีสันติสุขที่ยั่งยืน
- ข. ยุทธศาสตร์การพัฒนาของ อปท. ในเขตจังหวัดที่ ๖ ด้านศิลปะ วัฒนธรรม จารีตประเพณีและภูมิปัญญาท้องถิ่น □
๔. ยุทธศาสตร์ด้านการศึกษา ศาสนา ประเพณี ศิลปวัฒนธรรม และภูมิปัญญาท้องถิ่น
- ๔.๒ แผนงานสาธารณสุข

ที่	โครงการ	วัตถุประสงค์	เป้าหมาย (ผลผลิตของ โครงการ)	งบประมาณ					ตัวชี้วัด (KPI)	ผลที่คาดว่าจะ ได้รับ	หน่วยงานรับ ผิดชอบหลัก
				๒๕๖๑ (บาท)	๒๕๖๒ (บาท)	๒๕๖๓ (บาท)	๒๕๖๔ (บาท)	๒๕๖๕ (บาท)			
๘	โครงการฟื้นฟูความรู้ด้านสาธารณสุข	เพื่อให้กลุ่มเป้าหมาย ได้รับการฟื้นฟูทันต่อ สถานการณ์	แกนนำสุขภาพชุมชน	๑๐๐,๐๐๐	๑๐๐,๐๐๐	๑๐๐,๐๐๐	๑๐๐,๐๐๐	๑๐๐,๐๐๐	ร้อยละ ๑๐๐ ที่ได้อบรม	มีความรู้ พร้อมให้ บริการด้านสา ธารณสุขในพื้นที่	กองสาธารณสุข
๙	โครงการควบคุมโรคติดต่อและ ไม่ติดต่อ	เพื่อป้องกันและควบ คุมการแพร่ระบาดของ โรค	ควบคุม ป้องกันการ แพร่ระบาดของโรค	๑๕๐,๐๐๐	๑๕๐,๐๐๐	๑๕๐,๐๐๐	๑๕๐,๐๐๐	๑๕๐,๐๐๐	ร้อยละ ๑๐๐ โรคติดต่อใน พื้นที่ลดลง	ประชาชนปลอด ภัยจากโรคติดต่อ และโรคไม่ติดต่อ	กองสาธารณสุข
๑๐	โครงการจัดอบรมให้ความรู้หญิง - ชายที่กำลังจะสมรส	เพื่อให้คู่สมรสมีความ รู้เรื่องการเตรียมความ พร้อมก่อนแต่งงาน	ชาย-หญิง ชุมชนละ ๕ คู่	๔๐,๐๐๐	๔๐,๐๐๐	๔๐,๐๐๐	๔๐,๐๐๐	๔๐,๐๐๐	ร้อยละ ๘๐ กลุ่มเป้าหมาย	มีความรู้เรื่องการ เตรียมความพร้อม ก่อนแต่งงาน	กองสาธารณสุข
๑๑	โครงการสนับสนุนส่งเสริมบริการ แพทย์ฉุกเฉิน	เพื่อรับ-ส่งและป้อง กันการเจ็บป่วยฉุกเฉิน ให้น้อยที่สุด	ประชาชนในเขต เทศบาล	๑๐๐,๐๐๐	๑๐๐,๐๐๐	๑๐๐,๐๐๐	๑๐๐,๐๐๐	๑๐๐,๐๐๐	ร้อยละ ๘๐ จำนวนผู้ที่ได้ รับการช่วยเหลือ	การปฏิบัติการฉุกเฉิน ที่ได้มาตรฐาน	สำนักปลัด

รายละเอียดโครงการพัฒนา
แผนพัฒนาท้องถิ่น (พ.ศ.๒๕๖๑ - ๒๕๖๕)
เทศบาลตำบลมะรือโบตก

- ก. ยุทธศาสตร์จังหวัดที่ ๔ การเสริมสร้างการมีส่วนร่วมในการพัฒนาจังหวัดให้มีสันติสุขที่ยั่งยืน
- ข. ยุทธศาสตร์การพัฒนาของ อปท. ในเขตจังหวัดที่ ๖ ด้านศิลปะ วัฒนธรรม จารีตประเพณีและภูมิปัญญาท้องถิ่น □
๔. ยุทธศาสตร์ด้านการศึกษา ศาสนา ประเพณี ศิลปวัฒนธรรม และภูมิปัญญาท้องถิ่น
- ๔.๒ แผนงานสาธารณสุข

ที่	โครงการ	วัตถุประสงค์	เป้าหมาย (ผลผลิตของ โครงการ)	งบประมาณ					ตัวชี้วัด (KPI)	ผลที่คาดว่าจะได้รับ	หน่วยงานรับผิดชอบหลัก
				๒๕๖๑ (บาท)	๒๕๖๒ (บาท)	๒๕๖๓ (บาท)	๒๕๖๔ (บาท)	๒๕๖๕ (บาท)			
๑๒	โครงการป้องกันและลดอุบัติเหตุจากการทำงานของพนักงานจัดเก็บขยะ	เพื่อลดอุบัติเหตุในการทำงานของพนักงานจัดเก็บขยะ	จัดอบรมให้ความรู้	๕๐,๐๐๐	๕๐,๐๐๐	๕๐,๐๐๐	๕๐,๐๐๐	๕๐,๐๐๐	ร้อยละ๘๐ของพนักงานที่เข้าร่วม	มีความรู้และลดอุบัติเหตุระหว่างปฏิบัติงาน	กองสาธารณสุข
๑๓	โครงการจัดทำบ่อดักไขมัน	เพื่อเป็นการอนุรักษ์ทรัพยากรธรรมชาติ	จำนวน ๒๐ หลัง	-	-	๑๔,๐๐๐	๑๔,๐๐๐	๑๔,๐๐๐	ร้อยละ๘๐ของบ้านตัวอย่างจำนวน๒๐หลัง	สามารถลดอัตราการปนเปื้อนของน้ำ	กองสาธารณสุข
๑๔	โครงการอบรมการทำน้ำหมักชีวภาพ	เพื่อให้ผู้เข้าร่วมโครงการมีความรู้การทำน้ำหมักชีวภาพ	ประชาชนทั่วไป จำนวน ๓๐ คน	-	-	๙๐,๐๐๐	๙๐,๐๐๐	๙๐,๐๐๐	ร้อยละ๘๐ของผู้เข้าร่วมกิจกรรมสามารถนำความรู้ไปต่อยอดได้	สามารถนำความรู้ที่ได้เพื่อใช้ในการลดปริมาณขยะ	กองสาธารณสุข
๑๕	กิจกรรมให้ความรู้การทำ EM Ball	เพื่อให้เด็กและนักเรียนมีความรู้ในเรื่องการทำ EM Ball	เด็กนักเรียน จำนวน ๕๐ คน โร้ละ ๑๐ คน	-	-	๑๒,๕๕๐	๑๒,๕๕๐	๑๒,๕๕๐	ร้อยละ๘๐ของผู้เข้าร่วมกิจกรรมมีกิจกรรมการอนุรักษ์น้ำโดยการใช้อEM Ball	ผู้เข้าร่วมกิจกรรมมีความรู้ในการทำ EM Ball	กองสาธารณสุข
รวม	๑๕ โครงการ	-	-	๑,๑๑๕,๐๐๐	๑,๑๑๕,๐๐๐	๑,๒๓๑,๕๕๐	๑,๒๓๑,๕๕๐	๑,๒๓๑,๕๕๐	-	-	-

**รายละเอียดโครงการพัฒนา
แผนพัฒนาท้องถิ่น (พ.ศ.๒๕๖๑ - ๒๕๖๕)
เทศบาลตำบลมะรือโบตก**

- ก. ยุทธศาสตร์จังหวัดที่ ๔ การเสริมสร้างการมีส่วนร่วมในการพัฒนาจังหวัดให้มีสันติสุขที่ยั่งยืน
- ข. ยุทธศาสตร์การพัฒนาของ อปท. ในเขตจังหวัดที่ ๖ ด้านศิลปะ วัฒนธรรม จารีตประเพณีและภูมิปัญญาท้องถิ่น □
๔. ยุทธศาสตร์ด้านการศึกษา ศาสนา ประเพณี ศิลปวัฒนธรรม และภูมิปัญญาท้องถิ่น
- ๔.๓ แผนงานสังคมสงเคราะห์

ที่	โครงการ	วัตถุประสงค์	เป้าหมาย (ผลผลิตของ โครงการ)	งบประมาณ					ตัวชี้วัด (KPI)	ผลที่คาดว่าจะ ได้รับ	หน่วยงานรับ ผิดชอบหลัก
				๒๕๖๑ (บาท)	๒๕๖๒ (บาท)	๒๕๖๓ (บาท)	๒๕๖๔ (บาท)	๒๕๖๕ (บาท)			
๑	โครงการวันผู้สูงอายุ	เพื่อส่งเสริมให้ครอบครัว ชุมชนและสังคมดูแลผู้สูงอายุมากขึ้น	ผู้สูงอายุ ผู้ดูแลผู้สูงอายุ ในเขตเทศบาล	๕๐,๐๐๐	๕๐,๐๐๐	๕๐,๐๐๐	๕๐,๐๐๐	๕๐,๐๐๐	ร้อยละ ๙๐ ของผู้เข้าร่วม	ครอบครัว ชุมชน และสังคมดูแลผู้สูงอายุมากขึ้น	กองสวัสดิการสังคม
๒	โครงการอบรมและทัศนศึกษา ดูงานพัฒนาคุณภาพชีวิตผู้สูงอายุ	เพิ่มศักยภาพและวิสัยทัศน์ให้กับผู้สูงอายุ	ผู้สูงอายุในเขตเทศบาล	๙๐,๐๐๐	๙๐,๐๐๐	๙๐,๐๐๐	๙๐,๐๐๐	๙๐,๐๐๐	ร้อยละ ๙๐ ของผู้เข้าร่วม	เพิ่มความรู้และวิสัยทัศน์	กองสวัสดิการสังคม
๓	โครงการเพื่อชีวิตสดใสผู้สูงอายุ	เพื่อส่งเสริมให้ครอบครัว ชุมชนและสังคมดูแลผู้สูงอายุ	ผู้สูงอายุผู้ดูแลผู้สูงอายุ ในเขตเทศบาล	๕๐,๐๐๐	๕๐,๐๐๐	๕๐,๐๐๐	๕๐,๐๐๐	๕๐,๐๐๐	ร้อยละ ๙๐ ของผู้เข้าร่วม	ครอบครัว ชุมชน และสังคมดูแลผู้สูงอายุมากขึ้น	กองสวัสดิการสังคม
๔	โครงการอบรมและทัศนศึกษา ดูงานเพื่อพัฒนาคุณภาพชีวิตผู้สูงอายุ	เพื่อเพิ่มศักยภาพและวิสัยทัศน์ให้กับผู้สูงอายุและกรรมการชมรมผู้สูงอายุเทศบาลฯ	ผู้สูงอายุในเขตเทศบาล และกรรมการชมรมผู้สูงอายุเทศบาลฯ	๙๐,๐๐๐	๙๐,๐๐๐	๙๐,๐๐๐	๙๐,๐๐๐	๙๐,๐๐๐	ร้อยละ ๙๐ ของผู้เข้าร่วม	เพิ่มความรู้และวิสัยทัศน์	กองสวัสดิการสังคม
รวม	๔ โครงการ	-	-	๒๘๐,๐๐๐	๒๘๐,๐๐๐	๒๘๐,๐๐๐	๒๘๐,๐๐๐	๒๘๐,๐๐๐	-	-	-

รายละเอียดโครงการพัฒนา
แผนพัฒนาท้องถิ่น (พ.ศ.๒๕๖๑ - ๒๕๖๕)
เทศบาลตำบลมะรือโบตก

- ก. ยุทธศาสตร์จังหวัดที่ ๔ การเสริมสร้างการมีส่วนร่วมในการพัฒนาจังหวัดให้มีสันติสุขที่ยั่งยืน
- ข. ยุทธศาสตร์การพัฒนาของ อปท. ในเขตจังหวัดที่ ๖ ด้านศิลปะ วัฒนธรรม จารีตประเพณีและภูมิปัญญาท้องถิ่น □
๔. ยุทธศาสตร์ด้านการศึกษา ศาสนา ประเพณี ศิลปวัฒนธรรม และภูมิปัญญาท้องถิ่น
- ๔.๔ แผนงานสร้างความเข้มแข็งของชุมชน

ที่	โครงการ	วัตถุประสงค์	เป้าหมาย (ผลผลิตของ โครงการ)	งบประมาณ					ตัวชี้วัด (KPI)	ผลที่คาดว่าจะ ได้รับ	หน่วยงานรับ ผิดชอบหลัก
				๒๕๖๑ (บาท)	๒๕๖๒ (บาท)	๒๕๖๓ (บาท)	๒๕๖๔ (บาท)	๒๕๖๕ (บาท)			
๑	โครงการอบรมพัฒนาคุณธรรม จริยธรรมเด็ก เยาวชนและ ประชาชน	เพื่อพัฒนาคุณธรรม จริยธรรมให้กับเด็ก เยาวชนและประชา ชนในเขตเทศบาล	เด็ก เยาวชนและ ประชาชนในเขต เทศบาล	๑๐๐,๐๐๐	๑๐๐,๐๐๐	๑๐๐,๐๐๐	๑๐๐,๐๐๐	๑๐๐,๐๐๐	ร้อยละ๙๐ของ ผู้เข้าร่วม	เด็ก เยาวชนและ ประชาชนได้เรียน รู้หลักของคุณธรรม จริยธรรมมากขึ้น	กองการศึกษา
๒	โครงการเสริมสร้างครอบครัว เข้มแข็ง	เพื่อให้ความรู้ความ เข้าใจในการสร้าง ครอบครัวให้เข้มแข็ง	เยาวชนและประชาชน ในเขตเทศบาล	๘๐,๐๐๐	๘๐,๐๐๐	๘๐,๐๐๐	๘๐,๐๐๐	๘๐,๐๐๐	ร้อยละ๙๐ของ ผู้เข้าร่วม	ทำให้ครอบครัวมี ความอบอุ่นและ เข้มแข็ง	กองสวัสดิการ สังคม
รวม	๒ โครงการ	-	-	๑๘๐,๐๐๐	๑๘๐,๐๐๐	๑๘๐,๐๐๐	๑๘๐,๐๐๐	๑๘๐,๐๐๐	-	-	-

**รายละเอียดโครงการพัฒนา
แผนพัฒนาท้องถิ่น (พ.ศ.๒๕๖๑ - ๒๕๖๕)
เทศบาลตำบลมะรือโบตก**

- ก. ยุทธศาสตร์จังหวัดที่ ๔ การเสริมสร้างการมีส่วนร่วมในการพัฒนาจังหวัดให้มีสันติสุขที่ยั่งยืน
- ข. ยุทธศาสตร์การพัฒนาของ อปท. ในเขตจังหวัดที่ ๖ ด้านศิลปะ วัฒนธรรม จารีตประเพณีและภูมิปัญญาท้องถิ่น □
๔. ยุทธศาสตร์ด้านการศึกษา ศาสนา ประเพณี ศิลปวัฒนธรรม และภูมิปัญญาท้องถิ่น
- ๔.๕ แผนงานศาสนาวัฒนธรรมและนันทนาการ

ที่	โครงการ	วัตถุประสงค์	เป้าหมาย (ผลผลิตของ โครงการ)	งบประมาณ					ตัวชี้วัด (KPI)	ผลที่คาดว่าจะ ได้รับ	หน่วยงานรับ ผิดชอบหลัก
				๒๕๖๑ (บาท)	๒๕๖๒ (บาท)	๒๕๖๓ (บาท)	๒๕๖๔ (บาท)	๒๕๖๕ (บาท)			
๑	โครงการเสริมสร้าง ทำนุบำรุง ศาสนาท้องถิ่น	เพื่อส่งเสริมกิจกรรม ศาสนา เช่นการจัด งานเมอลิด งานวัน อาซูรอและกิจกรรม ต่างๆ ที่เกี่ยวข้อง	ชุมชนในเขตเทศบาล จำนวน ๑๒ ชุมชน	๔๐๐,๐๐๐	๔๐๐,๐๐๐	๔๐๐,๐๐๐	๔๐๐,๐๐๐	๔๐๐,๐๐๐	ร้อยละ๘๐ของ จำนวน กิจกรรม	กิจกรรมทางด้าน ศาสนาและจริย ธรรมได้รับการ ส่งเสริมให้คงอยู่ สืบไป	กองการศึกษา
๒	โครงการส่งเสริมศิลปวัฒนธรรม ประเพณีและภูมิปัญญาท้องถิ่น	เพื่อส่งเสริมศิลป วัฒนธรรมประเพณี และภูมิปัญญาท้องถิ่น	ชุมชนในเขตเทศบาล	๒๕๐,๐๐๐	๒๕๐,๐๐๐	๒๕๐,๐๐๐	๒๕๐,๐๐๐	๒๕๐,๐๐๐	ร้อยละ๘๐ของ จำนวน กิจกรรม	กิจกรรมด้านศิลป วัฒนธรรมประเพณี และวัฒนธรรมทอง ถิ่นได้รับการอนุรักษ์	กองการศึกษา
๓	โครงการส่งเสริมบทบาทและ กิจกรรมสภาวัฒนธรรม	เพื่อส่งเสริมกิจกรรม วัฒนธรรม	ประชาชนในเขต เทศบาล	๒๐,๐๐๐	๒๐,๐๐๐	๒๐,๐๐๐	๒๐,๐๐๐	๒๐,๐๐๐	ร้อยละ๘๐ของ ผู้เข้าร่วม	มีกิจกรรมเกี่ยวกับ วัฒนธรรม	กองการศึกษา
๔	โครงการสืบสานวัฒนธรรม ประเพณีของดีเมืองระแงะ	ส่งเสริมสืบสาน วัฒนธรรมประเพณี ของดีเมืองระแงะ	เข้าร่วมกิจกรรม	๑๐๐,๐๐๐	๑๐๐,๐๐๐	๑๐๐,๐๐๐	๑๐๐,๐๐๐	๑๐๐,๐๐๐	ร้อยละ๘๐ของ ผู้เข้าร่วม	วัฒนธรรม ประ เพณีได้รับการ สืบสาน	กองการศึกษา

รายละเอียดโครงการพัฒนา
แผนพัฒนาท้องถิ่น (พ.ศ.๒๕๖๑ - ๒๕๖๕)
เทศบาลตำบลมะรือโบตก

- ก. ยุทธศาสตร์จังหวัดที่ ๔ การเสริมสร้างการมีส่วนร่วมในการพัฒนาจังหวัดให้มีสันติสุขที่ยั่งยืน
- ข. ยุทธศาสตร์การพัฒนาของ อปท. ในเขตจังหวัดที่ ๖ ด้านศิลปะ วัฒนธรรม จารีตประเพณีและภูมิปัญญาท้องถิ่น □
๔. ยุทธศาสตร์ด้านการศึกษา ศาสนา ประเพณี ศิลปวัฒนธรรม และภูมิปัญญาท้องถิ่น
- ๔.๕ แผนงานศาสนาวัฒนธรรมและนันทนาการ

ที่	โครงการ	วัตถุประสงค์	เป้าหมาย (ผลผลิตของ โครงการ)	งบประมาณ					ตัวชี้วัด (KPI)	ผลที่คาดว่าจะ ได้รับ	หน่วยงานรับ ผิดชอบหลัก
				๒๕๖๑ (บาท)	๒๕๖๒ (บาท)	๒๕๖๓ (บาท)	๒๕๖๔ (บาท)	๒๕๖๕ (บาท)			
๕	โครงการบรรยายวิชาการและ ความรู้ด้านศาสนา	เพิ่มศักยภาพและ พัฒนาคุณธรรม จริยธรรมของบุคลากร	บุคลากรของเทศบาล	๘๐,๐๐๐	๘๐,๐๐๐	๘๐,๐๐๐	๘๐,๐๐๐	๘๐,๐๐๐	ร้อยละ๙๐ของ ผู้เข้าร่วม	เพื่อเพิ่มประสิทธิ ภาพในการปฏิบัติ งาน	สำนักปลัด
๖	โครงการคอตัมอัลกุรอาน	เพื่อส่งเสริมการเรียน การสอนของอัลกุรอาน	เด็กและเยาวชน จำนวน ๓๐ คน	๑๐,๐๐๐	๑๐,๐๐๐	๑๐,๐๐๐	๑๐,๐๐๐	๑๐,๐๐๐	ร้อยละ๙๐ของ ผู้เข้าร่วม	สามารถอ่าน อัล กุรอานได้ อย่างถูกต้อง	กองการศึกษา
๗	โครงการฝึกอบรมการสอนคัมภีร์ อัลกุรอานตามระบบกีรออาตี	เพื่อให้ความรู้การ สอนอัลกุรอานตาม ระบบกีรออาตี	จำนวน ๕๐ คน	๘๐,๐๐๐	๘๐,๐๐๐	๘๐,๐๐๐	๘๐,๐๐๐	๘๐,๐๐๐	ร้อยละ๙๐ของ ผู้เข้าร่วม	มีความรู้การสอน อัล กุรอานตาม ระบบกีรออาตี	กองการศึกษา
๘	โครงการแข่งขันกีฬานักเรียนศูนย์ พัฒนาเด็กเล็ก	เพื่อส่งเสริมสุขภาพ เด็ก	เด็กในศูนย์พัฒนา เด็กเล็ก	-	๒๐,๐๐๐	๒๐,๐๐๐	๒๐,๐๐๐	๒๐,๐๐๐	ร้อยละ ๗๕ มีสุขภาพแข็งแรง	มีสุขภาพแข็งแรง	กองการศึกษา

**รายละเอียดโครงการพัฒนา
แผนพัฒนาท้องถิ่น (พ.ศ.๒๕๖๑ - ๒๕๖๕)
เทศบาลตำบลมะรือโบตก**

ก. ยุทธศาสตร์จังหวัดที่ ๔ การเสริมสร้างการมีส่วนร่วมในการพัฒนาจังหวัดให้มีสันติสุขที่ยั่งยืน

ข. ยุทธศาสตร์การพัฒนาของ อปท. ในเขตจังหวัดที่ ๖ ด้านศิลปะ วัฒนธรรม จารีตประเพณีและภูมิปัญญาท้องถิ่น □

๔. ยุทธศาสตร์ด้านการศึกษา ศาสนา ประเพณี ศิลปวัฒนธรรม และภูมิปัญญาท้องถิ่น

๔.๕ แผนงานศาสนาวัฒนธรรมและนันทนาการ

ที่	โครงการ	วัตถุประสงค์	เป้าหมาย (ผลผลิตของ โครงการ)	งบประมาณ					ตัวชี้วัด (KPI)	ผลที่คาดว่าจะ ได้รับ	หน่วยงานรับ ผิดชอบหลัก
				๒๕๖๑ (บาท)	๒๕๖๒ (บาท)	๒๕๖๓ (บาท)	๒๕๖๔ (บาท)	๒๕๖๕ (บาท)			
๙	โครงการฝึกอบรมคุณธรรม จริตธรรม ให้กับเด็กและเยาวชน	เพื่อส่งเสริมคุณ ธรรมจริตธรรมให้กับ เด็กและเยาวชน	เด็กและเยาวชนใน เขตเทศบาล		๕๐,๐๐๐	๕๐,๐๐๐	๕๐,๐๐๐	๕๐,๐๐๐	ร้อยละ ๘๐ ของ ผู้เข้าร่วมมีความ รู้มากขึ้น	เด็กและเยาวชนมี คุณธรรมจริตธรรม ที่ดีขึ้น	กองการศึกษา
๑๐	โครงการฝึกอบรมและศึกษาดูงาน ขององค์กรศาสนา	เพื่อพัฒนาศักยภาพ ผู้นำในองค์กรศาสนา	ผู้นำในองค์กรศาสนา ในเขตเทศบาล		๕๐,๐๐๐	๕๐,๐๐๐	๕๐,๐๐๐	๕๐,๐๐๐	ร้อยละ ๘๐ ของ ผู้เข้าร่วมมีความ รู้มากขึ้น	ผู้นำในองค์กรศาสนา มีการพัฒนาตนเอง มากขึ้น	กองการศึกษา
๑๑	โครงการจัดซื้อวัสดุอุปกรณ์การ เล่นกีฬาสำหรับชุมชน	เพื่อสนับสนุนประชา ชนมีอุปกรณ์การเล่น กีฬาที่มีคุณภาพ	ชุมชนในเขตเทศบาล จำนวน ๑๒ ชุมชน	๖๐,๐๐๐	๖๐,๐๐๐	๖๐,๐๐๐	๖๐,๐๐๐	๖๐,๐๐๐	ร้อยละ ๘๐ ของ ชุมชนที่ได้รับ	ทำให้เด็ก เยาวชน และประชาชนมี อุปกรณ์การเล่น กีฬาได้มาตรฐาน	กองการศึกษา
๑๒	โครงการจัดส่งนักกีฬาเข้าร่วมการ แข่งขันกีฬาของเทศบาล	เพื่อส่งเสริมการแข่งขันกีฬาให้แก่เด็ก เยาวชนและประชาชน	จัดส่งนักกีฬาเข้าร่วม การแข่งขันในระดับต่างๆ	๑๒๐,๐๐๐	๑๒๐,๐๐๐	๑๒๐,๐๐๐	๑๒๐,๐๐๐	๑๒๐,๐๐๐	ร้อยละ ๗๐ ของ จำนวนครั้ง ที่จัดส่ง	ทำให้ยกระดับการ เล่นกีฬาของเยาว ชนและประชาชน เป็นอย่างดี	กองการศึกษา

**รายละเอียดโครงการพัฒนา
แผนพัฒนาท้องถิ่น (พ.ศ.๒๕๖๑ - ๒๕๖๕)
เทศบาลตำบลมะรือโบตก**

- ก. ยุทธศาสตร์จังหวัดที่ ๔ การเสริมสร้างการมีส่วนร่วมในการพัฒนาจังหวัดให้มีสันติสุขที่ยั่งยืน
- ข. ยุทธศาสตร์การพัฒนาของ อปท. ในเขตจังหวัดที่ ๖ ด้านศิลปะ วัฒนธรรม จารีตประเพณีและภูมิปัญญาท้องถิ่น □
๔. ยุทธศาสตร์ด้านการศึกษา ศาสนา ประเพณี ศิลปวัฒนธรรม และภูมิปัญญาท้องถิ่น
- ๔.๕ แผนงานศาสนาวัฒนธรรมและนันทนาการ

ที่	โครงการ	วัตถุประสงค์	เป้าหมาย (ผลผลิตของ โครงการ)	งบประมาณ					ตัวชี้วัด (KPI)	ผลที่คาดว่าจะ ได้รับ	หน่วยงานรับ ผิดชอบหลัก
				๒๕๖๑ (บาท)	๒๕๖๒ (บาท)	๒๕๖๓ (บาท)	๒๕๖๔ (บาท)	๒๕๖๕ (บาท)			
๑๓	โครงการมหกรรมกีฬานันทนาการ วิชาการ ตาดีกาสัมพันธ์	เพื่อส่งเสริมการเล่น กีฬานันทนาการกิจ กรรมวิชาการให้กับ เด็ก เยาวชน	ชุมชนในเขตเทศบาล จำนวน ๑๒ ชุมชน	๙๐,๐๐๐	๙๐,๐๐๐	๙๐,๐๐๐	๙๐,๐๐๐	๙๐,๐๐๐	ร้อยละ๘๐ของ ตาดีกาที่เข้าร่วม	ทำให้เด็ก เยาวชน ได้พัฒนาในการ เล่นกีฬามากยิ่งขึ้น	กองการศึกษา
๑๔	โครงการฝึกทักษะการเล่นกีฬา ขั้นพื้นฐาน	เพื่อให้เด็กและเยาว ชนเรียนรู้ทักษะการ เล่นกีฬาขั้นพื้นฐาน	เด็กและเยาวชนในพื้นที่ จำนวน ๕๐ คน	๕๐,๐๐๐	๕๐,๐๐๐	๕๐,๐๐๐	๕๐,๐๐๐	๕๐,๐๐๐	ร้อยละ๘๐ของ ผู้ที่เข้าร่วม	ทำให้เด็ก เยาวชน ได้รับการฝึกฝน ทักษะการเล่น กีฬาได้อย่างถูกต้อง	กองการศึกษา
๑๕	โครงการจัดการแข่งขันกีฬา ชุมชนสัมพันธ์	เพื่อส่งเสริมการเล่น กีฬาให้กับเด็กเยาวชน และประชาชน	๑ แห่ง	๑๕๐,๐๐๐	๑๕๐,๐๐๐	๑๕๐,๐๐๐	๑๕๐,๐๐๐	๑๕๐,๐๐๐	ร้อยละ๗๐ของ ชุมชนที่เข้าร่วม	เด็ก เยาวชนและ ประชาชนมีสุขภาพ ร่างกายแข็งแรง	กองการศึกษา
รวม	๑๕ โครงการ	-	-	๑,๔๑๐,๐๐๐	๑,๕๓๐,๐๐๐	๑,๕๓๐,๐๐๐	๑,๕๓๐,๐๐๐	๑,๕๓๐,๐๐๐	-	-	-

รายละเอียดโครงการพัฒนา
แผนพัฒนาท้องถิ่น (พ.ศ.๒๕๖๑ - ๒๕๖๕)
เทศบาลตำบลมะรือโบตก

- ก. ยุทธศาสตร์จังหวัดที่ ๔ การเสริมสร้างการมีส่วนร่วมในการพัฒนาจังหวัดให้มีสันติสุขที่ยั่งยืน
- ข. ยุทธศาสตร์การพัฒนาของ อปท. ในเขตจังหวัดที่ ๖ ด้านศิลปะ วัฒนธรรม จารีตประเพณีและภูมิปัญญาท้องถิ่น
๔. ยุทธศาสตร์ด้านการศึกษา ศาสนา ประเพณี ศิลปวัฒนธรรม และภูมิปัญญาท้องถิ่น
- ๔.๖ แผนงานบริหารงานทั่วไป

ที่	โครงการ	วัตถุประสงค์	เป้าหมาย (ผลผลิตของ โครงการ)	งบประมาณ					ตัวชี้วัด (KPI)	ผลที่คาดว่าจะ ได้รับ	หน่วยงานรับ ผิดชอบหลัก
				๒๕๖๑ (บาท)	๒๕๖๒ (บาท)	๒๕๖๓ (บาท)	๒๕๖๔ (บาท)	๒๕๖๕ (บาท)			
๑	โครงการส่งเสริมคุณธรรมจริยธรรม	เพื่อพัฒนาและ ส่งเสริมคุณธรรม จริยธรรมของ	บุคลากรในเทศบาล ตำบลมะรือโบตก	-	-	๓๐,๐๐๐	๓๐,๐๐๐	๓๐,๐๐๐	องค์กรได้รับ	บุคลากรใน	สำนักปลัด
รวม	๑ โครงการ	-	-	-	-	๓๐,๐๐๐	๓๐,๐๐๐	๓๐,๐๐๐	-	-	-

**รายละเอียดโครงการพัฒนา
แผนพัฒนาท้องถิ่น (พ.ศ.๒๕๖๑ - ๒๕๖๕)
เทศบาลตำบลมะรุ้อโบटक**

ก. ยุทธศาสตร์จังหวัดที่ ๓ การเสริมสร้างจังหวัดให้เป็นบ้านเมืองน่าอยู่ บนฐานการพึ่งตนเองอย่างมั่นคง

ข. ยุทธศาสตร์การพัฒนาของ อปท. ในเขตจังหวัดที่ ๒ ด้านงานส่งเสริมคุณภาพชีวิต

๕. ยุทธศาสตร์ด้านสังคมและพัฒนาคุณภาพชีวิต

๕.๑ แผนงานการศาสนาวัฒนธรรมและพันทนาการ

ที่	โครงการ	วัตถุประสงค์	เป้าหมาย (ผลผลิตของ โครงการ)	งบประมาณ					ตัวชี้วัด (KPI)	ผลที่คาดว่าจะ ได้รับ	หน่วยงานรับ ผิดชอบหลัก
				๒๕๖๑ (บาท)	๒๕๖๒ (บาท)	๒๕๖๓ (บาท)	๒๕๖๔ (บาท)	๒๕๖๕ (บาท)			
๑	โครงการก่อสร้างลานกีฬา อเนกประสงค์	เพื่อเป็นที่ออกกำลังกาย ภายในชุมชน	๑ แห่ง	๑,๕๐๐,๐๐๐	๑,๕๐๐,๐๐๐	๑,๕๐๐,๐๐๐	๑,๕๐๐,๐๐๐	๑,๕๐๐,๐๐๐	ร้อยละ๗๐ของ ประชาชนที่ได้ ประโยชน์	เยาวชนมีสถานที่ ในการออกกำลังกาย	กองช่าง
๒	โครงการจัดซื้อที่ดินเพื่อก่อสร้าง สนามกีฬาประจำชุมชน	เพื่อเป็นสนามออก กำลังกาย	จำนวน ๑ แห่ง	๑,๐๐๐,๐๐๐	๑,๐๐๐,๐๐๐	๑,๐๐๐,๐๐๐	๑,๐๐๐,๐๐๐	๑,๐๐๐,๐๐๐	ร้อยละ๗๐ของ สถานที่ จัดหา	เยาวชนมีสถานที่ ในการออกกำลังกาย	กองการศึกษา
๓	โครงการปรับปรุงสนามกีฬา	เพื่อใช้เป็นสถานที่ ออกกำลังกายและ เล่นกีฬาของประชาชน	๑ แห่ง	๑๕๐,๐๐๐	๑๕๐,๐๐๐	๑๕๐,๐๐๐	๑๕๐,๐๐๐	๑๕๐,๐๐๐	ร้อยละ๗๐ของ ประชาชนที่ได้ ประโยชน์	สถานที่ได้มาตรฐาน	กองช่าง
๔	โครงการก่อสร้างสนามฟุตบอล	เพื่อเป็นที่ออกกำลังกาย และเล่นกีฬาใน ชุมชน	๑ แห่ง	๒,๐๐๐,๐๐๐	๒,๐๐๐,๐๐๐	๒,๐๐๐,๐๐๐	๒,๐๐๐,๐๐๐	๒,๐๐๐,๐๐๐	ร้อยละ๗๐ของ ประชาชนที่ได้ ประโยชน์	เยาวชนมีสถานที่ ในการออกกำลังกาย	กองช่าง

รายละเอียดโครงการพัฒนา
แผนพัฒนาท้องถิ่น (พ.ศ.๒๕๖๑ - ๒๕๖๕)
เทศบาลตำบลมะรือโบตก

ก. ยุทธศาสตร์จังหวัดที่ ๓ การเสริมสร้างจังหวัดให้เป็นบ้านเมืองน่าอยู่ บนฐานการพึ่งตนเองอย่างมั่นคง

ข. ยุทธศาสตร์การพัฒนาของ อปท. ในเขตจังหวัดที่ ๒ ด้านงานส่งเสริมคุณภาพชีวิต

๕. ยุทธศาสตร์ด้านสังคมและพัฒนาคุณภาพชีวิต

๕.๑ แผนงานการศาสนาวัฒนธรรมและพันทนาการ

ที่	โครงการ	วัตถุประสงค์	เป้าหมาย (ผลผลิตของ โครงการ)	งบประมาณ					ตัวชี้วัด (KPI)	ผลที่คาดว่าจะ ได้รับ	หน่วยงานรับ ผิดชอบหลัก
				๒๕๖๑ (บาท)	๒๕๖๒ (บาท)	๒๕๖๓ (บาท)	๒๕๖๔ (บาท)	๒๕๖๕ (บาท)			
๕	โครงการก่อสร้างสนามฟุตบอล	เพื่อเป็นที่ออกกำลังกายและเล่นกีฬาในชุมชน	๑ แห่ง	๒,๐๐๐,๐๐๐	๒,๐๐๐,๐๐๐	๒,๐๐๐,๐๐๐	๒,๐๐๐,๐๐๐	๒,๐๐๐,๐๐๐	ร้อยละ๗๐ของประชาชนที่ได้ประโยชน์	เยาวชนมีสถานที่ในการออกกำลังกาย	กองช่าง
๖	โครงการก่อสร้างสนามฟุตบอล (ชุมชนกุแบบบาเดาะ)	เพื่อเป็นที่ออกกำลังกายและเล่นกีฬาในชุมชน	๑ แห่ง	๒,๐๐๐,๐๐๐	๒,๐๐๐,๐๐๐	๒,๐๐๐,๐๐๐	๒,๐๐๐,๐๐๐	๒,๐๐๐,๐๐๐	ร้อยละ๗๐ของประชาชนที่ได้ประโยชน์	เยาวชนมีสถานที่ในการออกกำลังกาย	กองช่าง
๗	โครงการก่อสร้างสนามฟุตบอล (หลังโรงเรียนตาดีกา) ชุมชนฮาปา	เพื่อเป็นที่ออกกำลังกายและเล่นกีฬาในชุมชน	๑ แห่ง	๒,๐๐๐,๐๐๐	๒,๐๐๐,๐๐๐	๒,๐๐๐,๐๐๐	๒,๐๐๐,๐๐๐	๒,๐๐๐,๐๐๐	ร้อยละ๗๐ของประชาชนที่ได้ประโยชน์	เยาวชนมีสถานที่ในการออกกำลังกาย	กองช่าง

**รายละเอียดโครงการพัฒนา
แผนพัฒนาท้องถิ่น (พ.ศ.๒๕๖๑ - ๒๕๖๕)
เทศบาลตำบลมะรือโบตก**

ก. ยุทธศาสตร์จังหวัดที่ ๓ การเสริมสร้างจังหวัดให้เป็นบ้านเมืองน่าอยู่ บนฐานการพึ่งตนเองอย่างมั่นคง

ข. ยุทธศาสตร์การพัฒนาของ อปท. ในเขตจังหวัดที่ ๒ ด้านงานส่งเสริมคุณภาพชีวิต

๕. ยุทธศาสตร์ด้านสังคมและพัฒนาคุณภาพชีวิต

๕.๑ แผนงานการศาสนาวัฒนธรรมและพันทนาการ

ที่	โครงการ	วัตถุประสงค์	เป้าหมาย (ผลผลิตของ โครงการ)	งบประมาณ					ตัวชี้วัด (KPI)	ผลที่คาดว่าจะ ได้รับ	หน่วยงานรับ ผิดชอบหลัก
				๒๕๖๑ (บาท)	๒๕๖๒ (บาท)	๒๕๖๓ (บาท)	๒๕๖๔ (บาท)	๒๕๖๕ (บาท)			
๘	โครงการถมดินและปรับระดับ ดิน (ชุมชนบุญเกษมณี)	เพื่อเป็นที่ออกกำลังกาย และใช้ประโยชน์ อื่นๆ	๑ แห่ง	๒,๐๐๐,๐๐๐	๒,๐๐๐,๐๐๐	๒,๐๐๐,๐๐๐	๒,๐๐๐,๐๐๐	๒,๐๐๐,๐๐๐	ร้อยละ๗๐ของ ประชาชนที่ได้ ประโยชน์	ส่งเสริมการออก กำลังกายและใช้ ประโยชน์	กองช่าง
๙	โครงการก่อสร้างสนามฟุตบอล พร้อมรั้วรอบ (สนามกลาง) ชุมชนฮาปา	เพื่อเป็นที่ออกกำลังกาย และเล่นกีฬาใน ชุมชน	๑ แห่ง	๑๓,๐๐๐,๐๐๐	๑๓,๐๐๐,๐๐๐	๑๓,๐๐๐,๐๐๐	๑๓,๐๐๐,๐๐๐	๑๓,๐๐๐,๐๐๐	ร้อยละ๗๐ของ ประชาชนที่ได้ ประโยชน์	เยาวชนมีสถานที่ ในการออกกำลังกาย	กองช่าง
๑๐	โครงการจัดซื้อที่ดินเพื่อก่อสร้าง สวนสาธารณะ	เพื่อเป็นสถานที่ออก กำลังกาย	จำนวน ๑ แห่ง	๑,๐๐๐,๐๐๐	๑,๐๐๐,๐๐๐	๑,๐๐๐,๐๐๐	๑,๐๐๐,๐๐๐	๑,๐๐๐,๐๐๐	ร้อยละ๗๐ของ สถานที่ จัดหา	เยาวชนมีสถานที่ ในการออกกำลังกาย	กองการศึกษา

**รายละเอียดโครงการพัฒนา
แผนพัฒนาท้องถิ่น (พ.ศ.๒๕๖๑ - ๒๕๖๕)
เทศบาลตำบลมะรือโบตก**

ก. ยุทธศาสตร์จังหวัดที่ ๓ การเสริมสร้างจังหวัดให้เป็นบ้านเมืองน่าอยู่ บนฐานการพึ่งตนเองอย่างมั่นคง

ข. ยุทธศาสตร์การพัฒนาของ อปท. ในเขตจังหวัดที่ ๒ ด้านงานส่งเสริมคุณภาพชีวิต

๕. ยุทธศาสตร์ด้านสังคมและพัฒนาคุณภาพชีวิต

๕.๑ แผนงานการศาสนาวัฒนธรรมและพันทนาการ

ที่	โครงการ	วัตถุประสงค์	เป้าหมาย (ผลผลิตของ โครงการ)	งบประมาณ					ตัวชี้วัด (KPI)	ผลที่คาดว่าจะ ได้รับ	หน่วยงานรับ ผิดชอบหลัก
				๒๕๖๑ (บาท)	๒๕๖๒ (บาท)	๒๕๖๓ (บาท)	๒๕๖๔ (บาท)	๒๕๖๕ (บาท)			
๑๑	โครงการปรับปรุงสนามกีฬา ชุมชนบูกะมูนิง	เพื่อเป็นที่ออกกำลังกายและเล่นกีฬาใน ชุมชน	๑ แห่ง	๑,๐๐๐,๐๐๐	๑,๐๐๐,๐๐๐	๑,๐๐๐,๐๐๐	๑,๐๐๐,๐๐๐	๑,๐๐๐,๐๐๐	ร้อยละ๗๐ของ ประชาชนที่ได้ ประโยชน์	เยาวชนมีสถานที่ ในการออกกำลังกาย	กองช่าง
๑๒	โครงการติดตั้งเครื่องออกกำลังกาย บริเวณสนามหน้าสำนักงานเทศบาล	เพื่อเป็นที่ออกกำลังกายและเล่นกีฬาใน ชุมชน	๑ แห่ง	-	-	๔๙๐,๐๐๐	-	-	ร้อยละ๗๐ของ ประชาชนที่ได้ ประโยชน์	ประชาชนมีสถานที่ ในการออกกำลังกาย	กองช่าง
๑๓	โครงการถมดินสนามฟุตบอลพร้อม ปรับเกลี่ยและบดทับ ชุมชนบูกีป้อเร้าะ	เพื่อเป็นที่ออกกำลังกายและใช้ประโยชน์ อื่นๆ	กว้าง ๓๓ ม.ยาว ๘๖ ม.สูง ๐.๓๐ ม. หรือพื้นที่ไม่น้อยกว่า ๒,๘๓๘ ตร.ม.	-	-	๕๔๑,๐๐๐	-	-	ร้อยละ๗๐ของ ประชาชนที่ได้ ประโยชน์	ส่งเสริมการออก กำลังกายและใช้ ประโยชน์	กองช่าง
๑๔	โครงการก่อสร้างรั้ว รอบสนาม ฟุตบอลสุเหร่า ชุมชนสุเหร่า	เพื่อป้องกันสัตว์เข้า	สูง ๑.๒๐ ม. ยาว ๑๒๘ ม.	-	-	๓๖๐,๐๐๐	๓๖๐,๐๐๐	๓๖๐,๐๐๐	ร้อยละ๗๐ของ ประชาชนที่ได้ ประโยชน์	สามารถป้องกัน สัตว์เข้ามาได้	กองช่าง
รวม	๑๔ โครงการ	-	-	๒๘,๖๕๐,๐๐๐	๒๘,๖๕๐,๐๐๐	๒๙,๕๓๐,๐๐๐	๒๙,๕๓๐,๐๐๐	๒๙,๕๓๐,๐๐๐	-	-	-

รายละเอียดโครงการพัฒนา
แผนพัฒนาท้องถิ่น (พ.ศ.๒๕๖๑ - ๒๕๖๕)
เทศบาลตำบลมะรือโบตก

ก. ยุทธศาสตร์จังหวัดที่ ๓ การเสริมสร้างจังหวัดให้เป็นบ้านเมืองน่าอยู่ บนฐานการพึ่งตนเองอย่างมั่นคง

ข. ยุทธศาสตร์การพัฒนาของ อปท. ในเขตจังหวัดที่ ๒ ด้านงานส่งเสริมคุณภาพชีวิต

๕. ยุทธศาสตร์ด้านสังคมและพัฒนาคุณภาพชีวิต
๕.๒ แผนงานการศึกษา

ท	โครงการ	วัตถุประสงค์	เป้าหมาย (ผลผลิตของ โครงการ)	งบประมาณ					ตัวชี้วัด (KPI)	ผลที่คาดว่าจะ ได้รับ	หน่วยงานรับ ผิดชอบหลัก
				๒๕๖๑ (บาท)	๒๕๖๒ (บาท)	๒๕๖๓ (บาท)	๒๕๖๔ (บาท)	๒๕๖๕ (บาท)			
๑	โครงการจัดงานวันเด็กแห่งชาติ	เพื่อส่งเสริมและสนับสนุนกิจกรรมเด็กและเยาวชน	๑ ครั้ง	๘๐,๐๐๐	๘๐,๐๐๐	๘๐,๐๐๐	๘๐,๐๐๐	๘๐,๐๐๐	ร้อยละ๘๐เด็ก ที่เข้าร่วม	เด็ก เยาวชนได้รับ การพัฒนาความ สามารถเพิ่มขึ้น	กองการศึกษา
๒	โครงการเข้าค่ายภาคฤดูร้อนให้ กับเด็กและเยาวชน (Youth Summer Camp)	เพื่อส่งเสริมพัฒนา เด็ก เยาวชนใช้เวลา ว่างให้เป็นประโยชน์	เด็ก เยาวชน ๑๐๐ คน	๑๐๐,๐๐๐	๑๐๐,๐๐๐	๑๐๐,๐๐๐	๑๐๐,๐๐๐	๑๐๐,๐๐๐	ร้อยละ๘๐ของ ผู้ที่เข้าร่วม	เด็กได้ใช้เวลาว่าง ให้เกิดประโยชน์ ในช่วงปิดเทอม	กองการศึกษา
รวม	๒ โครงการ	-	-	๑๘๐,๐๐๐	๑๘๐,๐๐๐	๑๘๐,๐๐๐	๑๘๐,๐๐๐	๑๘๐,๐๐๐	-	-	-

**รายละเอียดโครงการพัฒนา
แผนพัฒนาท้องถิ่น (พ.ศ.๒๕๖๑ - ๒๕๖๕)
เทศบาลตำบลมะรือโบตก**

ก. ยุทธศาสตร์จังหวัดที่ ๓ การเสริมสร้างจังหวัดให้เป็นบ้านเมืองน่าอยู่ บนฐานการพึ่งตนเองอย่างมั่นคง

ข. ยุทธศาสตร์การพัฒนาของ อปท. ในเขตจังหวัดที่ ๒ ด้านงานส่งเสริมคุณภาพชีวิต

๕. ยุทธศาสตร์ด้านสังคมและพัฒนาคุณภาพชีวิต

๕.๔ แผนงานสร้างความเข้มแข็งของชุมชน

ที่	โครงการ	วัตถุประสงค์	เป้าหมาย (ผลผลิตของ โครงการ)	งบประมาณ					ตัวชี้วัด (KPI)	ผลที่คาดว่าจะ ได้รับ	หน่วยงานรับ ผิดชอบหลัก
				๒๕๖๑ (บาท)	๒๕๖๒ (บาท)	๒๕๖๓ (บาท)	๒๕๖๔ (บาท)	๒๕๖๕ (บาท)			
๑	โครงการเสริมสร้างครอบครัว เข้มแข็ง	เพื่อให้ความรู้ความ เข้าใจในการสร้าง ครอบครัวให้เข้มแข็ง	เยาวชนและประชาชน ในเขตเทศบาล	๘๐,๐๐๐	๘๐,๐๐๐	๘๐,๐๐๐	๘๐,๐๐๐	๘๐,๐๐๐	ร้อยละ๘๐ของ ผู้ที่เข้าร่วม	ทำให้ครอบครัวมี ความอบอุ่นและ เข้มแข็ง	กองสวัสดิการ สังคม
๒	โครงการส่งเสริมพัฒนาศักยภาพ เด็กและเยาวชน	เพื่อส่งเสริมและพัฒ นาศักยภาพแก่เด็ก เยาวชนและประชาชน	เด็กและเยาวชน ในเขตเทศบาล	๖๐,๐๐๐	๖๐,๐๐๐	๖๐,๐๐๐	๖๐,๐๐๐	๖๐,๐๐๐	ร้อยละ๘๐ของ ผู้ที่เข้าร่วม	ได้รับการพัฒนา ในทุกๆด้านอย่าง มีประสิทธิภาพ	กองการศึกษา
๓	โครงการกบนอกกะลา	เพื่อส่งเสริมการเรียน รู้นอกสถานที่	เด็ก เยาวชนและ พนักงาน	๘๐,๐๐๐	๘๐,๐๐๐	๘๐,๐๐๐	๘๐,๐๐๐	๘๐,๐๐๐	ร้อยละ๘๐ของ ผู้ที่เข้าร่วม	เด็ก เยาวชนและ พนักงานมีความรู้ และประสบการณ์	กองการศึกษา
๔	โครงการคนรุ่นใหม่ห่างไกลยาเสพติด	เพื่อป้องกันและแก้ไข ปัญหาเสพติด	เยาวชนในชุมชน จำนวน ๖๐ คน	-	-	๕๐,๐๐๐	๕๐,๐๐๐	๕๐,๐๐๐	ร้อยละ๘๐ของ ผู้ที่เข้าร่วม	เยาวชนห่างไกล ยาเสพติด	สำนักปลัด
๕	โครงการณรงค์ต่อต้านยาเสพติดใน โรงเรียน	ปลูกจิตสำนึกนักเรียน รู้ทันภัยยาเสพติด	โรงเรียนในเขต เทศบาล	-	-	๓๐,๐๐๐	๓๐,๐๐๐	๓๐,๐๐๐	ร้อยละ๘๐ของ ผู้ที่เข้าร่วม	นักเรียนรู้ทันภัย ยาเสพติด	สำนักปลัด
รวม	๕ โครงการ	-	-	๒๒๐,๐๐๐	๒๒๐,๐๐๐	๓๐๐,๐๐๐	๓๐๐,๐๐๐	๓๐๐,๐๐๐	-	-	-

**รายละเอียดโครงการพัฒนา
แผนพัฒนาท้องถิ่น (พ.ศ.๒๕๖๑ - ๒๕๖๕)
เทศบาลตำบลมะรือโบตก**

ก.ยุทธศาสตร์จังหวัดที่ ๓ ด้านการเสริมจังหวัดให้เป็นบ้านเมืองน่าอยู่ บนฐานการพึ่งตนเองอย่างมั่นคง

ข.ยุทธศาสตร์การพัฒนาขององค์กรปกครองส่วนท้องถิ่นในเขตจังหวัด ยุทธศาสตร์ที่ ๒ ด้านสังคมและพัฒนาคุณภาพชีวิต

๕. ยุทธศาสตร์ การพัฒนาด้านสังคมและพัฒนาคุณภาพชีวิต

๕.๕ แผนงานสาธารณสุข

ที่	โครงการ	วัตถุประสงค์	เป้าหมาย (ผลผลิตของ โครงการ)	งบประมาณ					ตัวชี้วัด (KPI)	ผลที่คาดว่าจะ ได้รับ	หน่วยงานรับ ผิดชอบหลัก
				๒๕๖๑ (บาท)	๒๕๖๒ (บาท)	๒๕๖๓ (บาท)	๒๕๖๔ (บาท)	๒๕๖๕ (บาท)			
๑	โครงการพัฒนาศักยภาพนักจัดการ สุขภาพเชิงรุก	เพื่อพัฒนาศักยภาพ แกนนำสุขภาพให้เป็น นักจัด การสุขภาพ	แกนนำสุขภาพ จำนวน ๔๐ คน	๒๐๐,๐๐๐	๒๐๐,๐๐๐	๒๐๐,๐๐๐	๒๐๐,๐๐๐	๒๐๐,๐๐๐	ร้อยละ ๙๕ ได้ เข้ารับการ อบรม	เป็นแกนนำในการ ดูแลสุขภาพของ ตนเองและประชา ชนในพื้นที่	กองสาธารณสุข
๒	โครงการติดตามแบบฉบับชุมชนะห์	เพื่อลดความเสี่ยงต่อ การเกิดโรคในระบบ อวัยวะสืบพันธุ์เพศ ชาย	เด็กชายและเยาวชน จำนวน ๕๐ คน	๑๐๐,๐๐๐	๑๐๐,๐๐๐	๑๐๐,๐๐๐	๑๐๐,๐๐๐	๑๐๐,๐๐๐	ร้อยละ ๘๕ ของ กลุ่มเป้าหมาย	ผู้เข้าร่วมโครงการ ได้รับการส่งเสริม และลดภาวะการ เกิดโรค	กองสาธารณสุข
๓	โครงการควบคุมโรคติดต่อและไม่ติด ต่อในพื้นที่	เพื่อลดอัตราการป่วย ด้วยโรคติดต่อและไม่ ติดต่อ	ประชาชนในพื้นที่ ๘,๕๐๐ คน	๑๒๐,๐๐๐	๑๒๐,๐๐๐	๑๒๐,๐๐๐	๑๒๐,๐๐๐	๑๒๐,๐๐๐	ร้อยละ ๘๕ ของ โรคติดต่อและ ไม่ติดต่อมีอัตรา ป่วยลดลง	อุบัติการณ์กรเกิด โรคติดต่อและไม่ ติดต่อในพื้นที่มี อัตราป่วยลดลง	กองสาธารณสุข

รายละเอียดโครงการพัฒนา
แผนพัฒนาท้องถิ่น (พ.ศ.๒๕๖๑ - ๒๕๖๕)
เทศบาลตำบลมะรือโบตก

ก.ยุทธศาสตร์จังหวัดที่ ๓ ด้านการเสริมจังหวัดให้เป็นบ้านเมืองน่าอยู่ บนฐานการพึ่งตนเองอย่างมั่นคง

ข.ยุทธศาสตร์การพัฒนาขององค์กรปกครองส่วนท้องถิ่นในเขตจังหวัด ยุทธศาสตร์ที่ ๒ ด้านสังคมและพัฒนาคุณภาพชีวิต

๕. ยุทธศาสตร์ การพัฒนาด้านสังคมและพัฒนาคุณภาพชีวิต

๕.๕ แผนงานสาธารณสุข

ที่	โครงการ	วัตถุประสงค์	เป้าหมาย (ผลผลิตของ โครงการ)	งบประมาณ					ตัวชี้วัด (KPI)	ผลที่คาดว่าจะได้รับ	หน่วยงานรับผิดชอบหลัก
				๒๕๖๑ (บาท)	๒๕๖๒ (บาท)	๒๕๖๓ (บาท)	๒๕๖๔ (บาท)	๒๕๖๕ (บาท)			
๔	โครงการพัฒนางานสาธารณสุขมูลฐานชุมชน	เพื่อสนับสนุนกิจกรรมงานสาธารณสุขมูลฐาน	๑๒ ชุมชน	๑๒๐,๐๐๐	๑๒๐,๐๐๐	๑๒๐,๐๐๐	๑๒๐,๐๐๐	๑๒๐,๐๐๐	ร้อยละ ๑๐๐ ของทุกชุมชนมีกิจกรรมงานสาธารณสุขมูลฐาน ๓ ด้าน	มีกิจกรรมงานสาธารณสุขมูลฐานในชุมชนเกิดขึ้นอย่างต่อเนื่อง	กองสาธารณสุข
๕	โครงการส่งเสริมผลิตภัณฑ์พืชสมุนไพรแก่นำด้านสมุนไพรเทศบาลตำบลมะรือโบตก	๑. เพื่อส่งเสริมการใช้สมุนไพรในท้องถิ่นให้ชุมชน ๒. เพื่อส่งเสริมการลดภาวะการใช้สารเคมีในชุมชนให้ลดลง	แกนนำสุขภาพทุกชุมชน จำนวน ๑๕๐ คน	๕๐,๐๐๐	๕๐,๐๐๐	๕๐,๐๐๐	๕๐,๐๐๐	๕๐,๐๐๐	๑. ประชาชนมีความรู้ในเรื่องการจัดการพืชสมุนไพร ๒. มีผลผลิตผลิตภัณฑ์พืชสมุนไพรในชุมชน	๑. ประชาชนมีความรู้ในเรื่องสมุนไพร ๒. ชุมชนมีการใช้พืชสมุนไพรท้องถิ่น	กองสาธารณสุข

**รายละเอียดโครงการพัฒนา
แผนพัฒนาท้องถิ่น (พ.ศ.๒๕๖๑ - ๒๕๖๕)
เทศบาลตำบลมะรือโบตก**

ก.ยุทธศาสตร์จังหวัดที่ ๓ ด้านการเสริมจังหวัดให้เป็นบ้านเมืองน่าอยู่ บนฐานการพึ่งตนเองอย่างมั่นคง

ข.ยุทธศาสตร์การพัฒนาขององค์กรปกครองส่วนท้องถิ่นในเขตจังหวัด ยุทธศาสตร์ที่ ๒ ด้านสังคมและพัฒนาคุณภาพชีวิต

๕. ยุทธศาสตร์ การพัฒนาด้านสังคมและพัฒนาคุณภาพชีวิต

๕.๕ แผนงานสาธารณสุข

ที่	โครงการ	วัตถุประสงค์	เป้าหมาย (ผลผลิตของ โครงการ)	งบประมาณ					ตัวชี้วัด (KPI)	ผลที่คาดว่าจะ ได้รับ	หน่วยงานรับ ผิดชอบหลัก
				๒๕๖๑ (บาท)	๒๕๖๒ (บาท)	๒๕๖๓ (บาท)	๒๕๖๔ (บาท)	๒๕๖๕ (บาท)			
๖	โครงการส่งเสริมสุขภาพเด็กก่อนวัย	เพื่อตรวจคัดกรอง	โรงเรียนในเขต	๔๐,๐๐๐	๔๐,๐๐๐	๔๐,๐๐๐	๔๐,๐๐๐	๔๐,๐๐๐	ร้อยละ๑๐๐	เด็กก่อนวัยเรียน	กอง
๗	โครงการส่งเสริมสุขภาพเด็กก่อนวัย เรียนและเด็กวัยเรียน	และส่งเสริม	รับผลิตจาก						ของกลุ่มเป้า	และวัยวัยเรียนมี	สาธารณสุข
	โครงการผลิตสื่อประชาสัมพันธ์	เพื่อผลิตสื่อ	ชุมชน ๑๒ แห่ง	๓๐,๐๐๐	๓๐,๐๐๐	๓๐,๐๐๐	๓๐,๐๐๐	๓๐,๐๐๐	ร้อยละ๔๕มี	ประชาชนรับรู้	กอง
		ประชาสัมพันธ์โรค	ประชาสัมพันธ์ทั้งที่						ผลผลิตสื่อ	ข้อมูลข่าวสารได้	สาธารณสุข
									ประชาสัมพันธ์		
๘	โครงการส่งเสริมอาสาสมัคร	เพื่อพัฒนาศักยภาพ	อุดหนุนงบประมาณ	-	-	๙๐,๐๐๐	๙๐,๐๐๐	๙๐,๐๐๐	ร้อยละ๑๐๐	ประชาชนได้รับ	กอง
	สาธารณสุขประจำหมู่บ้าน	การให้บริการเชิงรุก	ในการสาธารณสุข						อสม.จัดทำแผน	บริการขั้นพื้นฐาน	สาธารณสุข
	(อสม.)เชิงรุก	แก่ อสม.ในพื้นที่	มูลฐานชุมชนแก่						งานพัฒนาสุข	จาก อสม.ได้ครอบ	
		๑๒ ชุมชน	ศสมช.						ภาพภายใต้ ๓	คลุมทุกหลังคาเรือน	
									กลุ่ม กิจกรรม		
๙	โครงการดำเนินงานตามแนวพระราช	เพื่อส่งเสริมแนวพระ	อบรม รมรงค์และป้อง	-	-	๒๔๐,๐๐๐	๒๔๐,๐๐๐	๒๔๐,๐๐๐	ร้อยละ๑๐๐	ประชาชนมีสุขภาพ	กองสาธารณสุข
	ดำริด้านสาธารณสุข	ราชดำริด้านสา	กันด้านสาธารณสุข						ดัชนีชี้วัดทางสุข	ดีขึ้น	
		ธารณ							ภาพของประ		
		สุขและเพื่อส่งเสริม							ชาชนดีขึ้น		
		สุขภาพอนามัยที่ดี									

รายละเอียดโครงการพัฒนา
แผนพัฒนาท้องถิ่น (พ.ศ.๒๕๖๑ - ๒๕๖๕)
เทศบาลตำบลมะรือโบตก

ก.ยุทธศาสตร์จังหวัดที่ ๓ ด้านการเสริมจังหวัดให้เป็นบ้านเมืองน่าอยู่ บนฐานการพึ่งตนเองอย่างมั่นคง

ข.ยุทธศาสตร์การพัฒนาขององค์กรปกครองส่วนท้องถิ่นในเขตจังหวัด ยุทธศาสตร์ที่ ๒ ด้านสังคมและพัฒนาคุณภาพชีวิต

๕. ยุทธศาสตร์ การพัฒนาด้านสังคมและพัฒนาคุณภาพชีวิต

๕.๕ แผนงานสาธารณสุข

ที่	โครงการ	วัตถุประสงค์	เป้าหมาย (ผลผลิตของ โครงการ)	งบประมาณ					ตัวชี้วัด (KPI)	ผลที่คาดว่าจะ ได้รับ	หน่วยงานรับ ผิดชอบหลัก
				๒๕๖๑ (บาท)	๒๕๖๒ (บาท)	๒๕๖๓ (บาท)	๒๕๖๔ (บาท)	๒๕๖๕ (บาท)			
๑๐	โครงการรณรงค์การใช้ไอโอดีน	-เพื่อให้ความรู้เกี่ยวกับ การปรุงอาหารที่มีสารไอโอดีน -เพื่อประชาสัมพันธ์ โรคขาดสารอาหารไอโอดีน และป้องกันอันตรายที่จะเกิดขึ้น -เพื่อส่งเสริมการใช้เกลือเสริมไอโอดีน ในครัวเรือน	หลังคาเรือนในเขตเทศบาล ทูตไอโอดีน ๓๕ คน	-	-	๑๕,๐๐๐	๑๕,๐๐๐	๑๕,๐๐๐	ร้อยละ ๑๐๐ ของครัวเรือน บริโภคเกลือไอโอดีน ในครัวเรือน	ประชาชนในพื้นที่ บริโภคเกลือไอโอดีน ในครัวเรือน	กองสาธารณสุข

**รายละเอียดโครงการพัฒนา
แผนพัฒนาท้องถิ่น (พ.ศ.๒๕๖๑ - ๒๕๖๕)
เทศบาลตำบลมะรือโบตก**

ก.ยุทธศาสตร์จังหวัดที่ ๓ ด้านการเสริมจังหวัดให้เป็นบ้านเมืองน่าอยู่ บนฐานการพึ่งตนเองอย่างมั่นคง

ข.ยุทธศาสตร์การพัฒนาขององค์กรปกครองส่วนท้องถิ่นในเขตจังหวัด ยุทธศาสตร์ที่ ๒ ด้านสังคมและพัฒนาคุณภาพชีวิต

๕. ยุทธศาสตร์ การพัฒนาด้านสังคมและพัฒนาคุณภาพชีวิต

แผนงานสาธารณสุข

ที่	โครงการ	วัตถุประสงค์	เป้าหมาย (ผลผลิตของ โครงการ)	งบประมาณ					ตัวชี้วัด (KPI)	ผลที่คาดว่าจะ ได้รับ	หน่วยงานรับ ผิดชอบหลัก
				๒๕๖๑ (บาท)	๒๕๖๒ (บาท)	๒๕๖๓ (บาท)	๒๕๖๔ (บาท)	๒๕๖๕ (บาท)			
๑๑	โครงการสำรวจข้อมูลจำนวนสัตว์ และขึ้นทะเบียนสัตว์ตามโครงการ สัตว์ปลอดโรคคนปลอดภัยจากโรค พิษสุนัขบ้า ตามประณิธาน ศาสตราจารย์ พลเอกหญิงพลเรือเอก หญิง พลอากาศเอกหญิง สมเด็จพระ เจ้าน้องนางเธอเจ้าฟ้าจุฬาภรณวลัย ลักษณ์อัครราชกุมารี กรมพระศรี สวางควัฒน วรขัตติยราชนารี	เพื่อสำรวจข้อมูล สัตว์และขึ้นทะเบียน สัตว์ ปีละ ๒ ครั้ง	สุนัขและแมวที่อยู่ใน พื้นที่	-	๒,๕๐๐ (ตัวละ๓บาท)	๒,๕๐๐ (ตัวละ๓บาท)	๒,๕๐๐ (ตัวละ๓บาท)	๒,๕๐๐ (ตัวละ๓บาท)	ร้อยละ๑๐๐ ของสัตว์ได้รับ การขึ้น ทะเบียน	มีฐานข้อมูลสัตว์ และสามารถ ประมาณ ค่าใช้ จ่ายในการ ควบคุมโรค	กองสาธารณสุข
๑๒	โครงการสัตว์ปลอดโรคคนปลอดภัย จากโรคพิษสุนัขบ้า ตามประณิธาน ศาสตราจารย์ พลเอกหญิง พลเรือเอก หญิง พลอากาศเอกหญิง สมเด็จพระ เจ้าน้องนางเธอเจ้าฟ้าจุฬาภรณวลัย	เพื่อป้องกันและควบ คุมการแพร่ระบาด โรคพิษสุนัขบ้าลด อัตราเสี่ยงของการ เจ็บป่วยและตายของ	ชุมชน ๑๒ ชุมชน	-	๒๔,๐๐๐	๒๔,๐๐๐	๒๔,๐๐๐	๒๔,๐๐๐	ร้อยละ๙๐ของ จำนวนสุนัข แมวได้รับการ ฉีดวัคซีนป้อง กันโรคป้องกัน พิษสุนัขบ้าไม่	สามารถลดความเสี ต่อการเกิดโรคพิษ สุนัขบ้า สุนัขและ แมวในพื้นที่ได้รับ วัคซีนตามเป้า	กองสาธารณสุข

รายละเอียดโครงการพัฒนา
แผนพัฒนาท้องถิ่น (พ.ศ.๒๕๖๑ - ๒๕๖๕)
เทศบาลตำบลมะรือโบตก

ก.ยุทธศาสตร์จังหวัดที่ ๓ ด้านการเสริมจังหวัดให้เป็นบ้านเมืองน่าอยู่ บนฐานการพึ่งตนเองอย่างมั่นคง

ข.ยุทธศาสตร์การพัฒนาขององค์กรปกครองส่วนท้องถิ่นในเขตจังหวัด ยุทธศาสตร์ที่ ๒ ด้านสังคมและพัฒนาคุณภาพชีวิต

๕. ยุทธศาสตร์ การพัฒนาด้านสังคมและพัฒนาคุณภาพชีวิต

แผนงานสังคมสงเคราะห์

ที่	โครงการ	วัตถุประสงค์	เป้าหมาย (ผลผลิตของ โครงการ)	งบประมาณ					ตัวชี้วัด (KPI)	ผลที่คาดว่าจะ ได้รับ	หน่วยงานรับ ผิดชอบหลัก
				๒๕๖๑ (บาท)	๒๕๖๒ (บาท)	๒๕๖๓ (บาท)	๒๕๖๔ (บาท)	๒๕๖๕ (บาท)			
๑	โครงการพัฒนาศักยภาพผู้สูงอายุ	เพื่อเพิ่มพูนความรู้ ความเข้าใจ พัฒนา ทักษะการดำเนิน ชีวิตในสังคม	ผู้สูงอายุในเขต เทศบาล	-	๓๐,๐๐๐	๔๐,๐๐๐	๔๐,๐๐๐	๔๐,๐๐๐	ร้อยละ๘๐ของ ผู้เข้าร่วมโครง การมีความรู้ เพิ่มขึ้น	มีความรู้ความ เข้าใจและทักษะ ชีวิต	กอง สวัสดิการสังคม
รวม	๑ โครงการ	-	-	-	๓๐,๐๐๐	๔๐,๐๐๐	๔๐,๐๐๐	๔๐,๐๐๐	-	-	-

**รายละเอียดโครงการพัฒนา
แผนพัฒนาท้องถิ่น (พ.ศ.๒๕๖๑ - ๒๕๖๕)
เทศบาลตำบลมะรือโบตก**

ก. ยุทธศาสตร์จังหวัดที่ ๓ การเสริมสร้างจังหวัดให้เป็นบ้านเมืองน่าอยู่ บนฐานการพึ่งตนเองอย่างมั่นคง

ข. ยุทธศาสตร์การพัฒนาของ อปท. ในเขตจังหวัดที่ ๒ ด้านงานส่งเสริมคุณภาพชีวิต

๕. ยุทธศาสตร์ด้านสังคมและพัฒนาคุณภาพชีวิต

๕.๖ แผนงานบริหารงานทั่วไป

ที่	โครงการ	วัตถุประสงค์	เป้าหมาย (ผลผลิตของ โครงการ)	งบประมาณ					ตัวชี้วัด (KPI)	ผลที่คาดว่าจะ ได้รับ	หน่วยงานรับ ผิดชอบหลัก
				๒๕๖๑ (บาท)	๒๕๖๒ (บาท)	๒๕๖๓ (บาท)	๒๕๖๔ (บาท)	๒๕๖๕ (บาท)			
๑	โครงการจัดตั้งศูนย์ปฏิบัติการร่วม ช่วยเหลือประชาชนขององค์กร ปกครองส่วนท้องถิ่นอำเภอระแงะ จังหวัดนราธิวาส	เพื่อเป็นสถานที่ กลางในการติดต่อ ประสานงาน และ การให้บริการ ประชาชนที่ได้รับ ความเดือดร้อน จากสาธารณภัย การ เยียวยาและฟื้นฟู หลังเกิดภัย การ ส่งเสริมและพัฒนา คุณภาพชีวิต การ ป้องกันและ ระวัง โรคติดต่อ	จัดตั้งศูนย์ปฏิบัติ การร่วม ในการ ช่วยเหลือประชาชน ขององค์กรปกครอง ส่วนท้องถิ่นในเขต พื้นที่อำเภอระแงะ	๒๘,๐๐๐	๒๘,๐๐๐	๒๘,๐๐๐	๒๘,๐๐๐	๒๘,๐๐๐	ร้อยละ ๗๐ ของ ศูนย์ ปฏิบัติการ ร่วมในการ ช่วย เหลือ ประชา ขน ขององค์กร ปกครองส่วน ท้องถิ่น อำเภอระแงะ จังหวัดนราธิวาส ทำหน้าที่เป็น สื่อกลางการ ประสานงานให้ ความช่วยเหลือ ทันที	สำนักปลัด	
รวม	๑ โครงการ	-	-	๒๘,๐๐๐	๒๘,๐๐๐	๒๘,๐๐๐	๒๘,๐๐๐	๒๘,๐๐๐	-	-	-

**รายละเอียดโครงการพัฒนา
แผนพัฒนาท้องถิ่น (พ.ศ.๒๕๖๑ - ๒๕๖๕)
เทศบาลตำบลมะรือโบตก**

ก. ยุทธศาสตร์จังหวัดที่ ๓ การเสริมสร้างจังหวัดให้เป็นบ้านเมืองน่าอยู่ บนฐานการพึ่งตนเองอย่างมั่นคง

ข. ยุทธศาสตร์การพัฒนาของ อปท. ในเขตจังหวัดที่ ๒ ด้านงานส่งเสริมคุณภาพชีวิต

๕. ยุทธศาสตร์ด้านสังคมและพัฒนาคุณภาพชีวิต

๕.๗ แผนงานงบกลาง

ที่	โครงการ	วัตถุประสงค์	เป้าหมาย (ผลผลิตของ โครงการ)	งบประมาณ					ตัวชี้วัด (KPI)	ผลที่คาดว่าจะ ได้รับ	หน่วยงานรับ ผิดชอบหลัก
				๒๕๖๑ (บาท)	๒๕๖๒ (บาท)	๒๕๖๓ (บาท)	๒๕๖๔ (บาท)	๒๕๖๕ (บาท)			
๑	โครงการเสริมสร้างสวัสดิการทางสังคมให้แก่คนพิการหรือทุพพลภาพ	เพื่อส่งเสริมคุณภาพชีวิตผู้พิการ	ผู้พิการในเขตเทศบาล	๒,๔๙๖,๐๐๐	๒,๘๘๐,๐๐๐	๓,๒๖๔,๐๐๐	๓,๖๔๘,๐๐๐	๓,๖๔๘,๐๐๐	ร้อยละ๙๐ของจำนวนของคนพิการ	ผู้พิการมีคุณภาพชีวิตที่ดีขึ้น	กองสวัสดิการสังคม
๒	โครงการส่งเสริมเบี้ยยังชีพผู้สูงอายุ	เพื่อส่งเสริมคุณภาพชีวิตผู้สูงอายุ	ผู้สูงอายุในเขตเทศบาล	๙๐,๐๐๐	๙๐,๐๐๐	๙๐,๐๐๐	๙๐,๐๐๐	๙๐,๐๐๐	ร้อยละ๙๐ของจำนวนของผู้สูงอายุ	ผู้สูงอายุมีคุณภาพชีวิตที่ดีขึ้น	กองสวัสดิการสังคม
๓	โครงการสร้างหลักประกันด้านรายได้แก่ผู้สูงอายุ	เพื่อส่งเสริมคุณภาพชีวิตผู้สูงอายุ	ผู้สูงอายุในเขตเทศบาล	๕,๙๕๐,๘๐๐	๖,๐๒๒,๘๐๐	๖,๐๙๔,๘๐๐	๖,๑๖๙,๒๐๐	๖,๑๖๙,๒๐๐	ร้อยละ๙๐ของจำนวนของผู้สูงอายุ	ผู้สูงอายุมีคุณภาพชีวิตที่ดีขึ้น	กองสวัสดิการสังคม
๔	สมทบเงินงบประมาณกองทุนหลักประกันสุขภาพ	เพื่อสมทบเงินงบประมาณกองทุนหลักประกันสุขภาพ	สมทบเงินงบประมาณกองทุนประกันสุขภาพ	๒๘๐,๐๐๐	๒๘๐,๐๐๐	๒๘๐,๐๐๐	๒๘๐,๐๐๐	๒๘๐,๐๐๐	ร้อยละ๙๐ของสมทบเงินกองทุนฯ	ประชาชนมีคุณภาพชีวิตที่ดีขึ้น	กองสาธารณสุข
รวม	๔ โครงการ	-	-	๘,๘๑๖,๘๐๐	๙,๒๗๒,๘๐๐	๙,๗๓๒,๘๐๐	๑๐,๑๘๗,๒๐๐	๑๐,๑๘๗,๒๐๐	-	-	-

**รายละเอียดโครงการพัฒนา
แผนพัฒนาท้องถิ่น (พ.ศ.๒๕๖๑ - ๒๕๖๕)
เทศบาลตำบลมะรือโบตก**

- ก. ยุทธศาสตร์จังหวัดที่ ๓ การเสริมสร้างจังหวัดให้เป็นบ้านเมืองน่าอยู่ บนฐานการพึ่งตนเองอย่างมั่นคง
- ข. ยุทธศาสตร์การพัฒนาของ อปท. ในเขตจังหวัดที่ ๔. ด้านการบริการจัดการและการอนุรักษ์ทรัพยากรธรรมชาติและสิ่งแวดล้อม
๖. ด้านการจัดการทรัพยากรธรรมชาติและสิ่งแวดล้อม
- ๖.๑ แผนงานเคหะและชุมชน

ที่	โครงการ	วัตถุประสงค์	เป้าหมาย (ผลผลิตของ โครงการ)	งบประมาณ					ตัวชี้วัด (KPI)	ผลที่คาดว่าจะได้รับ	หน่วยงานรับผิดชอบหลัก
				๒๕๖๑ (บาท)	๒๕๖๒ (บาท)	๒๕๖๓ (บาท)	๒๕๖๔ (บาท)	๒๕๖๕ (บาท)			
๑	โครงการปรับปรุงภูมิทัศน์รอบบริเวณที่ทิ้งขยะเทศบาลตำบลมะรือโบตก	เพื่อลดการแพร่ระบาดของโรคติดต่อ	สถานที่ทิ้งขยะ 1 แห่ง	๕๐๐,๐๐๐	๕๐๐,๐๐๐	๕๐๐,๐๐๐	๕๐๐,๐๐๐	๕๐๐,๐๐๐	ร้อยละ๙๐ของจำนวนที่ได้รับ การปรับปรุง	ที่ทิ้งขยะของเทศบาลมีภูมิทัศน์ที่ดี	กองสาธารณสุข
๒	โครงการจัดซื้อที่ทิ้งขยะมูลฝอยของเทศบาล	เพื่อเป็นที่ทิ้งขยะของเทศบาล	๑ แห่ง	๒,๐๐๐,๐๐๐	๒,๐๐๐,๐๐๐	๒,๐๐๐,๐๐๐	๒,๐๐๐,๐๐๐	๒,๐๐๐,๐๐๐	ร้อยละ๙๐ของประชาชนที่ได้ประโยชน์	สะดวกในการรับบริการพื้นฐาน สาธารณสุข	กองสาธารณสุข
๓	โครงการก่อสร้างรั้วกั้นสถานที่ทิ้งขยะพร้อมประตูเปิด-ปิด	เพื่อลดการแพร่ระบาดของโรคและป้องกันการฟุ้งกระจายของขยะมูลฝอย	๑ แห่ง	-	-	๘๕๐,๐๐๐	-	-	ร้อยละ๙๐ของครัวเรือนที่ได้ประโยชน์	ที่ทิ้งขยะของเทศบาล	กองสาธารณสุข
รวม	๓ โครงการ	-	-	๒,๕๐๐,๐๐๐	๒,๕๐๐,๐๐๐	๓,๓๕๐,๐๐๐	๒,๕๐๐,๐๐๐	๒,๕๐๐,๐๐๐	-	-	-

รายละเอียดโครงการพัฒนา
แผนพัฒนาท้องถิ่น (พ.ศ.๒๕๖๑ - ๒๕๖๕)
เทศบาลตำบลมะรือโบตก

- ก. ยุทธศาสตร์จังหวัดที่ ๓ การเสริมสร้างจังหวัดให้เป็นบ้านเมืองน่าอยู่ บนฐานการพึ่งตนเองอย่างมั่นคง
- ข. ยุทธศาสตร์การพัฒนาของ อปท. ในเขตจังหวัดที่ ๔. ด้านการบริการจัดการและการอนุรักษ์ทรัพยากรธรรมชาติและสิ่งแวดล้อม
๖. ด้านการจัดการทรัพยากรธรรมชาติและสิ่งแวดล้อม
- ๖.๒ แผนงานสาธารณสุข

ที่	โครงการ	วัตถุประสงค์	เป้าหมาย (ผลผลิตของ โครงการ)	งบประมาณ					ตัวชี้วัด (KPI)	ผลที่คาดว่าจะ ได้รับ	หน่วยงานรับ ผิดชอบหลัก
				๒๕๖๑ (บาท)	๒๕๖๒ (บาท)	๒๕๖๓ (บาท)	๒๕๖๔ (บาท)	๒๕๖๕ (บาท)			
๑	โครงการส่งเสริมจัดการสุขภาพ ที่พักอาศัยในชุมชน	เพื่อกระตุ้นให้ชุมชน ได้จัดการสภาพแวดล้อมที่พักอาศัยของ ตนเองให้ถูกหลัก สุขภาพ	ชุมชนในเขตพื้นที่	๖๐,๐๐๐	๖๐,๐๐๐	๖๐,๐๐๐	๖๐,๐๐๐	๖๐,๐๐๐	ร้อยละ ๘๐ ผู้เข้าร่วม	ชุมชนต้นตัวในการ จัดการสภาพแวดล้อมที่พักอาศัย	กองสาธารณสุข
๒	โครงการธนาคารขยะชุมชน	เพื่อปลูกจิตสำนึกให้ ความรู้เรื่องลดปริมาณและคัดแยกขยะ	ชุมชน/โรงเรียน ในเขตพื้นที่	๓๐,๐๐๐	๓๐,๐๐๐	๓๐,๐๐๐	๓๐,๐๐๐	๓๐,๐๐๐	ร้อยละ ๘๐ จำนวนชุมชน รร.ที่เข้าร่วม	ลดปริมาณขยะได้ อย่างน้อย ร้อยละ ๓๐	กองสาธารณสุข
๓	โครงการตำบลสะอาด ประชาชนมี สุขภาพดี	เพื่อให้ชุมชนลดแหล่ง ก่อโรคและมีความ สะอาดถูกสุขลักษณะ	ชุมชนในเขตพื้นที่	๗๐,๐๐๐	๗๐,๐๐๐	๗๐,๐๐๐	๗๐,๐๐๐	๗๐,๐๐๐	ร้อยละ ๘๐ จำนวนชุมชน ที่เข้าร่วม กิจกรรม	ลดปริมาณขยะได้ อย่างน้อย ร้อยละ ๓๐	กองสาธารณสุข
๔	โครงการประชาชนแลกไข่ อสม.แลก แต้ม	เพื่อลดขยะอันตราย ในชุมชน	อสม./แกนนำสุขภาพชุมชน และประชาชนในเขตพื้นที่	๖๐,๐๐๐	๖๐,๐๐๐	๖๐,๐๐๐	๖๐,๐๐๐	๖๐,๐๐๐	ร้อยละ ๘๐ จำนวนผู้ที่เข้า ร่วมกิจกรรม	มีจุดรวบรวมขยะ อันตรายอย่างน้อย ชุมชนละ ๑ จุด	กองสาธารณสุข

**รายละเอียดโครงการพัฒนา
แผนพัฒนาท้องถิ่น (พ.ศ.๒๕๖๑ - ๒๕๖๕)
เทศบาลตำบลมะรือโบตก**

- ก. ยุทธศาสตร์จังหวัดที่ ๓ การเสริมสร้างจังหวัดให้เป็นบ้านเมืองน่าอยู่ บนฐานการพึ่งตนเองอย่างมั่นคง
- ข. ยุทธศาสตร์การพัฒนาของ อปท. ในเขตจังหวัดที่ ๔. ด้านการบริการจัดการและการอนุรักษ์ทรัพยากรธรรมชาติและสิ่งแวดล้อม
๖. ด้านการจัดการทรัพยากรธรรมชาติและสิ่งแวดล้อม
- ๖.๒ แผนงานสาธารณสุข

ที่	โครงการ	วัตถุประสงค์	เป้าหมาย (ผลผลิตของ โครงการ)	งบประมาณ					ตัวชี้วัด (KPI)	ผลที่คาดว่าจะ ได้รับ	หน่วยงานรับ ผิดชอบหลัก
				๒๕๖๑ (บาท)	๒๕๖๒ (บาท)	๒๕๖๓ (บาท)	๒๕๖๔ (บาท)	๒๕๖๕ (บาท)			
๕	โครงการธนาคารขยะ	เพื่อให้เกิดกระบวนการจัดการขยะในชุมชน	ชุมชน/โรงเรียนในพื้นที่	๑๐๐,๐๐๐	๑๐๐,๐๐๐	๑๐๐,๐๐๐	๑๐๐,๐๐๐	๑๐๐,๐๐๐	จัดตั้งธนาคารขยะ ร้อยละ ๕๐	ลดปริมาณขยะในชุมชน ร้อยละ ๓๐	กองสาธารณสุข
๖	โครงการซาเล้งเคลื่อนที่	เพื่อให้ประชาชนรู้จักการสร้างมูลค่าเพิ่มจากวัสดุที่เหลือใช้ในชีวิตประจำวัน	ชุมชนทั้ง ๑๒ ชุมชน	๕๐,๐๐๐	๕๐,๐๐๐	๕๐,๐๐๐	๕๐,๐๐๐	๕๐,๐๐๐	ร้อยละ ๑๐๐ ของชุมชน	ลดปริมาณขยะในชุมชน ร้อยละ ๓๐	กองสาธารณสุข
๗	โครงการมหกรรมการนำ เสนอการจัดการสิ่งแวดล้อมแบบบูรณาการ	เพื่อเป็นการนำเสนอ และเชิดชูเกียรติ ในการจัดการขยะ	ประชาชนในพื้นที่	๒๐๐,๐๐๐	๒๐๐,๐๐๐	๒๐๐,๐๐๐	๒๐๐,๐๐๐	๒๐๐,๐๐๐	ร้อยละ ๕๐ ของกิจกรรม	ลดปริมาณขยะในชุมชน ร้อยละ ๓๐	กองสาธารณสุข

รายละเอียดโครงการพัฒนา
แผนพัฒนาท้องถิ่น (พ.ศ.๒๕๖๑ - ๒๕๖๕)
เทศบาลตำบลมะรือโบตก

- ก. ยุทธศาสตร์จังหวัดที่ ๓ การเสริมสร้างจังหวัดให้เป็นบ้านเมืองน่าอยู่ บนฐานการพึ่งตนเองอย่างมั่นคง
- ข. ยุทธศาสตร์การพัฒนาของ อปท. ในเขตจังหวัดที่ ๔. ด้านการบริการจัดการและการอนุรักษ์ทรัพยากรธรรมชาติและสิ่งแวดล้อม
๖. ด้านการจัดการทรัพยากรธรรมชาติและสิ่งแวดล้อม
- ๖.๒ แผนงานสาธารณสุข

ที่	โครงการ	วัตถุประสงค์	เป้าหมาย (ผลผลิตของ โครงการ)	งบประมาณ					ตัวชี้วัด (KPI)	ผลที่คาดว่าจะ ได้รับ	หน่วยงานรับ ผิดชอบหลัก
				๒๕๖๑ (บาท)	๒๕๖๒ (บาท)	๒๕๖๓ (บาท)	๒๕๖๔ (บาท)	๒๕๖๕ (บาท)			
๘	โครงการจัดทำ MOU เรื่อง ลด เลิกโพน และเรื่อง การจัดการขยะ	เพื่อเป็นการสร้างเครือข่ายในการจัดการขยะ	โรงเรียน ๗ แห่ง ศูนย์พัฒนาเด็กเล็ก ตาดีกา ๑๒ แห่ง จำนวน ๓๐ คน	-	-	๑๐,๐๐๐	๑๐,๐๐๐	๑๐,๐๐๐	ร้อยละ๑๐๐ของ มีการทำ MOU ครบกลุ่มเป้า หมาย	ภาคีเครือข่ายมี การดำเนินกิจกรรม ด้านการจัดการขยะ	กอง สาธารณสุขฯ
๙	จัดตั้งศูนย์เรียนรู้การจัดการขยะ ของชุมชน	เพื่อสร้างแหล่งเรียนรู้ การจัดการขยะของ ชุมชน	พื้นที่ในเขตเทศบาล	-	-	๗,๐๐๐	๗,๐๐๐	๗,๐๐๐	ร้อยละ๑๐๐ของ มีแหล่งเรียนรู้ อย่างน้อย๑แห่ง	เกิดแหล่งเรียนรู้การ จัดการขยะในชุมชน	กอง สาธารณสุขฯ
๑๐	โครงการตลาดนัดขยะ	เพื่อให้สร้างจิตสำนึก ในการคัดแยกขยะ ตามหลัก ๓ RS	ประชาชน จำนวน ๑๐๐ คน	-	-	๓๐,๐๐๐	๓๐,๐๐๐	๓๐,๐๐๐	ร้อยละ๑๐๐ของ เกิดกิจกรรม การรับซื้อขยะ	ประชาชนให้ความ สำคัญกับการคัดแยก ขยะที่ต้นทาง	กอง สาธารณสุขฯ
๑๑	การบริหารจัดการขยะต้นทาง	เพื่อเป็นการจัดการ ขยะที่ต้นทางตามหลัก ๓ RS	ประชาชนและชุมชน ในเขตเทศบาล	-	-	๑๐๐,๐๐๐	๑๐๐,๐๐๐	๑๐๐,๐๐๐	ร้อยละ๑๐๐ของ ลดปริมาณขยะ อย่างน้อย ๕%	ชุมชนมีความ สะอาด	กอง สาธารณสุขฯ

**รายละเอียดโครงการพัฒนา
แผนพัฒนาท้องถิ่น (พ.ศ.๒๕๖๑ - ๒๕๖๕)
เทศบาลตำบลมะรือโบตก**

- ก. ยุทธศาสตร์จังหวัดที่ ๓ การเสริมสร้างจังหวัดให้เป็นบ้านเมืองน่าอยู่ บนฐานการพึ่งตนเองอย่างมั่นคง
- ข. ยุทธศาสตร์การพัฒนาของ อปท. ในเขตจังหวัดที่ ๔. ด้านการบริการจัดการและการอนุรักษ์ทรัพยากรธรรมชาติและสิ่งแวดล้อม
๖. ด้านการจัดการทรัพยากรธรรมชาติและสิ่งแวดล้อม
- ๖.๒ แผนงานสาธารณสุข

ที่	โครงการ	วัตถุประสงค์	เป้าหมาย (ผลผลิตของ โครงการ)	งบประมาณ					ตัวชี้วัด (KPI)	ผลที่คาดว่าจะได้รับ	หน่วยงานรับผิดชอบหลัก
				๒๕๖๑ (บาท)	๒๕๖๒ (บาท)	๒๕๖๓ (บาท)	๒๕๖๔ (บาท)	๒๕๖๕ (บาท)			
๑๒	โครงการรณรงค์ทำความดีด้วยหัวใจ ลดรับ ลดใช้ถุงพลาสติกและโฟม	เป็นการรณรงค์ลดใช้ ถุงพลาสติกและโฟม	ประชาชนในพื้นที่ จำนวน ๕๐ คน	-	-	๓๐,๐๐๐	๓๐,๐๐๐	๓๐,๐๐๐	มีกิจกรรมการ รณรงค์การลด ใช้พลาสติก ร้อยละ ๓๐	สามารถลดการใช้ พลาสติกและโฟม	กอง สาธารณสุขฯ
๑๓	โครงการส่งเสริมการมีส่วนร่วมของ ชุมชนในการคัดแยกขยะที่ต้นทาง	-เพื่อลดปริมาณขยะใน พื้นที่ส่งเสริมให้ชุมชน มีจิตสำนึกในการคัด แยกขยะ -เพื่อส่งเสริมให้ความ รู้แก่กลุ่มเป้าหมายใน การคัดแยกขยะที่ถูก ต้องเหมาะสมกับ สภาพพื้นที่ -เพื่อสร้างรูปแบบการ จัดการขยะโดยชุมชน มีส่วนร่วม	ประชาชนในเขต รับผิดชอบของเทศบาล	-	-	๓๙๕,๐๐๐	๓๙๕,๐๐๐	๓๙๕,๐๐๐	จำนวนขยะใน พื้นที่ลดลง ร้อยละ ๓๐	-เกิดชุมชนต้นแบบ การจัดการขยะใน พื้นที่ -ขยะต้นทางจาก บ้านเรือนลดลง	กอง สาธารณสุขฯ

รายละเอียดโครงการพัฒนา
แผนพัฒนาท้องถิ่น (พ.ศ.๒๕๖๑ - ๒๕๖๕)
เทศบาลตำบลมะรือโบตก

- ก. ยุทธศาสตร์จังหวัดที่ ๓ การเสริมสร้างจังหวัดให้เป็นบ้านเมืองน่าอยู่ บนฐานการพึ่งตนเองอย่างมั่นคง
- ข. ยุทธศาสตร์การพัฒนาของ อปท. ในเขตจังหวัดที่ ๔. ด้านการบริการจัดการและการอนุรักษ์ทรัพยากรธรรมชาติและสิ่งแวดล้อม
๖. ด้านการจัดการทรัพยากรธรรมชาติและสิ่งแวดล้อม
- ๖.๒ แผนงานสาธารณสุข

ที่	โครงการ	วัตถุประสงค์	เป้าหมาย (ผลผลิตของ โครงการ)	งบประมาณ					ตัวชี้วัด (KPI)	ผลที่คาดว่าจะ ได้รับ	หน่วยงานรับ ผิดชอบหลัก
				๒๕๖๑ (บาท)	๒๕๖๒ (บาท)	๒๕๖๓ (บาท)	๒๕๖๔ (บาท)	๒๕๖๕ (บาท)			
๑๔	โครงการส่งเสริมอนุรักษ์ป่า และการเพิ่มพื้นที่สีเขียว	เพื่อเป็นการอนุรักษ์ป่าไม้และการเพิ่มพื้นที่สีเขียว	พื้นที่มณฑลเทศบาล	-	-	๕๐,๐๐๐	๕๐,๐๐๐	๕๐,๐๐๐	ร้อยละ ๘๐ มีกิจกรรมที่ส่งเสริมการอนุรักษ์ป่า	เกิดพื้นที่ป่าและประชาชนมีจิตสำนึกการอนุรักษ์ป่าไม้	กองสาธารณสุขฯ
๑๕	โครงการอนุรักษ์ทรัพยากรน้ำ	เพื่อส่งเสริมให้ประชาชนอนุรักษ์แหล่งน้ำ	อถล.และแกนนำชุมชน ๕๐ คน	-	-	๓๐,๐๐๐	๓๐,๐๐๐	๓๐,๐๐๐	ร้อยละ ๘๐ มีกิจกรรมที่ส่งเสริมการอนุรักษ์แหล่งน้ำ	ประชาชนมีจิตสำนึกในการดูแลแหล่งน้ำชุมชน	กองสาธารณสุขฯ
๑๖	โครงการเครือข่ายสิ่งแวดล้อม	เพื่อสร้างเครือข่ายร่วมอนุรักษ์สิ่งแวดล้อมชุมชน	อถล.และแกนนำชุมชนจำนวน ๕๐ คน	-	-	๕๐,๐๐๐	๕๐,๐๐๐	๕๐,๐๐๐	ร้อยละ ๘๐ มีกิจกรรมเครือข่ายอย่างน้อย ๖ กิจกรรม	มีเครือข่ายที่ร่วมทำงานด้านอนุรักษ์สิ่งแวดล้อม	กองสาธารณสุขฯ
๑๗	โครงการส่งเสริมการผลิตการบริโภค และการบริการที่เป็นมิตรกับสิ่งแวดล้อม	เพื่อรณรงค์ส่งเสริมการผลิตการบริโภค และการบริการที่เป็นมิตรกับสิ่งแวดล้อม	เด็กและเยาวชนแกนนำสตรีในชุมชนจำนวน ๕๐ คน	-	-	๒๐,๐๐๐	๒๐,๐๐๐	๒๐,๐๐๐	มีกิจกรรมที่ส่งเสริมการผลิตการบริโภคและการบริการที่เป็นมิตรกับสิ่งแวดล้อม	ประชาชนให้ความสำคัญกับการบริโภค และการบริการที่เป็นมิตรกับสิ่งแวดล้อม	กองสาธารณสุขฯ

**รายละเอียดโครงการพัฒนา
แผนพัฒนาท้องถิ่น (พ.ศ.๒๕๖๑ - ๒๕๖๕)
เทศบาลตำบลมะรุ้อโบटक**

- ก. ยุทธศาสตร์จังหวัดที่ ๓ การเสริมสร้างจังหวัดให้เป็นบ้านเมืองน่าอยู่ บนฐานการพึ่งตนเองอย่างมั่นคง
- ข. ยุทธศาสตร์การพัฒนาของ อปท. ในเขตจังหวัดที่ ๔. ด้านการบริการจัดการและการอนุรักษ์ทรัพยากรธรรมชาติและสิ่งแวดล้อม
๖. ด้านการจัดการทรัพยากรธรรมชาติและสิ่งแวดล้อม
- ๖.๒ แผนงานสาธารณสุข

ที่	โครงการ	วัตถุประสงค์	เป้าหมาย (ผลผลิตของ โครงการ)	งบประมาณ					ตัวชี้วัด (KPI)	ผลที่คาดว่าจะ ได้รับ	หน่วยงานรับ ผิดชอบหลัก
				๒๕๖๑ (บาท)	๒๕๖๒ (บาท)	๒๕๖๓ (บาท)	๒๕๖๔ (บาท)	๒๕๖๕ (บาท)			
๑๘	โครงการอนุรักษ์ทรัพยากรธรรมชาติและสิ่งแวดล้อม(ประตูเต่างอ ป่าเตี้ยวน้ำเตี้ยในดินแดน)	เพื่อเป็นการส่งเสริมสร้างจิตสำนึกในการอนุรักษ์สิ่งแวดล้อม	สมาชิก อถล. และแกนนำประชาชน	-	-	๑๙,๒๐๐	๑๙,๒๐๐	๑๙,๒๐๐	ร้อยละ ๘๐ เกิดกิจกรรมเพื่อการสร้างจิตสำนึก	กลุ่มเป้าหมายมีจิตสำนึกในการอนุรักษ์ป่าพรุ	กองสาธารณสุขฯ
๑๙	โครงการรักษ่าชายเลน(ศูนย์ศึกษาธรรมชาติป่าชายเลนยะหริ่ง)	เพื่อให้ผู้เข้าร่วมโครงการมีความรู้และให้ความสำคัญของป่าชายเลน	สมาชิก อถล. และแกนนำประชาชน	-	-	๖๐,๐๐๐	๖๐,๐๐๐	๖๐,๐๐๐	ร้อยละ ๘๐ ผู้เข้าร่วมโครงการมีความรู้เกิดจิตสำนึกในเรื่องป่าชายเลนเพิ่มขึ้น	ผู้เข้าร่วมโครงการมีความตระหนักและเกิดจิตสำนึกในการอนุรักษ์ป่าชายเลน	กองสาธารณสุขฯ
๒๐	โครงการขนส่งขยะสู่ Cluster เทศบาลเมืองนราธิวาส	เพื่อให้มีการจัดการขยะที่ถูกหลักสุขาภิบาลสิ่งแวดล้อม	ขยะที่เกิดจากประชาชนในชุมชนได้รับการกำจัดอย่างถูกต้อง	-	-	๘๐๐,๐๐๐	๘๐๐,๐๐๐	๘๐๐,๐๐๐	ร้อยละ ๘๐ ของขยะในพื้นที่ถูกกำจัดตามหลักสุขาภิบาล	ขยะในชุมชนถูกกำจัดตามหลักสุขาภิบาลลดการเทกอง	กองสาธารณสุขฯ
๒๑	โรงเรือนคัดแยกขยะ	เพื่อใช้ในการคัดแยกขยะสร้างมูลค่าและรายได้จากขยะ	สถานที่คัดแยกขยะของเทศบาล ๑ แห่ง	-	-	๑๕๘,๐๐๐	-	-	เกิดโรงเรือนที่ใช้ในการคัดแยกขยะ ๑ หลัง	เกิดกระบวนการคัดแยกขยะที่ต้นทางและสร้างรายได้	กองสาธารณสุขฯ
รวม	๒๑ โครงการ	-	-	๕๑๐,๐๐๐	๕๑๐,๐๐๐	๒,๒๕๑,๒๐๐	๒,๒๕๑,๒๐๐	๒,๒๕๑,๒๐๐	-	-	-

**รายละเอียดโครงการพัฒนา
แผนพัฒนาท้องถิ่น (พ.ศ.๒๕๖๑ - ๒๕๖๕)
เทศบาลตำบลมะรือโบตก**

ก. ยุทธศาสตร์จังหวัดที่ ๓ การเสริมสร้างจังหวัดให้เป็นบ้านเมืองน่าอยู่ บนฐานการพึ่งตนเองอย่างมั่นคง

ข. ยุทธศาสตร์การพัฒนาของ อปท. ในเขตจังหวัดที่ ๔. ด้านการบริการจัดการและการอนุรักษ์ทรัพยากรธรรมชาติและสิ่งแวดล้อม

๖. ด้านการจัดการทรัพยากรธรรมชาติและสิ่งแวดล้อม

๖.๓ แผนงานการเกษตร

ที่	โครงการ	วัตถุประสงค์	เป้าหมาย (ผลผลิตของ โครงการ)	งบประมาณ					ตัวชี้วัด (KPI)	ผลที่คาดว่าจะ ได้รับ	หน่วยงานรับ ผิดชอบหลัก
				๒๕๖๑ (บาท)	๒๕๖๒ (บาท)	๒๕๖๓ (บาท)	๒๕๖๔ (บาท)	๒๕๖๕ (บาท)			
๑	โครงการนำร่องเยาวชนอนุรักษ์ และฟื้นฟูสิ่งแวดล้อม	เพื่อปลูกฝังจิตสำนึก การอนุรักษ์และฟื้นฟู สิ่งแวดล้อมในชุมชน	เยาวชนในเขตเทศบาล	๑๐๐,๐๐๐	๑๐๐,๐๐๐	๑๐๐,๐๐๐	๑๐๐,๐๐๐	๑๐๐,๐๐๐	ร้อยละ ๙๐ จำนวนโครง การที่ดำเนิน การ	เยาวชนมีความรู้ ความเข้าใจและ ทวงแทนทรัพยากร ธรรมชาติและสิ่ง แวดล้อมในชุมชน	กองสาธารณสุข และสิ่งแวดล้อม
๒	โครงการรักษา รักรป่า รักษาแผ่นดิน	เพื่ออนุรักษ์ทรัพยากร น้ำและทรัพยากรป่า ไม้ให้คงอยู่	ปลูกป่า ปลอ่ยปลา และบำรุงรักษาต้นไม้	๕๐,๐๐๐	๕๐,๐๐๐	๕๐,๐๐๐	๕๐,๐๐๐	๕๐,๐๐๐	ร้อยละ ๙๐ จำนวนต้นไม้ที่ และพันธุ์ปลา	มีผืนป่าที่อุดม สมบูรณ์เป็นแหล่ง อาหาร	สำนักปลัด
๓	โครงการอนุรักษ์ทรัพยากรธรรมชาติและสิ่งแวดล้อม	เพื่ออนุรักษ์ทรัพยากร น้ำและทรัพยากรป่า ไม้ให้คงอยู่		-	-	๒๒,๔๐๐	๒๒,๔๐๐	๒๒,๔๐๐	ร้อยละ ๙๐	มีผืนป่าที่อุดม สมบูรณ์เป็นแหล่ง อาหาร	กองสาธารณสุข และสิ่งแวดล้อม
รวม	๓ โครงการ	-	-	๑๕๐,๐๐๐	๑๕๐,๐๐๐	๑๗๒,๔๐๐	๑๗๒,๔๐๐	๑๗๒,๔๐๐	-	-	-

รายละเอียดโครงการพัฒนา
แผนพัฒนาท้องถิ่น (พ.ศ.๒๕๖๑ - ๒๕๖๕)
เทศบาลตำบลมะรือโบตก

ก. ยุทธศาสตร์จังหวัดที่ ๓ การเสริมสร้างจังหวัดให้เป็นบ้านเมืองน่าอยู่ บนฐานการพึ่งตนเองอย่างมั่นคง □

ข. ยุทธศาสตร์การพัฒนาของ อปท. ในเขตจังหวัดที่ ๗ ด้านการบริหารจัดการตามหลักธรรมาภิบาล

๗. ด้านการบริหารจัดการที่ดี

๗.๑ แผนงานเคหะและชุมชน

ที่	โครงการ	วัตถุประสงค์	เป้าหมาย (ผลผลิตของ โครงการ)	งบประมาณ					ตัวชี้วัด (KPI)	ผลที่คาดว่าจะ ได้รับ	หน่วยงานรับ ผิดชอบหลัก
				๒๕๖๑ (บาท)	๒๕๖๒ (บาท)	๒๕๖๓ (บาท)	๒๕๖๔ (บาท)	๒๕๖๕ (บาท)			
๑	โครงการจัดซื้อที่ดินเพื่อก่อสร้าง โรงฆ่าสัตว์	เพื่อก่อสร้างเป็นโรง ฆ่าสัตว์ของเทศบาล	๑ แห่ง	๒,๕๐๐,๐๐๐	๒,๕๐๐,๐๐๐	๒,๕๐๐,๐๐๐	๒,๕๐๐,๐๐๐	๒,๕๐๐,๐๐๐	ร้อยละ ๙๐ ประชาชนที่ได้ ประโยชน์	จัดระเบียบของ เทศบาล	กองสาธารณสุข
๒	โครงการก่อสร้างอาคารโรงฆ่า สัตว์ขนาดเล็ก	เพื่อก่อสร้างเป็นโรง ฆ่าสัตว์ของเทศบาล	๑ แห่ง	๗๐๐,๐๐๐	๗๐๐,๐๐๐	๗๐๐,๐๐๐	๗๐๐,๐๐๐	๗๐๐,๐๐๐	ร้อยละ ๙๐ ประชาชนที่ได้ ประโยชน์	จัดระเบียบของ เทศบาล	กองช่าง
๓	โครงการปรับปรุงมีที่คนหลังอาคาร สำนักงานเทศบาลฯ	เพื่อเพิ่มทัศนียภาพ และน่าอยู่	พื้นที่ ๗ ไร่ ๓ งาน ๐๓ ตารางเมตร	๑,๕๐๐,๐๐๐	๑,๕๐๐,๐๐๐	๑,๕๐๐,๐๐๐	๑,๕๐๐,๐๐๐	๑,๕๐๐,๐๐๐	ร้อยละ ๙๐ จำนวนผู้เข้า ใช้บริการ	เพื่อความสวยงาม	กองช่าง
๔	โครงการปรับปรุงอาคารดับเพลิง ให้มีมาตรฐาน	เพื่อเพิ่มประสิทธิภาพ ในการปฏิบัติงาน	๑ แห่ง	๑,๐๐๐,๐๐๐	๑,๐๐๐,๐๐๐	๑,๐๐๐,๐๐๐	๑,๐๐๐,๐๐๐	๑,๐๐๐,๐๐๐	ร้อยละ ๙๐ จำนวนผู้เข้า ใช้บริการ	มีอาคารที่ได้ มาตรฐาน	สำนักปลัด
๕	โครงการจ้างเหมายาม/กู้ชีพ	เพื่อดูแลและรักษา ความปลอดภัย	งานในเขตเทศบาล	๒๕๖,๓๒๐	๒๕๖,๓๒๐	๒๕๖,๓๒๐	๒๕๖,๓๒๐	๒๕๖,๓๒๐	ร้อยละ ๙๐ ดูแลงานที่ จัดหา	ดูแล รักษาความ ปลอดภัยภายใน เขตเทศบาล	สำนักปลัด

รายละเอียดโครงการพัฒนา
แผนพัฒนาท้องถิ่น (พ.ศ.๒๕๖๑ - ๒๕๖๕)
เทศบาลตำบลมะรือโบตก

ก. ยุทธศาสตร์จังหวัดที่ ๓ การเสริมสร้างจังหวัดให้เป็นบ้านเมืองน่าอยู่ บนฐานการพึ่งตนเองอย่างมั่นคง □

ข. ยุทธศาสตร์การพัฒนาของ อปท. ในเขตจังหวัดที่ ๗ ด้านการบริหารจัดการตามหลักธรรมาภิบาล

๗. ด้านการบริหารจัดการที่ดี

๗.๑ แผนงานเคหะและชุมชน

ที่	โครงการ	วัตถุประสงค์	เป้าหมาย (ผลผลิตของ โครงการ)	งบประมาณ					ตัวชี้วัด (KPI)	ผลที่คาดว่าจะ ได้รับ	หน่วยงานรับ ผิดชอบหลัก
				๒๕๖๑ (บาท)	๒๕๖๒ (บาท)	๒๕๖๓ (บาท)	๒๕๖๔ (บาท)	๒๕๖๕ (บาท)			
๖	โครงการจ้างเหมาบุคคลทั่วไป	เพื่อเพิ่มประสิทธิภาพของงานต่างๆ	งานในเขตเทศบาล	๔๔๘,๕๖๐	๔๔๘,๕๖๐	๔๔๘,๕๖๐	๔๔๘,๕๖๐	๔๔๘,๕๖๐	ร้อยละ ๙๐ คู่มืองานที่ จัดทำ เรียบร้อย	งานมีประสิทธิภาพ และเป็นระเบียบ เรียบร้อย	ทุกกอง
๗	โครงการปรับปรุง ต่อเติมอาคาร สำนักงาน	เพื่อเพิ่มประสิทธิภาพ ในการปฏิบัติงาน	๑ หลัง	๘,๐๐๐,๐๐๐	๘,๐๐๐,๐๐๐	๘,๐๐๐,๐๐๐	๘,๐๐๐,๐๐๐	๘,๐๐๐,๐๐๐	ร้อยละ ๙๐ สถานที่ ดำเนินการ	เพิ่มประสิทธิภาพ ในการปฏิบัติงาน	สำนักปลัด
๘	โครงการก่อสร้างศาลาอเนกประสงค์	เพื่อเป็นสถานที่พัก ให้กับประชาชนที่มา ติดต่อ	ขนาดกว้าง ๓*๓ เมตร จำนวน ๒ หลัง	๒๕๐,๐๐๐	๒๕๐,๐๐๐	๒๕๐,๐๐๐	๒๕๐,๐๐๐	๒๕๐,๐๐๐	ร้อยละ ๙๐ สถานที่ ดำเนินการ	ประชาชนมีสถานที่ ที่พักรอคอยขณะมา ติดต่อราชการ	กองการศึกษา
๙	โครงการปรับปรุง ต่อเติมห้อง ประชุม	เพื่อเพิ่มประสิทธิภาพ ในการปฏิบัติงาน	๑ แห่ง	๕๐๐,๐๐๐	๕๐๐,๐๐๐	๕๐๐,๐๐๐	๕๐๐,๐๐๐	๕๐๐,๐๐๐	ร้อยละ ๙๐ สถานที่ ดำเนินการ	เพิ่มประสิทธิภาพ ในการปฏิบัติงาน	สำนักปลัด
๑๐	โครงการก่อสร้างอาคาร อปพร.	เพื่อเพิ่มประสิทธิภาพ ในการปฏิบัติงาน	๑ หลัง	๕,๐๐๐,๐๐๐	๕,๐๐๐,๐๐๐	๕,๐๐๐,๐๐๐	๕,๐๐๐,๐๐๐	๕,๐๐๐,๐๐๐	ร้อยละ ๙๐ สถานที่ ดำเนินการ	เพิ่มประสิทธิภาพ ในการปฏิบัติงาน	สำนักปลัด

รายละเอียดโครงการพัฒนา
แผนพัฒนาท้องถิ่น (พ.ศ.๒๕๖๑ - ๒๕๖๕)
เทศบาลตำบลมะรือโบตก

ก. ยุทธศาสตร์จังหวัดที่ ๓ การเสริมสร้างจังหวัดให้เป็นบ้านเมืองน่าอยู่ บนฐานการพึ่งตนเองอย่างมั่นคง □

ข. ยุทธศาสตร์การพัฒนาของ อปท. ในเขตจังหวัดที่ ๗ ด้านการบริหารจัดการตามหลักธรรมาภิบาล

๗. ด้านการบริหารจัดการที่ดี

๗.๑ แผนงานเคหะและชุมชน

ที่	โครงการ	วัตถุประสงค์	เป้าหมาย (ผลผลิตของ โครงการ)	งบประมาณ					ตัวชี้วัด (KPI)	ผลที่คาดว่าจะ ได้รับ	หน่วยงานรับ ผิดชอบหลัก
				๒๕๖๑ (บาท)	๒๕๖๒ (บาท)	๒๕๖๓ (บาท)	๒๕๖๔ (บาท)	๒๕๖๕ (บาท)			
๑๑	โครงการเทลานคอนกรีตโรงจอดรถจักรยานยนต์	เพื่อปรับสถานที่ให้เรียบร้อยและมีประสิทธิภาพ	๑ แห่ง	๙๕,๐๐๐	๙๕,๐๐๐	๙๕,๐๐๐	๙๕,๐๐๐	๙๕,๐๐๐	ร้อยละ ๙๐ สถานที่ ดำเนินการ	เป็นระเบียบเรียบร้อยและมีประสิทธิภาพ	กองช่าง
๑๒	โครงการเป่าล้างบ่อบาดาล	บ่อบาดาล มีเศษดินมีตะกอน	๙ จุด	๑๓๕,๐๐๐	๑๓๕,๐๐๐	๑๓๕,๐๐๐	๑๓๕,๐๐๐	๑๓๕,๐๐๐	ร้อยละ ๙๐ สถานที่ ดำเนินการ	มีน้ำเพียงพอและมีคุณภาพใช้อุปโภคและบริโภค	กองช่าง
๑๓	โครงการปรับภูมิทัศน์บริเวณรอบสำนักงานเทศบาลฯ	เพื่อเพิ่มทัศนียภาพ	พื้นที่ ๕๐ ตารางเมตร	๓๐๐,๐๐๐	๓๐๐,๐๐๐	๓๐๐,๐๐๐	๓๐๐,๐๐๐	๓๐๐,๐๐๐	ร้อยละ ๙๐ สถานที่ ดำเนินการ	เพื่อความสวยงาม	กองช่าง
๑๔	โครงการซ่อมแซมไฟ้อักษร	เพื่อเพิ่มทัศนียภาพให้ดีขึ้น	ป้ายสำนักงาน	๕๐๐,๐๐๐	๕๐๐,๐๐๐	๕๐๐,๐๐๐	๕๐๐,๐๐๐	๕๐๐,๐๐๐	ร้อยละ ๙๐ จำนวนที่ จัดหา	เพื่อความสวยงาม	กองช่าง
๑๕	โครงการก่อสร้างอาคารอเนกประสงค์ (ด้านหลังอาคารสำนักงานฯ)	เพื่อเป็นสถานที่ในการจัดอบรมฝึกวิชาชีพ	๑ แห่ง	๑๐,๐๐๐,๐๐๐	๑๐,๐๐๐,๐๐๐	๑๐,๐๐๐,๐๐๐	๑๐,๐๐๐,๐๐๐	๑๐,๐๐๐,๐๐๐	ร้อยละ ๙๐ สถานที่ ดำเนินการ	มีอาคารที่ได้มาตรฐาน	กองการศึกษา

รายละเอียดโครงการพัฒนา
แผนพัฒนาท้องถิ่น (พ.ศ.๒๕๖๑ - ๒๕๖๕)
เทศบาลตำบลมะรือโบตก

ก. ยุทธศาสตร์จังหวัดที่ ๓ การเสริมสร้างจังหวัดให้เป็นบ้านเมืองน่าอยู่ บนฐานการพึ่งตนเองอย่างมั่นคง □

ข. ยุทธศาสตร์การพัฒนาของ อปท. ในเขตจังหวัดที่ ๗ ด้านการบริหารจัดการตามหลักธรรมาภิบาล

๗. ด้านการบริหารจัดการที่ดี

๗.๑ แผนงานเคหะและชุมชน

ที่	โครงการ	วัตถุประสงค์	เป้าหมาย (ผลผลิตของ โครงการ)	งบประมาณ					ตัวชี้วัด (KPI)	ผลที่คาดว่าจะ ได้รับ	หน่วยงานรับ ผิดชอบหลัก
				๒๕๖๑ (บาท)	๒๕๖๒ (บาท)	๒๕๖๓ (บาท)	๒๕๖๔ (บาท)	๒๕๖๕ (บาท)			
๑๖	โครงการก่อสร้างป้ายชื่อสำนักงานเทศบาลฯ	เพื่อรองรับประชาคมอาเซียน	๑ แห่ง	๓๐๐,๐๐๐	๓๐๐,๐๐๐	๓๐๐,๐๐๐	๓๐๐,๐๐๐	๓๐๐,๐๐๐	ร้อยละ ๙๐ ๑ แห่ง	เพื่อความสวยงาม	สำนักปลัด
๑๗	โครงการก่อสร้างถังเก็บน้ำภายในบริเวณเทศบาล	เพื่อเป็นจุดกักเก็บน้ำใสในรถดับเพลิงช่วงฤดูแล้ง	๑ แห่ง	๕๐๐,๐๐๐	๕๐๐,๐๐๐	๕๐๐,๐๐๐	๕๐๐,๐๐๐	๕๐๐,๐๐๐	ร้อยละ ๙๐ สถานที่ ดำเนินการ	มีถังกักเก็บน้ำ	สำนักปลัด
๑๘	โครงการทาสีอาคารสำนักงานป้องกัน ป้อมยาม รั้วเทศบาล	เพิ่มทัศนียภาพให้ดีขึ้น	อาคาร รั้ว ป้อมยาม อาคารป้องกันฯ	๖๐๐,๐๐๐	๖๐๐,๐๐๐	๖๐๐,๐๐๐	๖๐๐,๐๐๐	๖๐๐,๐๐๐	ร้อยละ ๙๐ สถานที่ ดำเนินการ	เพื่อความสวยงาม และดูเป็นระเบียบ	สำนักปลัด
๑๙	โครงการก่อสร้างหอประชุม	เพื่อเพิ่มประสิทธิภาพในการปฏิบัติงาน	หอประชุม	๘,๐๐๐,๐๐๐	๘,๐๐๐,๐๐๐	๘,๐๐๐,๐๐๐	๘,๐๐๐,๐๐๐	๘,๐๐๐,๐๐๐	ร้อยละ ๙๐ ร้อยละ ๙๐ ดำเนินการ	เพิ่มประสิทธิภาพ ในการปฏิบัติงาน	สำนักปลัด
๒๐	โครงการติดตั้งกระจกโค้งบริเวณภายในเขตเทศบาล	เพื่อรักษาความปลอดภัยในการสัญจร	ภายในเขตเทศบาล	๑๐๐,๐๐๐	๑๐๐,๐๐๐	๑๐๐,๐๐๐	๑๐๐,๐๐๐	๑๐๐,๐๐๐	ร้อยละ ๙๐ สถานที่ ดำเนินการ	สามารถสังเกต	สำนักปลัด

รายละเอียดโครงการพัฒนา
แผนพัฒนาท้องถิ่น (พ.ศ.๒๕๖๑ - ๒๕๖๕)
เทศบาลตำบลมะรือโบตก

ก. ยุทธศาสตร์จังหวัดที่ ๓ การเสริมสร้างจังหวัดให้เป็นบ้านเมืองน่าอยู่ บนฐานการพึ่งตนเองอย่างมั่นคง □

ข. ยุทธศาสตร์การพัฒนาของ อปท. ในเขตจังหวัดที่ ๗ ด้านการบริหารจัดการตามหลักธรรมาภิบาล

๗. ด้านการบริหารจัดการที่ดี

๗.๑ แผนงานเคหะและชุมชน

ที่	โครงการ	วัตถุประสงค์	เป้าหมาย (ผลผลิตของ โครงการ)	งบประมาณ					ตัวชี้วัด (KPI)	ผลที่คาดว่าจะ ได้รับ	หน่วยงานรับ ผิดชอบหลัก
				๒๕๖๑ (บาท)	๒๕๖๒ (บาท)	๒๕๖๓ (บาท)	๒๕๖๔ (บาท)	๒๕๖๕ (บาท)			
๒๑	ป้ายเตือนความเร็วตามจุดเสี่ยง	เพื่อความปลอดภัย แก่ประชาชนในพื้นที่	๒๔ จุด	๑๕๐,๐๐๐	๑๕๐,๐๐๐	๑๕๐,๐๐๐	๑๕๐,๐๐๐	๑๕๐,๐๐๐	ร้อยละ ๙๐ จำนวนที่ จัดหา	เพื่อความปลอดภัย ให้กับประชาชน	สำนักปลัด
๒๒	ป้ายสัญลักษณ์จราจรทุกชุมชน	เพื่อความปลอดภัยใน การใช้ถนนปฏิบัติงาน	๒๔ จุด	๔๘,๐๐๐	๔๘,๐๐๐	๔๘,๐๐๐	๔๘,๐๐๐	๔๘,๐๐๐	ร้อยละ ๙๐ จำนวนที่ จัดหา	ลดอุบัติเหตุทาง ถนนปฏิบัติงาน	สำนักปลัด
๒๓	โครงการปรับปรุงอาคารป้อมยาม	เพื่อเพิ่มประสิทธิภาพ ในการปฏิบัติงาน	๑ แห่ง	๑,๐๐๐,๐๐๐	๑,๐๐๐,๐๐๐	๑,๐๐๐,๐๐๐	๑,๐๐๐,๐๐๐	๑,๐๐๐,๐๐๐	ร้อยละ ๙๐ จำนวนผู้เข้า ใช้บริการ	มีอาคารที่ได้ มาตรฐาน	สำนักปลัด
๒๔	โครงการจัดทำป้ายชื่อสำนักงาน เทศบาลฯ	เพื่อแสดงเขตของ เทศบาลมีอาคาร	๔ แห่ง	๔๐๐,๐๐๐	๔๐๐,๐๐๐	๔๐๐,๐๐๐	๔๐๐,๐๐๐	๔๐๐,๐๐๐	ร้อยละ ๙๐ จำนวนที่ จัดทำ	เพื่อบ่งบอกและ ชี้เขตของเทศบาล	สำนักปลัด
๒๕	โครงการปรับปรุงพื้นที่ปูกระเบื้อง อาคารงานป้องกันฯ	ที่ได้มาตรฐาน	๑ แห่ง	๓๐๐,๐๐๐	๓๐๐,๐๐๐	๓๐๐,๐๐๐	๓๐๐,๐๐๐	๓๐๐,๐๐๐	ร้อยละ ๙๐ จำนวนผู้เข้า ใช้บริการ	มีอาคารที่ได้ มาตรฐาน	สำนักปลัด

รายละเอียดโครงการพัฒนา
แผนพัฒนาท้องถิ่น (พ.ศ.๒๕๖๑ - ๒๕๖๕)
เทศบาลตำบลมะรือโบตก

ก. ยุทธศาสตร์จังหวัดที่ ๓ การเสริมสร้างจังหวัดให้เป็นบ้านเมืองน่าอยู่ บนฐานการพึ่งตนเองอย่างมั่นคง

ข. ยุทธศาสตร์การพัฒนาของ อปท. ในเขตจังหวัดที่ ๗ ด้านการบริหารจัดการตามหลักธรรมาภิบาล

๗. ด้านการบริหารจัดการที่ดี

๗.๑ แผนงานเคหะและชุมชน

ที่	โครงการ	วัตถุประสงค์	เป้าหมาย (ผลผลิตของ โครงการ)	งบประมาณ					ตัวชี้วัด (KPI)	ผลที่คาดว่าจะ ได้รับ	หน่วยงานรับ ผิดชอบหลัก
				๒๕๖๑ (บาท)	๒๕๖๒ (บาท)	๒๕๖๓ (บาท)	๒๕๖๔ (บาท)	๒๕๖๕ (บาท)			
๒๖	โครงการจัดซื้อถังเคมีแห้งติดตั้งตามชุมชน	เพื่อความปลอดภัยแก่ประชาชนในพื้นที่	๒๔ จุด	๒๔๐,๐๐๐	๒๔๐,๐๐๐	๒๔๐,๐๐๐	๒๔๐,๐๐๐	๒๔๐,๐๐๐	ร้อยละ ๙๐ จำนวนที่จัดหา	เพื่อความปลอดภัยให้กับประชาชน	สำนักปลัด
๒๗	โครงการก่อสร้างห้องน้ำคอนกรีตเสริมเหล็ก จำนวน ๑ หลัง	ขนาดกว้าง ๓.๑๕ ม. ยาว ๓.๕๐ ม.	๑ หลัง	-	-	๑๓๒,๐๐๐	๑๓๒,๐๐๐	๑๓๒,๐๐๐	ร้อยละ ๘๐ ของประชาชนที่ได้รับประโยชน์	ประชาชนที่มาติดต่อราชการได้รับความสะดวก	กองสาธารณสุขฯ
รวม	๒๗ โครงการ	-	-	๔๒,๘๓๕,๖๘๕	๔๒,๘๓๕,๖๘๐	๔๒,๙๖๗,๖๘๕	๔๒,๙๖๗,๖๘๕	๔๒,๙๖๗,๖๘๕	-	-	-

**รายละเอียดโครงการพัฒนา
แผนพัฒนาท้องถิ่น (พ.ศ.๒๕๖๑ - ๒๕๖๕)
เทศบาลตำบลมะรือโบตก**

ก. ยุทธศาสตร์จังหวัดที่ ๓ การเสริมสร้างจังหวัดให้เป็นบ้านเมืองน่าอยู่ บนฐานการพึ่งตนเองอย่างมั่นคง □

ข. ยุทธศาสตร์การพัฒนาของ อปท. ในเขตจังหวัดที่ ๗ ด้านการบริหารจัดการตามหลักธรรมาภิบาล

๗. ด้านการบริหารจัดการที่ดี

๗.๒ แผนงานบริหารงานทั่วไป

ที่	โครงการ	วัตถุประสงค์	เป้าหมาย (ผลผลิตของ โครงการ)	งบประมาณ					ตัวชี้วัด (KPI)	ผลที่คาดว่าจะ ได้รับ	หน่วยงานรับ ผิดชอบหลัก
				๒๕๖๑ (บาท)	๒๕๖๒ (บาท)	๒๕๖๓ (บาท)	๒๕๖๔ (บาท)	๒๕๖๕ (บาท)			
๑	โครงการอบรมสัมมนาและทัศนศึกษา ดูงานของเจ้าหน้าที่ท้องถิ่น	พัฒนาวิสัยทัศน์และ ประสบการณ์ใหม่	บุคลากรของเทศบาล	๕๐๐,๐๐๐	๕๐๐,๐๐๐	๕๐๐,๐๐๐	๕๐๐,๐๐๐	๕๐๐,๐๐๐	ร้อยละ๘๐ของ ผู้เข้าร่วม	องค์กรได้รับการ พัฒนาอย่างต่อเนื่อง	สำนักปลัด
๒	โครงการเพิ่มประสิทธิภาพการ ปฏิบัติงานของบุคลากรเทศบาล	เพิ่มศักยภาพและ พัฒนาคุณธรรม จริยธรรม	บุคลากรของเทศบาล	๒๐๐,๐๐๐	๒๐๐,๐๐๐	๒๐๐,๐๐๐	๒๐๐,๐๐๐	๒๐๐,๐๐๐	ร้อยละ๘๐ของ ผู้เข้าร่วม	พัฒนางานบริการ ประชาชนได้รับ ความสะดวก	สำนักปลัด
๓	โครงการประเมินผลการปฏิบัติ งานของเทศบาล	เพื่อให้การปฏิบัติงาน เป็นไปตามวัตถุประสงค์	ทุกหน่วยงานของ เทศบาล	๕๐,๐๐๐	๕๐,๐๐๐	๕๐,๐๐๐	๕๐,๐๐๐	๕๐,๐๐๐	ร้อยละ๘๐ของ ผู้เข้าร่วม	เพื่อความถูกต้อง ของการปฏิบัติงาน	สำนักปลัด
๔	โครงการจ้างเหมาบุคคลทั่วไป	เพื่อเพิ่มประสิทธิภาพ ของงานต่างๆ	งานในเขตเทศบาล	๔๔๘,๕๖๐	๔๔๘,๕๖๐	๔๔๘,๕๖๐	๔๔๘,๕๖๐	๔๔๘,๕๖๐	ร้อยละ๘๐ของ ดูผลงานที่จัดทำ และเป็นระเบียบ เรียบร้อย	งานมีประสิทธิภาพ และเป็นระเบียบ เรียบร้อย	ทุกกอง
๕	โครงการปรับปรุงงานแผนที่ภาษี และทะเบียนทรัพย์สิน	เพื่อให้การจัดเก็บเพิ่ม ประสิทธิภาพมากขึ้น	งานในเขตเทศบาล	๔๐๐,๐๐๐	๔๐๐,๐๐๐	๔๐๐,๐๐๐	๔๐๐,๐๐๐	๔๐๐,๐๐๐	ร้อยละ๘๐ของ ระบบที่ ดำเนินการ	งานมีประสิทธิภาพ และเป็น ระบบมากขึ้น	กองคลัง

**รายละเอียดโครงการพัฒนา
แผนพัฒนาท้องถิ่น (พ.ศ.๒๕๖๑ - ๒๕๖๕)
เทศบาลตำบลมะรือโบตก**

ก. ยุทธศาสตร์จังหวัดที่ ๓ การเสริมสร้างจังหวัดให้เป็นบ้านเมืองน่าอยู่ บนฐานการพึ่งตนเองอย่างมั่นคง □

ข. ยุทธศาสตร์การพัฒนาของ อปท. ในเขตจังหวัดที่ ๗ ด้านการบริหารจัดการตามหลักธรรมาภิบาล

๗. ด้านการบริหารจัดการที่ดี

๗.๒ แผนงานบริหารงานทั่วไป

ที่	โครงการ	วัตถุประสงค์	เป้าหมาย (ผลผลิตของ โครงการ)	งบประมาณ					ตัวชี้วัด (KPI)	ผลที่คาดว่าจะ ได้รับ	หน่วยงานรับ ผิดชอบหลัก
				๒๕๖๑ (บาท)	๒๕๖๒ (บาท)	๒๕๖๓ (บาท)	๒๕๖๔ (บาท)	๒๕๖๕ (บาท)			
๖	โครงการพัฒนาองค์ความรู้ของบุคลากร	เพิ่มศักยภาพและวิสัยทัศน์ให้กับบุคลากร	บุคลากรของเทศบาล	๒๐๐,๐๐๐	๒๐๐,๐๐๐	๒๐๐,๐๐๐	๒๐๐,๐๐๐	๒๐๐,๐๐๐	ร้อยละ๗๐ของผู้เข้าร่วม	มีประสิทธิภาพและเป็นระเบียบเรียบร้อย	สำนักปลัด
๗	โครงการฝึกอบรมสัมมนาคุณธรรมจริยธรรมของพนักงานและลูกจ้าง	เพื่อให้การปฏิบัติงานมีความเป็นระเบียบ	บุคลากรในเทศบาล	๒๐,๐๐๐	๒๐,๐๐๐	๒๐,๐๐๐	๒๐,๐๐๐	๒๐,๐๐๐	ร้อยละ๗๐ของผู้ที่เข้าร่วม	เพิ่มวินัยและความเป็นระเบียบเรียบร้อย	สำนักปลัด
๘	โครงการจัดทำวารสารและรายงานกิจการของเทศบาล	เผยแพร่กิจกรรมต่างๆ ที่ได้ดำเนินการ	จัดทำสื่อรายงานประจำปี	๒๐๐,๐๐๐	๒๐๐,๐๐๐	๒๐๐,๐๐๐	๒๐๐,๐๐๐	๒๐๐,๐๐๐	ร้อยละ๗๐ของจำนวนที่จัดทำ	ประชาชนในพื้นที่และหน่วยงานอื่นได้รับรู้ข่าวสาร	สำนักปลัด
๙	โครงการจัดตั้งศูนย์วิทยุชุมชน	เพื่อประชาสัมพันธ์กิจกรรมและข้อมูลข่าวสาร	ศูนย์วิทยุเทศบาล	๕๐๐,๐๐๐	๕๐๐,๐๐๐	๕๐๐,๐๐๐	๕๐๐,๐๐๐	๕๐๐,๐๐๐	ร้อยละ๗๐ของจำนวนผู้เข้าใช้บริการ	ประชาชนในพื้นที่และหน่วยงานอื่นได้รับรู้ข่าวสาร	สำนักปลัด
๑๐	โครงการจัดการเลือกตั้งต่างๆ	เพื่อให้การเลือกรับรองและมีประสิทธิภาพ	กรณีครบวาระ ยุบสภาและแทนตำแหน่งที่ว่าง	๓๐๐,๐๐๐	๑,๐๐๐,๐๐๐	๑,๐๐๐,๐๐๐	๑,๐๐๐,๐๐๐	๑,๐๐๐,๐๐๐	ร้อยละ๗๐ของจำนวนครั้งที่ดำเนินการ	เพื่อให้การเลือกตั้งเป็นไปด้วยความเรียบร้อย	สำนักปลัด

รายละเอียดโครงการพัฒนา
แผนพัฒนาท้องถิ่น (พ.ศ.๒๕๖๑ - ๒๕๖๕)
เทศบาลตำบลมะรุ้อโบटक

ก. ยุทธศาสตร์จังหวัดที่ ๓ การเสริมสร้างจังหวัดให้เป็นบ้านเมืองน่าอยู่ บนฐานการพึ่งตนเองอย่างมั่นคง □

ข. ยุทธศาสตร์การพัฒนาของ อปท. ในเขตจังหวัดที่ ๗ ด้านการบริหารจัดการตามหลักธรรมาภิบาล

๗. ด้านการบริหารจัดการที่ดี

๗.๒ แผนงานบริหารงานทั่วไป

ที่	โครงการ	วัตถุประสงค์	เป้าหมาย (ผลผลิตของ โครงการ)	งบประมาณ					ตัวชี้วัด (KPI)	ผลที่คาดว่าจะ ได้รับ	หน่วยงานรับ ผิดชอบหลัก
				๒๕๖๑ (บาท)	๒๕๖๒ (บาท)	๒๕๖๓ (บาท)	๒๕๖๔ (บาท)	๒๕๖๕ (บาท)			
๑๑	โครงการติดตั้งระบบไวไฟความเร็วสูงในสำนักงาน	เพิ่มประสิทธิภาพในการปฏิบัติงาน	บุคลากรในสำนักงาน	๑๐๐,๐๐๐	๑๐๐,๐๐๐	๑๐๐,๐๐๐	๑๐๐,๐๐๐	๑๐๐,๐๐๐	ร้อยละ๗๐ของระบบที่ดำเนินการ	งานมีประสิทธิภาพและเป็นระบบมากขึ้น	สำนักปลัด
๑๒	โครงการเทศบาลสัญจร	เพื่อให้บริการประชาชน และพบปะประชาชน	ชุมชนทั้ง ๑๒ ชุมชน	๓๖,๐๐๐	๓๖,๐๐๐	๓๖,๐๐๐	๓๖,๐๐๐	๓๖,๐๐๐	ร้อยละ๘๕ของกลุ่มเป้าหมาย	สร้างความเข้าใจอันดีระหว่างเทศบาลและประชาชน	สำนักปลัด
๑๓	โครงการปรับปรุงซุ้มเฉลิมพระเกียรติ	เพื่อเฉลิมพระชนมพรรษาและแสดงความจงรักภักดี	๑ ซุ้ม	-	-	๒๕๐,๐๐๐	-	-	ร้อยละ๘๕ของกลุ่มเป้าหมาย	แสดงความจงรักภักดีต่อพระมหากษัตริย์	สำนักปลัด
รวม	๑๓ โครงการ	-	-	๒,๙๕๔,๕๖๐	๒,๙๕๔,๕๖๐	๒,๙๕๔,๕๖๐	๒,๙๕๔,๕๖๐	๒,๙๕๔,๕๖๐	-	-	-

**รายละเอียดโครงการพัฒนา
แผนพัฒนาท้องถิ่น (พ.ศ.๒๕๖๑ - ๒๕๖๕)
เทศบาลตำบลมะรือโบตก**

ก. ยุทธศาสตร์จังหวัดที่ ๓ การเสริมสร้างจังหวัดให้เป็นบ้านเมืองน่าอยู่ บนฐานการพึ่งตนเองอย่างมั่นคง □

ข. ยุทธศาสตร์การพัฒนาของ อปท. ในเขตจังหวัดที่ ๗ ด้านการบริหารจัดการตามหลักธรรมาภิบาล

๗. ด้านการบริหารจัดการที่ดี

๗.๓ แผนงานสร้างความเข้มแข็งของชุมชน

ที่	โครงการ	วัตถุประสงค์	เป้าหมาย (ผลผลิตของ โครงการ)	งบประมาณ					ตัวชี้วัด (KPI)	ผลที่คาดว่าจะ ได้รับ	หน่วยงานรับ ผิดชอบหลัก
				๒๕๖๑ (บาท)	๒๕๖๒ (บาท)	๒๕๖๓ (บาท)	๒๕๖๔ (บาท)	๒๕๖๕ (บาท)			
๑	โครงการจัดทำประชาคมเมือง	เพื่อให้ประชาชนมีส่วนร่วมในการจัดทำแผน	ประชาชนในเขตเทศบาล	๒๓๐,๐๐๐	๒๓๐,๐๐๐	๒๓๐,๐๐๐	๒๓๐,๐๐๐	๒๓๐,๐๐๐	ร้อยละ๗๐ของผู้ที่เข้าร่วม	เพื่อให้การทำประชาคมมีประสิทธิภาพ	สำนักปลัด
๒	โครงการสำรวจข้อมูลพื้นฐานและข้อมูลอื่นๆ	เพื่อให้ได้ข้อมูลที่ครบถ้วนทุกครัวเรือนในพื้นที่	สำรวจข้อมูลทุกครัวเรือนในเขตเทศบาล	๕๐,๐๐๐	๕๐,๐๐๐	๕๐,๐๐๐	๕๐,๐๐๐	๕๐,๐๐๐	ร้อยละ๗๐ของจำนวนผู้ที่ได้สำรวจ	ได้ข้อมูลที่ถูกต้องและนำไปใช้ประโยชน์ได้	กองสวัสดิการสังคม
๓	โครงการอบรมและทัศนศึกษาดูงานขององค์กรชุมชน	เพื่อเพิ่มศักยภาพและวิสัยทัศน์ให้องค์กรชุมชน	องค์กรชุมชนในเขตเทศบาล	๒๐๐,๐๐๐	๒๐๐,๐๐๐	๒๐๐,๐๐๐	๒๐๐,๐๐๐	๒๐๐,๐๐๐	ร้อยละ๗๐ของผู้ที่เข้าร่วม	เพิ่มความรู้และวิสัยทัศน์	กองสวัสดิการสังคม
๔	โครงการเพิ่มศักยภาพขององค์กรชุมชน	เพื่อให้มีบทบาทและหน้าที่ในการพัฒนา	องค์กรชุมชนในเขตเทศบาล	๕๐,๐๐๐	๕๐,๐๐๐	๕๐,๐๐๐	๕๐,๐๐๐	๕๐,๐๐๐	ร้อยละ๗๐ของผู้ที่เข้าร่วม	มีบทบาทและมีส่วนร่วมในการพัฒนาชุมชน	กองสวัสดิการสังคม
๕	โครงการจัดทำประชาคมเกี่ยวกับข้อบัญญัติของเทศบาลต่างๆ	เพื่อให้ประชาชนมีส่วนร่วมในการจัดทำข้อบัญญัติ	ประชาชนในเขตเทศบาล	๕๐,๐๐๐	๕๐,๐๐๐	๕๐,๐๐๐	๕๐,๐๐๐	๕๐,๐๐๐	ร้อยละ๗๐ของผู้ที่เข้าร่วม	ทำให้ข้อบัญญัติมีประสิทธิผลมาก	สำนักปลัด

**รายละเอียดโครงการพัฒนา
แผนพัฒนาท้องถิ่น (พ.ศ.๒๕๖๑ - ๒๕๖๕)
เทศบาลตำบลมะรือโบตก**

ก. ยุทธศาสตร์จังหวัดที่ ๓ การเสริมสร้างจังหวัดให้เป็นบ้านเมืองน่าอยู่ บนฐานการพึ่งตนเองอย่างมั่นคง

ข. ยุทธศาสตร์การพัฒนาของ อปท. ในเขตจังหวัดที่ ๗ ด้านการบริหารจัดการตามหลักธรรมาภิบาล

๗. ด้านการบริหารจัดการที่ดี

๗.๓ แผนงานสร้างความเข้มแข็งของชุมชน

ที่	โครงการ	วัตถุประสงค์	เป้าหมาย (ผลผลิตของ โครงการ)	งบประมาณ					ตัวชี้วัด (KPI)	ผลที่คาดว่าจะ ได้รับ	หน่วยงานรับ ผิดชอบหลัก
				๒๕๖๑ (บาท)	๒๕๖๒ (บาท)	๒๕๖๓ (บาท)	๒๕๖๔ (บาท)	๒๕๖๕ (บาท)			
๖	โครงการสนับสนุนการจัดทำ แผนเทศบาล	เพื่อให้ประชาชนมีส่วนร่วมในการจัดทำแผน	ประชาชนในเขตเทศบาล	๕๐,๐๐๐	๕๐,๐๐๐	๕๐,๐๐๐	๕๐,๐๐๐	๕๐,๐๐๐	ร้อยละ๗๐ของผู้ที่เข้าร่วม	ทำให้แผนมีประสิทธิภาพมากขึ้น	สำนักปลัด
๗	โครงการเสริมสร้างความรู้ความ เข้าใจกับประชาคมอาเซียน	เพื่อให้ประชาชนมีความรู้ เข้าใจเกี่ยวกับประชาคมอาเซียน	ประชาชนในเขตเทศบาล	๑๐๐,๐๐๐	๑๐๐,๐๐๐	๑๐๐,๐๐๐	๑๐๐,๐๐๐	๑๐๐,๐๐๐	ร้อยละ๗๐ของผู้ที่เข้าร่วม	มีความรู้ความเข้าใจประชาคมอาเซียนมากขึ้น	สำนักปลัด
๘	โครงการอบรม ให้ความรู้กับ ประชาชนในด้านกฎหมายต่างๆ	เพื่อให้ประชาชนมีความรู้และเข้าใจเกี่ยวกับข้อกฎหมาย	ประชาชนในเขตเทศบาล	๓๐,๐๐๐	๓๐,๐๐๐	๓๐,๐๐๐	๓๐,๐๐๐	๓๐,๐๐๐	ร้อยละ๗๐ของผู้ที่เข้าร่วม	ประชาชนเข้าใจในข้อกฎหมายมากขึ้น	สำนักปลัด
๙	โครงการจัดงานวันเทศบาล	เพื่อประชาสัมพันธ์งานวันเทศบาลและท้องถิ่นไทย	ประชาชนในเขตเทศบาล	๓๐,๐๐๐	๓๐,๐๐๐	๓๐,๐๐๐	๓๐,๐๐๐	๓๐,๐๐๐	ร้อยละ๗๐ของผู้ที่เข้าร่วม	ทำกิจกรรมและรับรู้ข่าวสาร	สำนักปลัด

รายละเอียดโครงการพัฒนา
แผนพัฒนาท้องถิ่น (พ.ศ.๒๕๖๑ - ๒๕๖๕)
สำหรับ โครงการที่เกินศักยภาพขององค์กรปกครองส่วนท้องถิ่น
เทศบาลตำบลมะริอโบตก

ก. ยุทธศาสตร์จังหวัดที่ ๓ การเสริมสร้างจังหวัดให้เป็นบ้านเมืองน่าอยู่ บนฐานการพึ่งตนเองอย่างมั่นคง

ข. ยุทธศาสตร์การพัฒนาของ อปท. ในเขตจังหวัดที่ ๗ ด้านการบริหารจัดการตามหลักธรรมาภิบาล

๗. ด้านการบริหารจัดการที่ดี

๗.๓ แผนงานสร้างความเข้มแข็งของชุมชน

ที่	โครงการ	วัตถุประสงค์	เป้าหมาย (ผลผลิตของ โครงการ)	งบประมาณ					ตัวชี้วัด (KPI)	ผลที่คาดว่าจะได้รับ	หน่วยงานรับผิดชอบหลัก
				๒๕๖๑ (บาท)	๒๕๖๒ (บาท)	๒๕๖๓ (บาท)	๒๕๖๔ (บาท)	๒๕๖๕ (บาท)			
๑๐	โครงการส่งเสริมประชาธิปไตยสู่ชุมชน	เพื่อให้มีความรู้ความเข้าใจในระบอบประชาธิปไตย	ประชาชนในเขตเทศบาล	๕๐,๐๐๐	๕๐,๐๐๐	๕๐,๐๐๐	๕๐,๐๐๐	๕๐,๐๐๐	ร้อยละ๗๐ของผู้ที่เข้าร่วม	ประชาชนมีความเข้าใจในระบอบประชาธิปไตย	สำนักปลัด
รวม	๑๐ โครงการ	-	-	๘๔๐,๐๐๐	๘๔๐,๐๐๐	๘๔๐,๐๐๐	๘๔๐,๐๐๐	๘๔๐,๐๐๐	-	-	-

รายละเอียดโครงการพัฒนา
แผนพัฒนาท้องถิ่น (พ.ศ.๒๕๖๑ - ๒๕๖๕)
เทศบาลตำบลมะรือโบตก

ก. ยุทธศาสตร์จังหวัดที่ ๔ การเสริมสร้างการมีส่วนร่วมในการพัฒนาจังหวัดให้มีสันติสุขที่ยั่งยืน □

ข. ยุทธศาสตร์การพัฒนาของ อปท. ในเขตจังหวัดที่ ๓. ด้านการจัดระเบียบชุมชน/สังคม และการรักษาความสงบเรียบร้อย

๘. ด้านความมั่นคงและเสริมสร้างสันติสุข

๘.๑ แผนงานการรักษาความสงบภายใน

ที่	โครงการ	วัตถุประสงค์	เป้าหมาย (ผลผลิตของ โครงการ)	งบประมาณ					ตัวชี้วัด (KPI)	ผลที่คาดว่าจะ ได้รับ	หน่วยงานรับ ผิดชอบหลัก
				๒๕๖๑ (บาท)	๒๕๖๒ (บาท)	๒๕๖๓ (บาท)	๒๕๖๔ (บาท)	๒๕๖๕ (บาท)			
๑	โครงการจัดอบรมให้ความรู้ในการป้องกันสาธารณภัยต่างๆ	เพื่อถ่ายทอดความรู้ในการป้องกันสาธารณภัยให้แก่เด็กนักเรียน	จัดอบรมจำนวน ๑ ครั้ง	๕๐,๐๐๐	๕๐,๐๐๐	๕๐,๐๐๐	๕๐,๐๐๐	๕๐,๐๐๐	ร้อยละ๗๐ของจำนวนผู้เข้าอบรม	มีความรู้ในเรื่องป้องกันสาธารณภัยต่างๆ	สำนักปลัด
๒	โครงการฝึกทบทวน อปพร.	เพื่อเพิ่มประสิทธิภาพในการทำงานของ อปพร.	จัดอบรมจำนวน ๑ ครั้ง	๘๐,๐๐๐	๘๐,๐๐๐	๘๐,๐๐๐	๘๐,๐๐๐	๘๐,๐๐๐	ร้อยละ๗๐ของจำนวนผู้เข้าอบรม	อปพร. มีประสิทธิภาพในการทำงานมากยิ่งขึ้น	สำนักปลัด
๓	โครงการจัดงานวัน อปพร.	จัดกิจกรรมให้ความรู้	จัดอบรมจำนวน ๑ ครั้ง	๑๐,๐๐๐	๑๐,๐๐๐	๑๐,๐๐๐	๑๐,๐๐๐	๑๐,๐๐๐	ร้อยละ๗๐ของจำนวนผู้เข้าอบรม	การเกิดอุบัติเหตุในพื้นที่ลดลง	สำนักปลัด
๔	โครงการฝึกซ้อมแผนป้องกันภัยฝ่ายพลเรือน	เตรียมความพร้อมในการปฏิบัติงาน	จัดอบรมจำนวน ๑ ครั้ง	๕๐,๐๐๐	๕๐,๐๐๐	๕๐,๐๐๐	๕๐,๐๐๐	๕๐,๐๐๐	ร้อยละ๗๐ของจำนวนผู้เข้าอบรม	อปพร. มีประสิทธิภาพในการทำงานมากยิ่งขึ้น	สำนักปลัด

รายละเอียดโครงการพัฒนา
แผนพัฒนาท้องถิ่น (พ.ศ.๒๕๖๑ - ๒๕๖๕)
เทศบาลตำบลมะรือโบตก

ก. ยุทธศาสตร์จังหวัดที่ ๔ การเสริมสร้างการมีส่วนร่วมในการพัฒนาจังหวัดให้มีสันติสุขที่ยั่งยืน □

ข. ยุทธศาสตร์การพัฒนาของ อปท. ในเขตจังหวัดที่ ๓. ด้านการจัดระเบียบชุมชน/สังคม และการรักษาความสงบเรียบร้อย

๘. ด้านความมั่นคงและเสริมสร้างสันติสุข

๘.๑ แผนงานการรักษาความสงบภายใน

ที่	โครงการ	วัตถุประสงค์	เป้าหมาย (ผลผลิตของ โครงการ)	งบประมาณ					ตัวชี้วัด (KPI)	ผลที่คาดว่าจะ ได้รับ	หน่วยงานรับ ผิดชอบหลัก
				๒๕๖๑ (บาท)	๒๕๖๒ (บาท)	๒๕๖๓ (บาท)	๒๕๖๔ (บาท)	๒๕๖๕ (บาท)			
๕	โครงการพัฒนาศักยภาพและศึกษาดูงาน อปพร.	เพื่อเพิ่มประสิทธิภาพการทำงาน	จัดอบรมจำนวน ๑ ครั้ง	๑๕๐,๐๐๐	๑๕๐,๐๐๐	๑๕๐,๐๐๐	๑๕๐,๐๐๐	๑๕๐,๐๐๐	ร้อยละ๗๐ของจำนวนผู้เข้าอบรม	อปพร.มีความพร้อมในการปฏิบัติหน้าที่	สำนักปลัด
๖	โครงการป้องกันและลดอุบัติเหตุในวันสำคัญต่างๆ	ตั้งจุดบริการประชาชน	วันหยุดนักขัตฤกษ์ วันขึ้นปีใหม่ วันสงกรานต์	๓๐,๐๐๐	๓๐,๐๐๐	๓๐,๐๐๐	๓๐,๐๐๐	๓๐,๐๐๐	ร้อยละ๗๐ของการเกิดอุบัติเหตุ	การเกิดอุบัติเหตุในพื้นที่ลดลง	สำนักปลัด
๗	โครงการจ้างเหมายาม/กู้ชีพ	เพื่อดูแลและรักษาความปลอดภัย	งานในเขตเทศบาล	๒๕๖,๓๒๐	๒๕๖,๓๒๐	๒๕๖,๓๒๐	๒๕๖,๓๒๐	๒๕๖,๓๒๐	ร้อยละ๗๐ของคูแรงแห่งที่จัดหา	ดูแล รักษาความปลอดภัยภายในเขตเทศบาล	สำนักปลัด
๘	โครงการอบรมให้ความรู้เกี่ยวกับความปลอดภัยทางถนน	เพื่อให้มีความรู้เกี่ยวกับความปลอดภัยทางถนน	ประชาชนในเขตเทศบาล	-	-	๓๐,๐๐๐	๓๐,๐๐๐	๓๐,๐๐๐	ร้อยละ๗๐ของผู้เข้าร่วมอบรม	มีความปลอดภัยในการใช้รถใช้ถนน	สำนักปลัด
รวม	๘ โครงการ	-	-	๖๒๖,๓๒๐	๖๒๖,๓๒๐	๖๕๖,๓๒๐	๖๕๖,๓๒๐	๖๕๖,๓๒๐	-	-	-

บัญชีครุภัณฑ์
แผนพัฒนาท้องถิ่น (พ.ศ. ๒๕๖๑ - ๒๕๖๕)
เทศบาลตำบลมะรือโบตก

ที่	แผนงาน	หมวด	ประเภท	วัตถุประสงค์	เป้าหมาย (ผลผลิตของครุภัณฑ์)	งบประมาณและที่ผ่านมา					หน่วยงาน รับผิดชอบหลัก
						๒๕๖๑ (บาท)	๒๕๖๒ (บาท)	๒๕๖๓ (บาท)	๒๕๖๔ (บาท)	๒๕๖๕ (บาท)	
๑	แผนงานการรักษาความสงบภายใน	ครุภัณฑ์	ครุภัณฑ์การเกษตร	เพิ่มประสิทธิภาพในการปฏิบัติงาน	จัดซื้อเครื่องสูบน้ำเครื่องยนต์เบนซิน จำนวน ๑ เครื่อง	๑๖,๐๐๐	๑๖,๐๐๐	๑๖,๐๐๐	๑๖,๐๐๐	-	สำนักปลัด
๒	แผนงานสาธารณสุข	ครุภัณฑ์	ครุภัณฑ์การเกษตร	เพิ่มประสิทธิภาพในการปฏิบัติงาน	เครื่องตัดแต่งพุ่มไม้ (เลื่อยยนต์) จำนวน ๑ เครื่อง	๔๐,๐๐๐	๔๐,๐๐๐	๔๐,๐๐๐	๔๐,๐๐๐	-	กองสาธารณสุข
๓	แผนงานสาธารณสุข	ครุภัณฑ์	ครุภัณฑ์การเกษตร	เพิ่มประสิทธิภาพในการปฏิบัติงาน	เครื่องพ่นวัชพืชสะพายหลัง จำนวน ๑ เครื่อง	๑๕,๐๐๐	๑๕,๐๐๐	๑๕,๐๐๐	๑๕,๐๐๐	-	กองสาธารณสุข
๔	แผนงานการศึกษา	ครุภัณฑ์	ครุภัณฑ์โฆษณาและเผยแพร่	เพิ่มประสิทธิภาพในการปฏิบัติงาน	จอร์รับภาพจากโปรเจ็กเตอร์ จำนวน ๑ ชุด	๕,๐๐๐	๕,๐๐๐	๕,๐๐๐	๕,๐๐๐	-	กองการศึกษา
๕	แผนงานเคหะและชุมชน	ครุภัณฑ์	ครุภัณฑ์โฆษณาและเผยแพร่	เพิ่มประสิทธิภาพในการปฏิบัติงาน	จัดซื้อกล้องถ่ายรูป จำนวน ๑ ตัว	๑๓,๐๐๐	๑๓,๐๐๐	๑๓,๐๐๐	๑๓,๐๐๐	-	กองช่าง
๖	แผนงานการศึกษา	ครุภัณฑ์	ครุภัณฑ์โฆษณาและเผยแพร่	เพิ่มประสิทธิภาพในการปฏิบัติงาน	จัดซื้อเครื่องโทรทัศน์สี (LED TV) จำนวน ๑ เครื่อง	๓๐,๐๐๐	๓๐,๐๐๐	๓๐,๐๐๐	๓๐,๐๐๐	-	กองการศึกษา
๗	แผนงานบริหารงานทั่วไป แผนงานการศึกษา แผนงานเคหะและชุมชน	ครุภัณฑ์	ครุภัณฑ์งานบ้าน งานครัว	เพิ่มประสิทธิภาพในการปฏิบัติงาน	โครงการติดตั้งผ้าม่าน	๒๐๐,๐๐๐	๒๐๐,๐๐๐	๒๐๐,๐๐๐	๒๐๐,๐๐๐	-	สำนักปลัด กองการศึกษา กองช่าง

บัญชีครุภัณฑ์
แผนพัฒนาท้องถิ่น (พ.ศ. ๒๕๖๑ - ๒๕๖๕)
เทศบาลตำบลมะรือโบตก

ที่	แผนงาน	หมวด	ประเภท	วัตถุประสงค์	เป้าหมาย (ผลผลิตของครุภัณฑ์)	งบประมาณและที่ผ่านมา					หน่วยงาน รับผิดชอบหลัก
						๒๕๖๑ (บาท)	๒๕๖๒ (บาท)	๒๕๖๓ (บาท)	๒๕๖๔ (บาท)	๒๕๖๕ (บาท)	
๘	แผนงานการรักษาความสงบ แผนงานสาธารณสุข	ครุภัณฑ์	ครุภัณฑ์งานบ้าน งานครัว	เพิ่มประสิทธิภาพในการ ปฏิบัติงาน	จัดซื้อเครื่องตัดหญ้าสายสะพาย แบบข้อแข็ง จำนวน ๑ เครื่อง	๙,๕๐๐	๙,๕๐๐	๙,๕๐๐	๙,๕๐๐	-	สำนักปลัด กองสาธารณสุข
๙	แผนงานการศึกษา	ครุภัณฑ์	ครุภัณฑ์ไฟฟ้าและ วิทยุ	เพิ่มประสิทธิภาพในการ ปฏิบัติงาน	จัดซื้อเครื่องขยายเสียงภายใน อาคาร จำนวน ๑ ชุด	๕๐,๐๐๐	๕๐,๐๐๐	๕๐,๐๐๐	๕๐,๐๐๐	-	กองการศึกษา
๑๐	แผนงานการศึกษา	ครุภัณฑ์	ครุภัณฑ์ไฟฟ้าและ วิทยุ	เพิ่มประสิทธิภาพในการ ปฏิบัติงาน	จัดซื้อเครื่องเล่นซีดี จำนวน ๑ เครื่อง	๓,๐๐๐	๓,๐๐๐	๓,๐๐๐	๓,๐๐๐	-	กองการศึกษา
๑๑	แผนงานบริหารงานทั่วไป	ครุภัณฑ์	ครุภัณฑ์ไฟฟ้าและ วิทยุ	เพิ่มประสิทธิภาพในการ ปฏิบัติงาน	จัดซื้อเครื่องขยายเสียงเคลื่อนที่ จำนวน ๑ ตัว	๕๐,๐๐๐	๕๐,๐๐๐	๕๐,๐๐๐	๕๐,๐๐๐	-	สำนักปลัด
๑๒	แผนงานสาธารณสุข	ครุภัณฑ์	ครุภัณฑ์ไฟฟ้าและ วิทยุ	เพิ่มประสิทธิภาพในการ ปฏิบัติงาน	จัดซื้อเครื่องรับส่งวิทยุ ระบบVHF/FM จำนวน ๔ ตัว	๓๐,๕๐๐	๓๐,๕๐๐	๓๐,๕๐๐	๓๐,๕๐๐	-	กองสาธารณสุข
๑๓	แผนงานสวัสดิการสังคม	ครุภัณฑ์	ครุภัณฑ์ยานพาหนะ และขนส่ง	เพิ่มประสิทธิภาพในการ ปฏิบัติงาน	จัดซื้อรถบรรทุกแบบดับเบิลแค็บ จำนวน ๑ คัน	๘๒๑,๐๐๐	๘๒๑,๐๐๐	๘๒๑,๐๐๐	๘๒๑,๐๐๐	-	กองสวัสดิการฯ
๑๔	แผนงานสาธารณสุข	ครุภัณฑ์	ครุภัณฑ์ยานพาหนะ และขนส่ง	เพิ่มประสิทธิภาพในการ ปฏิบัติงาน	จัดซื้อรถบรรทุกขยะ จำนวน ๑ คัน	๒,๔๐๐,๐๐๐	๒,๔๐๐,๐๐๐	๒,๔๐๐,๐๐๐	๒,๔๐๐,๐๐๐	-	กองสาธารณสุข

บัญชีครุภัณฑ์
แผนพัฒนาท้องถิ่น (พ.ศ. ๒๕๖๑ - ๒๕๖๕)
เทศบาลตำบลมะรือโบตก

ที่	แผนงาน	หมวด	ประเภท	วัตถุประสงค์	เป้าหมาย (ผลผลิตของครุภัณฑ์)	งบประมาณและที่ผ่านมา					หน่วยงาน รับผิดชอบหลัก
						๒๕๖๑ (บาท)	๒๕๖๒ (บาท)	๒๕๖๓ (บาท)	๒๕๖๔ (บาท)	๒๕๖๕ (บาท)	
๑๕	แผนงานการรักษาความสงบภายใน	ครุภัณฑ์	ครุภัณฑ์ยานพาหนะและขนส่ง	เพิ่มประสิทธิภาพในการปฏิบัติงาน	จัดซื้อรถบรรทุกน้ำ จำนวน ๑ คัน	๒,๕๐๐,๐๐๐	๒,๕๐๐,๐๐๐	๒,๕๐๐,๐๐๐	๒,๕๐๐,๐๐๐	-	สำนักปลัด
๑๖	แผนงานการรักษาความสงบภายใน	ครุภัณฑ์	ครุภัณฑ์ยานพาหนะและขนส่ง	เพิ่มประสิทธิภาพในการปฏิบัติงาน	จัดซื้อรถกู้ภัยเคลื่อนที่ จำนวน ๑ คัน	๑,๕๐๐,๐๐๐	๑,๕๐๐,๐๐๐	๑,๕๐๐,๐๐๐	๑,๕๐๐,๐๐๐	-	สำนักปลัด
๑๗	แผนงานเคหะและชุมชน แผนงานการศึกษา แผนงานบริหารงานทั่วไป แผนงานการรักษาความสงบภายใน	ครุภัณฑ์	ครุภัณฑ์สำนักงาน	เพิ่มประสิทธิภาพในการปฏิบัติงาน	จัดซื้อพัดลมติดผนัง จำนวน ๑๗ ตัว	๕๐,๐๐๐	๕๐,๐๐๐	๕๐,๐๐๐	๕๐,๐๐๐	-	กองช่าง สำนักปลัด กองการศึกษา
๑๘	แผนงานบริหารงานทั่วไป แผนงานการศึกษา แผนงานเคหะและชุมชน แผนงานสวัสดิการสังคม	ครุภัณฑ์	ครุภัณฑ์สำนักงาน	เพิ่มประสิทธิภาพในการปฏิบัติงาน	จัดซื้อโต๊ะเก้าอี้ทำงาน จำนวน ๑๓ ชุด	๓๙,๐๐๐	๓๙,๐๐๐	๓๙,๐๐๐	๓๙,๐๐๐	-	สำนักปลัด กองการศึกษา กองช่าง กองสวัสดิการฯ
๑๙	แผนงานบริหารงานทั่วไป แผนงานการศึกษา แผนงานเคหะและชุมชน แผนงานสวัสดิการสังคม แผนงานสาธารณสุข	ครุภัณฑ์	ครุภัณฑ์สำนักงาน	เพิ่มประสิทธิภาพในการปฏิบัติงาน	จัดซื้อตู้เหล็ก เก็บเอกสาร จำนวน ๑๖ ตู้	๑๒๐,๐๐๐	๑๒๐,๐๐๐	๑๒๐,๐๐๐	๑๒๐,๐๐๐	-	สำนักปลัด กองการศึกษา กองช่าง กองสวัสดิการฯ กองสาธารณสุข

บัญชีครุภัณฑ์
แผนพัฒนาท้องถิ่น (พ.ศ. ๒๕๖๑ - ๒๕๖๕)
เทศบาลตำบลมะรือโบตก

ที่	แผนงาน	หมวด	ประเภท	วัตถุประสงค์	เป้าหมาย (ผลผลิตของครุภัณฑ์)	งบประมาณและที่ผ่านมา					หน่วยงาน รับผิดชอบหลัก
						๒๕๖๑ (บาท)	๒๕๖๒ (บาท)	๒๕๖๓ (บาท)	๒๕๖๔ (บาท)	๒๕๖๕ (บาท)	
๒๐	แผนงานสวัสดิการสังคม	ครุภัณฑ์	ครุภัณฑ์สำนักงาน	เพิ่มประสิทธิภาพในการปฏิบัติงาน	จัดซื้อตู้เก็บงานบ้านครัว จำนวน ๑ ตู้	๑๐,๐๐๐	๑๐,๐๐๐	๑๐,๐๐๐	๑๐,๐๐๐	-	กองสวัสดิการฯ
๒๑	แผนงานบริหารงานทั่วไป แผนงานการศึกษา แผนงานเคหะและชุมชน	ครุภัณฑ์	ครุภัณฑ์สำนักงาน	เพิ่มประสิทธิภาพในการปฏิบัติงาน	จัดซื้อเครื่องปรับอากาศ จำนวน ๗ ตัว	๑๙๐,๐๐๐	๑๙๐,๐๐๐	๑๙๐,๐๐๐	๑๙๐,๐๐๐	-	สำนักปลัด กองการศึกษา กองช่าง
๒๒	แผนงานบริหารงานทั่วไป	ครุภัณฑ์	ครุภัณฑ์สำนักงาน	เพิ่มประสิทธิภาพในการปฏิบัติงาน	จัดซื้อโฟติเยม จำนวน ๒ ตัว	๖๐,๐๐๐	๖๐,๐๐๐	๖๐,๐๐๐	๖๐,๐๐๐	-	สำนักปลัด
๒๓	แผนงานการศึกษา	ครุภัณฑ์	ครุภัณฑ์เครื่องเล่น สนาม	เพิ่มประสิทธิภาพในการปฏิบัติงาน	จัดซื้อเครื่องเล่นกลางแจ้ง จำนวน ๔ ชุด	๑๐๐,๐๐๐	๑๐๐,๐๐๐	๑๐๐,๐๐๐	๑๐๐,๐๐๐	-	กองการศึกษา
๒๔	แผนงานการศึกษา	ครุภัณฑ์	ครุภัณฑ์ออกกำลังกาย กลางแจ้ง	เพิ่มประสิทธิภาพในการปฏิบัติงาน	เครื่องออกกำลังกายกลางแจ้ง จำนวน ๑๐ ชุด	๒๕๐,๐๐๐	๒๕๐,๐๐๐	๒๕๐,๐๐๐	๒๕๐,๐๐๐	-	กองการศึกษา
๒๕	แผนงานการศึกษา	ครุภัณฑ์	ครุภัณฑ์กีฬา	เพิ่มประสิทธิภาพในการปฏิบัติงาน	จัดซื้อโต๊ะเทเบิลเทนนิส จำนวน ๒ ชุด	๔๐,๐๐๐	๔๐,๐๐๐	๔๐,๐๐๐	๔๐,๐๐๐	-	กองการศึกษา
๒๖	แผนงานการศึกษา	ครุภัณฑ์	ครุภัณฑ์กีฬา	เพิ่มประสิทธิภาพในการปฏิบัติงาน	จัดซื้อประตูฟุตบอล จำนวน ๑ ชุด	๑๕,๐๐๐	๑๕,๐๐๐	๑๕,๐๐๐	๑๕,๐๐๐	-	กองการศึกษา

บัญชีครุภัณฑ์
แผนพัฒนาท้องถิ่น (พ.ศ. ๒๕๖๑ - ๒๕๖๕)
เทศบาลตำบลมะรือโบตก

ที่	แผนงาน	หมวด	ประเภท	วัตถุประสงค์	เป้าหมาย (ผลผลิตของครุภัณฑ์)	งบประมาณและที่ผ่านมา					หน่วยงาน รับผิดชอบหลัก
						๒๕๖๑ (บาท)	๒๕๖๒ (บาท)	๒๕๖๓ (บาท)	๒๕๖๔ (บาท)	๒๕๖๕ (บาท)	
๒๗	แผนงานการศึกษา	ครุภัณฑ์	ครุภัณฑ์กีฬา	เพิ่มประสิทธิภาพ ปฏิบัติงาน	จัดซื้อลูกเปตอง จำนวน ๒ ชุด	๕,๐๐๐	๕,๐๐๐	๕,๐๐๐	๕,๐๐๐	-	กองการศึกษา
๒๘	แผนงานบริหารงานทั่วไป แผนงานเคหะและชุมชน แผนงานสวัสดิการสังคม	ครุภัณฑ์	ครุภัณฑ์คอมพิวเตอร์	เพิ่มประสิทธิภาพ ปฏิบัติงาน	จัดซื้อคอมพิวเตอร์โน้ตบุ๊ก จำนวน ๕ เครื่อง	๑๕๐,๐๐๐	๑๕๐,๐๐๐	๑๕๐,๐๐๐	๑๕๐,๐๐๐	-	สำนักปลัด กองช่าง กองสวัสดิการฯ
๒๙	แผนงานบริหารงานทั่วไป แผนงานการศึกษา แผนงานเคหะและชุมชน แผนงานสวัสดิการสังคม แผนงานสาธารณสุข แผนงานการรักษาความ สงบภายใน	ครุภัณฑ์	ครุภัณฑ์คอมพิวเตอร์	เพิ่มประสิทธิภาพ ปฏิบัติงาน	จัดซื้อคอมพิวเตอร์ จำนวน ๘ ตัว	๒๐๐,๐๐๐	๒๐๐,๐๐๐	๒๐๐,๐๐๐	๒๐๐,๐๐๐	-	สำนักปลัด กองการศึกษา กองช่าง กองสวัสดิการฯ กองสาธารณสุข
๓๐	แผนงานบริหารงานทั่วไป แผนงานการศึกษา แผนงานเคหะและชุมชน แผนงานสวัสดิการสังคม แผนงานสาธารณสุข แผนงานการรักษาความ สงบภายใน	ครุภัณฑ์	ครุภัณฑ์คอมพิวเตอร์	เพิ่มประสิทธิภาพ ปฏิบัติงาน	จัดซื้อเครื่องสำรองไฟฟ้า จำนวน ๘ ตัว	๒๔,๐๐๐	๒๔,๐๐๐	๒๔,๐๐๐	๒๔,๐๐๐	-	สำนักปลัด กองการศึกษา กองช่าง กองสวัสดิการฯ กองสาธารณสุข สำนักปลัด

บัญชีครุภัณฑ์
แผนพัฒนาท้องถิ่น (พ.ศ. ๒๕๖๑ - ๒๕๖๕)
เทศบาลตำบลมะรือโบตก

ที่	แผนงาน	หมวด	ประเภท	วัตถุประสงค์	เป้าหมาย (ผลผลิตของครุภัณฑ์)	งบประมาณและที่ผ่านมา					หน่วยงาน รับผิดชอบหลัก
						๒๕๖๑ (บาท)	๒๕๖๒ (บาท)	๒๕๖๓ (บาท)	๒๕๖๔ (บาท)	๒๕๖๕ (บาท)	
๓๑	แผนงานบริหารงานทั่วไป แผนงานการศึกษา แผนงานเคหะและชุมชน แผนงานสวัสดิการสังคม แผนงานสาธารณสุข แผนงานการรักษาความ สงบภายใน	ครุภัณฑ์	ครุภัณฑ์คอมพิวเตอร์	เพิ่มประสิทธิภาพ ปฏิบัติงาน	จัดซื้อเครื่องปริ้นเตอร์ จำนวน ๘ ตัว	๓๓,๖๐๐	๓๓,๖๐๐	๓๓,๖๐๐	๓๓,๖๐๐	-	กองการศึกษา กองช่าง กองสวัสดิการฯ กองสาธารณสุข
๓๒	แผนงานการรักษาความ สงบภายใน	ครุภัณฑ์	ครุภัณฑ์วิทยาศาสตร์ และการแพทย์	เพิ่มประสิทธิภาพ ปฏิบัติงาน	จัดซื้อถังน้ำยาดับเพลิง จำนวน ๑๒ ถัง	๑๕๐,๐๐๐	๑๕๐,๐๐๐	๑๕๐,๐๐๐	๑๕๐,๐๐๐	-	สำนักปลัด
๓๓	แผนงานการรักษาความ สงบภายใน	ครุภัณฑ์	ครุภัณฑ์เครื่อง ดับเพลิง	เพิ่มประสิทธิภาพ ปฏิบัติงาน	จัดซื้อรถดับเพลิง จำนวน ๑ คัน	๒,๕๐๐,๐๐๐	๒,๕๐๐,๐๐๐	๒,๕๐๐,๐๐๐	๒,๕๐๐,๐๐๐	-	สำนักปลัด
๓๔	แผนงานการรักษาความ สงบภายใน	ครุภัณฑ์	ครุภัณฑ์เครื่อง ดับเพลิง	เพิ่มประสิทธิภาพ ปฏิบัติงาน	จัดซื้อสายส่งน้ำดับเพลิง จำนวน ๑๑ เส้น	๑๐๐,๐๐๐	๑๐๐,๐๐๐	๑๐๐,๐๐๐	๑๐๐,๐๐๐	-	สำนักปลัด
๓๕	แผนงานการรักษาความ สงบภายใน	ครุภัณฑ์	ครุภัณฑ์เครื่อง ดับเพลิง	เพิ่มประสิทธิภาพ ปฏิบัติงาน	จัดซื้อปืนฉีดน้ำ จำนวน ๑ อัน	๓๐,๐๐๐	๓๐,๐๐๐	๓๐,๐๐๐	๓๐,๐๐๐	-	สำนักปลัด
๓๖	แผนงานการรักษาความ สงบภายใน	ครุภัณฑ์	ครุภัณฑ์เครื่อง ดับเพลิง	เพิ่มประสิทธิภาพ ปฏิบัติงาน	จัดซื้อถังเคมีแห้ง จำนวน ๑๒ ถัง	๒๕๐,๐๐๐	๒๕๐,๐๐๐	๒๕๐,๐๐๐	๒๕๐,๐๐๐	-	สำนักปลัด

บัญชีครุภัณฑ์
แผนพัฒนาท้องถิ่น (พ.ศ. ๒๕๖๑ - ๒๕๖๕)
เทศบาลตำบลมะรือโบตก

ที่	แผนงาน	หมวด	ประเภท	วัตถุประสงค์	เป้าหมาย (ผลผลิตของครุภัณฑ์)	งบประมาณและที่ผ่านมา					หน่วยงาน รับผิดชอบหลัก
						๒๕๖๑ (บาท)	๒๕๖๒ (บาท)	๒๕๖๓ (บาท)	๒๕๖๔ (บาท)	๒๕๖๕ (บาท)	
๓๗	แผนงานการรักษาความ สงบภายใน	ครุภัณฑ์	ครุภัณฑ์เครื่อง ดับเพลิง	เพิ่มประสิทธิภาพในการ ปฏิบัติงาน	จัดซื้ออุปกรณ์กู้ชีพ (ชุดถาดกลาง) จำนวน ๑๒ ถัง	๓๐๐,๐๐๐	๓๐๐,๐๐๐	๓๐๐,๐๐๐	๓๐๐,๐๐๐	-	สำนักปลัด
๓๘	แผนงานการรักษาความ สงบภายใน	ครุภัณฑ์	ครุภัณฑ์เครื่อง ดับเพลิง	เพิ่มประสิทธิภาพในการ ปฏิบัติงาน	จัดซื้อแท่นป็นประจำรถดับเพลิง และรถบรรทุกน้ำ จำนวน ๑ อัน	๔๐,๐๐๐	๔๐,๐๐๐	๔๐,๐๐๐	๔๐,๐๐๐	-	สำนักปลัด
๓๙	แผนงานเคหะชุมชน	ครุภัณฑ์	ครุภัณฑ์สำรวจ	เพิ่มประสิทธิภาพในการ ปฏิบัติงาน	จัดซื้อกล้องระดับ จำนวน ๑ ตัว	-	-	๓๕,๐๐๐	๓๕,๐๐๐	๓๕,๐๐๐	กองช่าง
๔๐	แผนงานเคหะชุมชน	ครุภัณฑ์	ครุภัณฑ์สำรวจ	เพิ่มประสิทธิภาพในการ ปฏิบัติงาน	จัดซื้อเครื่องหาพิกัดด้วย สัญญาณดาวเทียมแบบพกพา จำนวน ๑ ตัว	-	-	๓๐,๐๐๐	๓๐,๐๐๐	๓๐,๐๐๐	กองช่าง
๔๑	แผนงานเคหะชุมชน	ครุภัณฑ์	ครุภัณฑ์สำรวจ	เพิ่มประสิทธิภาพในการ ปฏิบัติงาน	จัดซื้อเครื่องพิมพ์สำหรับ กระดาษขนาด A๓ จำนวน ๑ ตัว	-	-	๓๐,๐๐๐	๓๐,๐๐๐	๓๐,๐๐๐	กองช่าง
๔๒	แผนงานสาธารณสุข	ครุภัณฑ์	ครุภัณฑ์การเกษตร	เพิ่มประสิทธิภาพในการ ปฏิบัติงาน	จัดซื้อเลียนยนต์ จำนวน ๑ เครื่อง	-	-	๒๗,๐๐๐	-	-	กองสาธารณสุข
๔๓	แผนงานสาธารณสุข	ครุภัณฑ์	ครุภัณฑ์การเกษตร	เพิ่มประสิทธิภาพในการ ปฏิบัติงาน	จัดซื้อเครื่องพ่นหมอกควัน จำนวน ๒ เครื่อง	-	-	๔๗,๕๐๐	-	-	กองสาธารณสุข

บัญชีครุภัณฑ์
แผนพัฒนาท้องถิ่น (พ.ศ. ๒๕๖๑ - ๒๕๖๕)
เทศบาลตำบลมะรือโบตก

ที่	แผนงาน	หมวด	ประเภท	วัตถุประสงค์	เป้าหมาย (ผลผลิตของครุภัณฑ์)	งบประมาณและที่ผ่านมา					หน่วยงาน รับผิดชอบหลัก
						๒๕๖๑ (บาท)	๒๕๖๒ (บาท)	๒๕๖๓ (บาท)	๒๕๖๔ (บาท)	๒๕๖๕ (บาท)	
๔๔	แผนงานสาธารณสุข	ครุภัณฑ์	ครุภัณฑ์งานบ้าน งานครัว	เพิ่มประสิทธิภาพในการ ปฏิบัติงาน	จัดซื้อเครื่องตัดหญ้าสาย สะพาย จำนวน ๕ เครื่อง			๑๑๘,๐๐๐			กองสาธารณสุข
๔๕	แผนงานสาธารณสุข	ครุภัณฑ์	ครุภัณฑ์คอมพิวเตอร์	เพิ่มประสิทธิภาพในการ ปฏิบัติงาน	จัดซื้อเครื่องคอมพิวเตอร์ แบบพกพา จำนวน ๑ เครื่อง	-	-	๑๖,๐๐๐	-	-	กองสาธารณสุข
๔๖	แผนงานสาธารณสุข	ครุภัณฑ์	ครุภัณฑ์ยานพาหนะ และขนส่ง	เพิ่มประสิทธิภาพในการ ปฏิบัติงาน	จัดซื้อรถบรรทุกขยะแบบเปิด ข้างเทท้ายเครื่องยนต์ไม่บ่อย กว่า ๒,๔๐๐ ซีซี	-	-	๙๕๐,๐๐๐	-	-	กองสาธารณสุข
๔๗	แผนงานบริหารงานทั่วไป	ครุภัณฑ์	ครุภัณฑ์คอมพิวเตอร์	เพิ่มประสิทธิภาพในการ ปฏิบัติงาน	จัดซื้อเครื่องคอมพิวเตอร์ สำหรับงานประมวลผล แบบที่ ๒ จำนวน ๑ เครื่อง	-	-	๓๐,๐๐๐	-	-	กองคลัง
๔๘	แผนงานบริหารงานทั่วไป	ครุภัณฑ์	ครุภัณฑ์คอมพิวเตอร์	เพิ่มประสิทธิภาพในการ ปฏิบัติงาน	จัดซื้อเครื่องคอมพิวเตอร์ โน้ตบุคสำหรับงานประมวลผล จำนวน ๑ เครื่อง	-	-	๒๒,๐๐๐	-	-	กองคลัง
๔๙	แผนงานบริหารงานทั่วไป	ครุภัณฑ์	ครุภัณฑ์คอมพิวเตอร์	เพิ่มประสิทธิภาพในการ ปฏิบัติงาน	จัดซื้อเครื่องปริ้นเตอร์ จำนวน ๑ เครื่อง	-	-	๘,๖๐๐	-	-	กองคลัง

บัญชีครุภัณฑ์
แผนพัฒนาท้องถิ่น (พ.ศ. ๒๕๖๑ - ๒๕๖๕)
เทศบาลตำบลมะรือโบตก

ที่	แผนงาน	หมวด	ประเภท	วัตถุประสงค์	เป้าหมาย (ผลผลิตของครุภัณฑ์)	งบประมาณและที่ผ่านมา					หน่วยงาน รับผิดชอบหลัก
						๒๕๖๑ (บาท)	๒๕๖๒ (บาท)	๒๕๖๓ (บาท)	๒๕๖๔ (บาท)	๒๕๖๕ (บาท)	
๕๐	แผนงานบริหารงานทั่วไป	ครุภัณฑ์	ครุภัณฑ์คอมพิวเตอร์	เพิ่มประสิทธิภาพในการปฏิบัติงาน	จัดซื้อเครื่องสำรองไฟ จำนวน ๑ เครื่อง	-	-	๒,๕๐๐	-	-	กองคลัง
๕๑	แผนงานบริหารงานทั่วไป	ครุภัณฑ์	ครุภัณฑ์สำนักงาน	เพิ่มประสิทธิภาพในการปฏิบัติงาน	จัดซื้อเก้าอี้ จำนวน ๑ ตัว	-	-	๗,๕๐๐	-	-	กองคลัง
๕๒	แผนงานการศึกษา	ครุภัณฑ์	ครุภัณฑ์	เพิ่มประสิทธิภาพในการปฏิบัติงาน	ติดตั้งเครื่องวงจรปิด ๔ จุด	-	๓๐,๐๐๐	๓๐,๐๐๐	-	-	กองการศึกษา
๕๓	แผนงานการศึกษา	ครุภัณฑ์	ครุภัณฑ์สำนักงาน	เพิ่มประสิทธิภาพในการปฏิบัติงาน	จัดซื้อลิ้นชักแบบเหล็ก ๑ ใบ	-	-	๓,๕๐๐	-	-	กองการศึกษา
๕๔	แผนงานการศึกษา	ครุภัณฑ์	ครุภัณฑ์สำนักงาน	เพิ่มประสิทธิภาพในการปฏิบัติงาน	จัดซื้อตู้ล็อกเกอร์ ๓ ชั้น มีกุญแจ ๔ ใบ	-	-	๓,๒๐๐	๓,๒๐๐	-	กองการศึกษา
๕๕	แผนงานการศึกษา	ครุภัณฑ์	ครุภัณฑ์สำนักงาน	เพิ่มประสิทธิภาพในการปฏิบัติงาน	จัดซื้อพัดลมเพดาน ขนาด ๔๘ นิ้ว จำนวน ๖ ตัว	-	-	๙,๐๐๐	-	-	กองการศึกษา
๕๖	แผนงานการศึกษา	ครุภัณฑ์	ครุภัณฑ์ไฟฟ้าและ วิทยุ	เพิ่มประสิทธิภาพในการปฏิบัติงาน	จัดซื้อเครื่องขยายเสียงภายใน ห้องเรียน ศพด.พร้อมติดตั้ง	-	-	๔๐,๐๐๐	-	-	กองการศึกษา

บัญชีครุภัณฑ์
แผนพัฒนาท้องถิ่น (พ.ศ. ๒๕๖๑ - ๒๕๖๕)
เทศบาลตำบลมะรือโบตก

ที่	แผนงาน	หมวด	ประเภท	วัตถุประสงค์	เป้าหมาย (ผลผลิตของครุภัณฑ์)	งบประมาณและที่ผ่านมา					หน่วยงาน รับผิดชอบหลัก
						๒๕๖๑ (บาท)	๒๕๖๒ (บาท)	๒๕๖๓ (บาท)	๒๕๖๔ (บาท)	๒๕๖๕ (บาท)	
๕๗	แผนงานบริหารงานทั่วไป	ครุภัณฑ์	ครุภัณฑ์สำนักงาน	เพิ่มประสิทธิภาพในการปฏิบัติงาน	จัดซื้อเครื่องทำลายเอกสาร	-	-	๒๐,๐๐๐	-	-	สำนักปลัด
๕๘	แผนงานบริหารงานทั่วไป	ครุภัณฑ์	ครุภัณฑ์สำนักงาน	เพิ่มประสิทธิภาพในการปฏิบัติงาน	จัดซื้อเครื่องโทรสาร	-	-	๑๘,๐๐๐	-	-	สำนักปลัด
๕๙	แผนงานการศึกษา	ครุภัณฑ์	ครุภัณฑ์ไฟฟ้าและวิทยุ	เพิ่มประสิทธิภาพในการปฏิบัติงาน	จัดซื้อมอเตอร์ประตูบานเลื่อน	-	-	๓๐,๐๐๐	-	-	กองการศึกษา
๖๐	แผนงานสังคมสงเคราะห์	ครุภัณฑ์	ครุภัณฑ์สำนักงาน	เพิ่มประสิทธิภาพในการปฏิบัติงาน	จัดซื้อโต๊ะพับเอนกประสงค์	-	-	๒,๕๐๐	-	-	กองสวัสดิการฯ
๖๑	แผนงานสังคมสงเคราะห์	ครุภัณฑ์	ครุภัณฑ์สำนักงาน	เพิ่มประสิทธิภาพในการปฏิบัติงาน	จัดซื้อโต๊ะเสริมข้าง	-	-	๓,๕๐๐	-	-	กองสวัสดิการฯ
๖๒	แผนงานเคหะชุมชน	ครุภัณฑ์	ครุภัณฑ์สำรวจ	เพิ่มประสิทธิภาพในการปฏิบัติงาน	จัดซื้อเทปวัดระยะ	-	-	๓,๖๐๐	-	-	กองช่าง
รวม						๑๒,๓๓๙,๖๐๐	๑๒,๓๖๙,๖๐๐	๑๓,๘๒๗,๐๐๐	๑๒,๔๓๗,๘๐๐		

ส่วนที่ ๔ การติดตามและประเมินผล

๔.๑ การติดตามและประเมินผลยุทธศาสตร์

ตามพระราชบัญญัติกำหนดแผนและขั้นตอนการกระจายอำนาจให้แก่องค์กรปกครองส่วนท้องถิ่น พ.ศ. ๒๕๔๒ ได้กำหนดให้องค์กรปกครองส่วนท้องถิ่น มีอำนาจและหน้าที่ในการจัดทำแผนพัฒนาท้องถิ่นของตนเอง โดยในการจัดทำแผนพัฒนาขององค์กรปกครองส่วนท้องถิ่นนั้น จะต้องดำเนินการตามระเบียบกระทรวงมหาดไทย ว่าด้วยการจัดทำแผนพัฒนาขององค์กรปกครองส่วนท้องถิ่น พ.ศ. ๒๕๔๘ และที่แก้ไขเพิ่มเติมถึง (ฉบับที่ ๓) พ.ศ. ๒๕๖๑ ทั้งนี้แผนพัฒนาท้องถิ่นจะต้องสอดคล้องกับแผนพัฒนาจังหวัด ยุทธศาสตร์การพัฒนาขององค์กรปกครองส่วนท้องถิ่นในเขตจังหวัด แผนพัฒนาอำเภอ แผนพัฒนาตำบล แผนพัฒนาหมู่บ้านหรือแผนชุมชน อันมีลักษณะเป็นการกำหนดรายละเอียดแผนงาน ดังนั้นจึงต้องมีการกำหนดยุทธศาสตร์การพัฒนาขององค์กรปกครองส่วนท้องถิ่นในเขตจังหวัดขึ้น ตามกระบวนการพิจารณาจากประชาคมท้องถิ่นระดับจังหวัด ร่วมกับคณะกรรมการพัฒนาองค์การบริหารส่วนจังหวัด คณะกรรมการประสานแผนพัฒนาท้องถิ่นระดับจังหวัด ผู้แทนองค์กรปกครองส่วนท้องถิ่นในเขตจังหวัด ร่วมกันจัดทำ ทบทวนหรือเปลี่ยนแปลงยุทธศาสตร์การพัฒนาขององค์กรปกครองส่วนท้องถิ่นในเขตจังหวัด เพื่อให้การจัดทำแผนพัฒนาขององค์กรปกครองส่วนท้องถิ่นเกิดประสิทธิภาพประสิทธิผล โดยนำยุทธศาสตร์การพัฒนาขององค์กรปกครองส่วนท้องถิ่นในเขตจังหวัดไปใช้เป็นแนวทางในการจัดทำแผนพัฒนาท้องถิ่นของตนเองต่อไป และเพื่อให้สามารถบูรณาการกับแผนพัฒนาจังหวัด แผนปฏิบัติการราชการประจำปีของจังหวัดและตอบสนองความต้องการของประชาชนอันจะนำไปสู่การจัดทำงบประมาณ ที่มีประสิทธิภาพในท้องถิ่นได้อย่างแท้จริงเป็นเครื่องมือในการพัฒนาท้องถิ่นให้เข้มแข็งเกิดประโยชน์สูงสุดต่อประชาชนในท้องถิ่น

ดังนั้นองค์กรปกครองส่วนท้องถิ่น จึงต้องกำหนดยุทธศาสตร์การพัฒนาขององค์กรปกครองส่วนท้องถิ่นให้สอดคล้องยุทธศาสตร์การพัฒนาขององค์กรปกครองส่วนท้องถิ่นในเขตจังหวัด เพื่อนำไปสู่การบูรณาการร่วมกัน ให้เกิดความสอดคล้องกับแผนพัฒนาจังหวัด สามารถเชื่อมโยงไปสู่แผนพัฒนากลุ่มจังหวัด แผนพัฒนาภาค แผนพัฒนาเศรษฐกิจและสังคมแห่งชาติ ฉบับที่ ๑๒ แผนยุทธศาสตร์ชาติ ๒๐ ปี ไทยแลนด์ ๔.๐ และในการจัดทำแผนพัฒนาท้องถิ่น (พ.ศ. ๒๕๖๑ - ๒๕๖๕) จะต้องมีการติดตามและติดตามและประเมินผลยุทธศาสตร์เพื่อความสอดคล้องแผนพัฒนาท้องถิ่นขององค์กรปกครองส่วนท้องถิ่น ตามระเบียบกระทรวงมหาดไทย ว่าด้วยการจัดทำแผนขององค์กรปกครองส่วนท้องถิ่น พ.ศ. ๒๕๔๘ และที่แก้ไขเพิ่มเติมถึง (ฉบับที่ ๓) พ.ศ. ๒๕๖๑ โดยคณะกรรมการติดตามและประเมินผลแผนพัฒนาท้องถิ่น จะต้องดำเนินการให้คะแนนตามเกณฑ์ที่กำหนดไว้ ซึ่งเป็นส่วนหนึ่งของการติดตามและประเมินผลแผนพัฒนา โดยดำเนินการให้แล้วเสร็จภายในหกสิบวัน นับแต่วันที่ประกาศใช้งบประมาณรายจ่ายรายละเอียดแนวทางการพิจารณาตามหนังสือกระทรวงมหาดไทย ด่วนที่สุด ที่ มท ๐๘๑๐.๓/ว ๒๙๓๑ ลงวันที่ ๑๕ พฤษภาคม ๒๕๖๒ เรื่อง ชักซ้อมแนวทางการทบทวนแผนพัฒนาท้องถิ่น (พ.ศ. ๒๕๖๑ - ๒๕๖๕) ขององค์กรปกครองส่วนท้องถิ่น ดังนี้

**แนวทางการพิจารณาการติดตามและประเมินผลยุทธศาสตร์
เพื่อความสอดคล้องแผนพัฒนาท้องถิ่นขององค์กรปกครองส่วนท้องถิ่น**

ประเด็นการพิจารณา	คะแนน
๑. ข้อมูลสภาพทั่วไปและข้อมูลพื้นฐานขององค์กรปกครองส่วนท้องถิ่น	๒๐
๒. การวิเคราะห์สถานการณ์และศักยภาพ	๒๐
๓. ยุทธศาสตร์ประกอบด้วย	๖๐
๓.๑ ยุทธศาสตร์ขององค์กรปกครองส่วนท้องถิ่น	(๑๐)
๓.๒ ยุทธศาสตร์ขององค์กรปกครองส่วนท้องถิ่นในเขตจังหวัด	(๑๐)
๓.๓ ยุทธศาสตร์จังหวัด	(๑๐)
๓.๔ วิสัยทัศน์	(๕)
๓.๕ กลยุทธ์	(๕)
๓.๖ เป้าประสงค์ของแต่ละประเด็นกลยุทธ์	(๕)
๓.๗ จุดยืนทางยุทธศาสตร์	(๕)
๓.๘ แผนงาน	(๕)
๓.๙ ความเชื่อมโยงของยุทธศาสตร์ในภาพรวม	(๕)
รวมคะแนน	๑๐๐

**แนวทางเบื้องต้นในการให้คะแนนแนวทางการพิจารณาการติดตามและประเมินผลยุทธศาสตร์
เพื่อความสอดคล้องแผนพัฒนาท้องถิ่นขององค์กรปกครองส่วนท้องถิ่น**

ประเด็นการพิจารณา	รายละเอียดหลักเกณฑ์	คะแนน เต็ม	คะแนน ที่ได้
๑. ข้อมูลสภาพทั่วไปและข้อมูลพื้นฐาน ขององค์กรปกครองส่วนท้องถิ่น	ควรประกอบด้วยข้อมูลดังนี้ (๑) ข้อมูลเกี่ยวกับด้านกายภาพ เช่น ที่ตั้งของ หมู่บ้าน/ชุมชน/ตำบล ลักษณะภูมิประเทศ ลักษณะภูมิอากาศ ลักษณะของที่ดิน ลักษณะ ของแหล่งน้ำ ลักษณะของป่าไม้ ฯลฯ ด้าน การเมือง/การปกครอง เช่น เขตการปกครอง การเลือกตั้ง ฯลฯ	๒๐ (๓)	
	(๒) ข้อมูลเกี่ยวกับด้านการเมือง/การปกครอง เช่น เขตการปกครอง การเลือกตั้ง ฯลฯ ประชากร เช่น ข้อมูลเกี่ยวกับจำนวนประชากร และช่วงอายุและจำนวนประชากร ฯลฯ	(๒)	

ประเด็นการพิจารณา	รายละเอียดหลักเกณฑ์	คะแนนเต็ม	คะแนนที่ได้
	(๓) ข้อมูลเกี่ยวกับสภาพทางสังคม เช่น การศึกษา สาธารณสุข อาชญากรรม ยาเสพติด การสังคมสงเคราะห์	(๒)	
	(๔) ข้อมูลเกี่ยวกับระบบบริหารพื้นฐาน เช่น การคมนาคมขนส่ง การไฟฟ้า การประปา โทรศัพท์ ฯลฯ	(๒)	
	(๕) ข้อมูลเกี่ยวกับระบบเศรษฐกิจ เช่น การเกษตร การประมง การประมงสัตว์ การบริการ การท่องเที่ยว อุตสาหกรรม การพาณิชย์/กลุ่มอาชีพแรงงาน ฯลฯ	(๒)	
	(๖) ข้อมูลเกี่ยวกับศาสนา ประเพณี วัฒนธรรม เช่น การนับถือศาสนาประเพณี และงานประจำปี ภูมิปัญญาท้องถิ่น ภาษาถิ่น สินค้าพื้นเมืองและของที่ระลึก ฯลฯ และอื่นๆ	(๒)	
	(๗) ข้อมูลเกี่ยวกับทรัพยากรธรรมชาติ เช่น น้ำ ป่าไม้ ภูเขา คุณภาพของทรัพยากรธรรมชาติ ฯลฯ	(๒)	
	(๘) การสำรวจและจัดเก็บข้อมูลเพื่อการจัดทำแผนพัฒนาท้องถิ่นหรือการใช้ข้อมูล จปฐ.	(๒)	
	(๙) การประชุมประชาคมท้องถิ่น รูปแบบวิธีการ และการดำเนินการประชุมประชาคมท้องถิ่นโดยใช้กระบวนการร่วมคิด ร่วมทำ ร่วมตัดสินใจ ร่วมตรวจสอบ ร่วมรับประโยชน์ ร่วมแก้ไขปัญหา ปรีกษาหารือ แลกเปลี่ยนเรียนรู้ เพื่อแก้ไขปัญหาสำหรับการพัฒนาท้องถิ่นตามอำนาจหน้าที่ขององค์กรปกครองส่วนท้องถิ่น	(๓)	
๒. การวิเคราะห์สภาพการณ์และศักยภาพ	ควรประกอบด้วยข้อมูลดังนี้ (๑) การวิเคราะห์ที่ครอบคลุมความเชื่อมโยงความสอดคล้องยุทธศาสตร์จังหวัด ยุทธศาสตร์การพัฒนาขององค์กรปกครองส่วนท้องถิ่นในเขตจังหวัด ยุทธศาสตร์ขององค์กรปกครองส่วนท้องถิ่น นโยบายของผู้บริหารท้องถิ่น รวมถึงความเชื่อมโยงแผนยุทธศาสตร์ชาติ ๒๐	๒๐ (๕)	

ประเด็นการพิจารณา	รายละเอียดหลักเกณฑ์	คะแนนเต็ม	คะแนนที่ได้
	<p>ปี แผนพัฒนาเศรษฐกิจและสังคมแห่งชาติ และ Thailand ๔.๐</p> <p>(๒) การวิเคราะห์การใช้ผังเมืองรวมหรือผังเมืองเฉพาะและการบังคับใช้ผลของการบังคับใช้ สภาพการณ์ที่เกิดขึ้นต่อการพัฒนาท้องถิ่น</p> <p>(๓) การวิเคราะห์ทางสังคม เช่น ด้านแรงงาน การศึกษา สาธารณสุข ความยากจน อาชญากรรม ปัญหายาเสพติด เทคโนโลยี จารีต ประเพณี วัฒนธรรม ภูมิปัญญาท้องถิ่น เป็นต้น</p> <p>(๔) การวิเคราะห์ทางเศรษฐกิจ ข้อมูลด้านรายได้ครัวเรือน การส่งเสริมอาชีพ กลุ่มอาชีพ กลุ่มทางสังคม การพัฒนาอาชีพและกลุ่มต่างๆ สภาพทางเศรษฐกิจและความเป็นอยู่ทั่วไป เป็นต้น</p> <p>(๕) การวิเคราะห์สิ่งแวดล้อม พื้นที่สีเขียว ธรรมชาติต่างๆ ทางภูมิศาสตร์ กระบวนการหรือสิ่งที่เกิดขึ้น การประดิษฐ์ที่มีผลต่อสิ่งแวดล้อมและการพัฒนา</p> <p>(๖) ผลการวิเคราะห์ศักยภาพเพื่อประเมินสถานภาพการพัฒนาในปัจจุบันและโอกาสการพัฒนาในอนาคตของท้องถิ่น ด้วยเทคนิค SWOT Analysis ที่อาจส่งผลต่อการดำเนินงาน ได้แก่ S-Strength (จุดแข็ง) W-Weakness (จุดอ่อน) O-Opportunity (โอกาส) และ T-Threat (อุปสรรค)</p>		
<p>๓. ยุทธศาสตร์</p> <p>๓.๑ ยุทธศาสตร์ขององค์กรปกครองส่วนท้องถิ่น</p> <p>๓.๒ ยุทธศาสตร์ขององค์กรปกครองส่วนท้องถิ่นในเขตจังหวัด</p> <p>๓.๓ ยุทธศาสตร์จังหวัด</p>	<p>ควรประกอบด้วยข้อมูลดังนี้ สอดคล้องกับสภาพสังคม เศรษฐกิจ สิ่งแวดล้อมของท้องถิ่น ประเด็นปัญหาการพัฒนาและแนวทางการพัฒนาที่สอดคล้องกับยุทธศาสตร์ขององค์กรปกครองส่วนท้องถิ่น และเชื่อมโยงหลักปรัชญา รัฐแผนยุทธศาสตร์ชาติ ๒๐ ปี แผนพัฒนาเศรษฐกิจและสังคมแห่งชาติ และ Thailand ๔.๐</p>	<p>๖๐ (๑๐)</p>	

ประเด็นการพิจารณา	รายละเอียดหลักเกณฑ์	คะแนนเต็ม	คะแนนที่ได้
	สอดคล้องและเชื่อมโยงกับสภาพสังคม เศรษฐกิจ สิ่งแวดล้อมของท้องถิ่น และ ยุทธศาสตร์จังหวัด และเชื่อมโยงหลักประชารัฐ แผนยุทธศาสตร์ชาติ ๒๐ ปี แผนพัฒนา เศรษฐกิจและสังคมแห่งชาติและ Thailand ๔.๐	(๑๐)	
	สอดคล้องกับแผนพัฒนากลุ่มจังหวัด ยุทธศาสตร์พัฒนาภาค แผนพัฒนาเศรษฐกิจ และสังคมแห่งชาติ แผนการบริหารราชการ แผ่นดิน นโยบาย/ยุทธศาสตร์ คสช. และ นโยบายรัฐบาล หลักประชารัฐ แผน ยุทธศาสตร์ชาติ ๒๐ ปี และThailand ๔.๐	(๑๐)	
๓.๔ วิสัยทัศน์	วิสัยทัศน์ ซึ่งมีลักษณะแสดงสถานภาพที่ องค์กรปกครองส่วนท้องถิ่นต้องการจะเป็น หรือบรรลุถึงอนาคตอย่างชัดเจน สอดคล้องกับ โอกาสและศักยภาพที่เป็นลักษณะเฉพาะ องค์กรปกครองส่วนท้องถิ่นและสัมพันธ์กับ โครงการพัฒนา	(๕)	
๓.๕ กลยุทธ์	แสดงให้เห็นช่องทาง วิธีการ ภารกิจหรือสิ่งที่ ต้องทำตามอำนาจหน้าที่ขององค์กรปกครอง ส่วนท้องถิ่นที่จะนำไปสู่การบรรลุวิสัยทัศน์ หรือแสดงให้เห็นถึงความชัดเจนในสิ่งที่ จะ ดำเนินการให้บรรลุวิสัยทัศน์นั้น	(๕)	
๓.๖ เป้าประสงค์ของแต่ละประเด็นกลยุทธ์	เป้าประสงค์ของแต่ละประเด็นกลยุทธ์มีความ สอดคล้องและสนับสนุนต่อกกลยุทธ์ที่จะเกิดขึ้น มุ่งหมายสิ่งหนึ่งสิ่งใดที่ชัดเจน	(๕)	
๓.๗ จุดยืนทางยุทธศาสตร์(Positioning)	ความมุ่งมั่นอันแน่วแน่ในการวางแผนพัฒนา ท้องถิ่น เพื่อให้บรรลุวิสัยทัศน์ขององค์กร ปกครองส่วนท้องถิ่น ซึ่งเกิดจากศักยภาพของ พื้นที่จริง ที่จะนำไปสู่ผลสำเร็จทางยุทธศาสตร์	(๕)	
๓.๘ แผนงาน	แผนงานหรือจุดมุ่งหมายเพื่อการพัฒนาใน อนาคต กำหนดจุดมุ่งหมายในเรื่องใดเรื่องหนึ่ง หรือแผนงานที่เกิดจากเป้าประสงค์ ตัวชี้วัด ค่า เป้าหมาย กลยุทธ์ จุดยืนทางยุทธศาสตร์ของ	(๕)	

ประเด็นการพิจารณา	รายละเอียดหลักเกณฑ์	คะแนนเต็ม	คะแนนที่ได้
	องค์กรปกครองส่วนท้องถิ่นที่มีความชัดเจนนำไปสู่การทำโครงการพัฒนาท้องถิ่นในแผนพัฒนาท้องถิ่น โดยระบุแผนงานและความเชื่อมโยงดังกล่าว		
๓.๙ ความเชื่อมโยงของยุทธศาสตร์ในภาพรวม	ความเชื่อมโยงองค์รวมที่นำไปสู่การพัฒนาท้องถิ่นที่เกิดผลผลิต/โครงการจากแผนยุทธศาสตร์ชาติ ๒๐ ปี แผนพัฒนาเศรษฐกิจและสังคมแห่งชาติ ฉบับที่ ๑๒ Thailand ๔.๐ แผนพัฒนาภาค/แผนพัฒนากลุ่มจังหวัด / แผนพัฒนาจังหวัดยุทธศาสตร์การพัฒนาขององค์กรปกครองส่วนท้องถิ่นในเขตจังหวัด และยุทธศาสตร์ขององค์กรปกครองส่วนท้องถิ่น	(๕)	
รวมคะแนน		๑๐๐	

๔.๒ การติดตามและประเมินผลโครงการ

ในการจัดทำแผนพัฒนาท้องถิ่น (พ.ศ. ๒๕๖๑ - ๒๕๖๕) ขององค์กรปกครองส่วนท้องถิ่นจะต้องมีการติดตามและประเมินผลโครงการขององค์กรปกครองส่วนท้องถิ่นเพื่อความสอดคล้องแผนพัฒนาท้องถิ่น ตามระเบียบกระทรวงมหาดไทย ว่าด้วยการจัดทำแผนขององค์กรปกครองส่วนท้องถิ่น พ.ศ. ๒๕๔๘ และที่แก้ไขเพิ่มเติมถึง (ฉบับที่ ๓) พ.ศ. ๒๕๖๑ โดยคณะกรรมการติดตามและประเมินผลแผนพัฒนาท้องถิ่นจะต้องดำเนินการให้คะแนนตามเกณฑ์ที่กำหนดไว้ ซึ่งเป็นส่วนหนึ่งของการติดตามและประเมินผลแผนพัฒนาโดยดำเนินการให้แล้วเสร็จภายในหกสิบวัน นับแต่วันที่ประกาศใช้งบประมาณรายจ่าย รายละเอียดแนวทางการพิจารณาตามหนังสือกระทรวงมหาดไทย ด่วนที่สุด ที่ มท ๐๘๑๐.๓/ว ๒๙๓๑ ลงวันที่ ๑๕ พฤษภาคม ๒๕๖๒ เรื่อง ชักซ้อมแนวทางการทบทวนแผนพัฒนาท้องถิ่น (พ.ศ. ๒๕๖๑ - ๒๕๖๕) ขององค์กรปกครองส่วนท้องถิ่น ดังนี้

แนวทางการพิจารณาการติดตามและประเมินผลโครงการ

เพื่อความสอดคล้องแผนพัฒนาท้องถิ่น (พ.ศ. ๒๕๖๑ - ๒๕๖๕) ขององค์กรปกครองส่วนท้องถิ่น

ประเด็นการพิจารณา	คะแนน
๑. การสรุปสถานการณ์การพิจารณา	๑๐
๒. การประเมินผลการนำแผนพัฒนาท้องถิ่นสี่ปีไปปฏิบัติในเชิงปริมาณ	๑๐
๓. การประเมินผลการนำแผนพัฒนาท้องถิ่นสี่ปีไปปฏิบัติในเชิงคุณภาพ	๑๐
๔. แผนงานและยุทธศาสตร์การพิจารณา	๑๐
๕. โครงการพัฒนา ประกอบด้วย	๖๐
๕.๑ ความชัดเจนของชื่อโครงการ	(๕)

ประเด็นการพิจารณา	คะแนน
๕.๒ กำหนดวัตถุประสงค์สอดคล้องกับโครงการ	(๕)
๕.๓ เป้าหมาย (ผลผลิตของโครงการ) มีความชัดเจนนำไปสู่การตั้งงบประมาณได้ถูกต้อง	(๕)
๕.๔ โครงการมีความสอดคล้องกับแผนยุทธศาสตร์ชาติ ๒๐ ปี	(๕)
๕.๕ เป้าหมาย (ผลผลิตของโครงการ) มีความสอดคล้องกับแผนพัฒนาเศรษฐกิจและสังคมแห่งชาติ	(๕)
๕.๖ โครงการมีความสอดคล้องกับ Thailand ๔.๐	(๕)
๕.๗ โครงการสอดคล้องกับยุทธศาสตร์จังหวัด	(๕)
๕.๘ โครงการแก้ไขปัญหาความยากจนหรือการเสริมสร้างให้ประเทศชาติมั่งคั่ง มั่งคั่ง ยั่งยืน ภายใต้หลักประชารัฐ	(๕)
๕.๙ งบประมาณ มีความสอดคล้องกับเป้าหมาย (ผลผลิตของโครงการ)	(๕)
๕.๑๐ มีการประมาณการราคาถูกต้องตามหลักวิธีการงบประมาณ	(๕)
๕.๑๑ มีการกำหนดตัวชี้วัด (KPI) และสอดคล้องกับวัตถุประสงค์และผลคาดว่าจะได้รับ	(๕)
๕.๑๒ ผลที่คาดว่าจะได้รับ สอดคล้องกับวัตถุประสงค์	(๕)
รวมคะแนน	๑๐๐

แนวทางเบื้องต้นในการให้คะแนนแนวทางการพิจารณาการติดตามและประเมินผลโครงการ เพื่อความสอดคล้องแผนพัฒนาท้องถิ่น (พ.ศ. ๒๕๖๑ - ๒๕๖๕) ขององค์กรปกครองส่วนท้องถิ่น

ประเด็นการพิจารณา	รายละเอียดหลักเกณฑ์	คะแนนเต็ม	คะแนนที่ได้
๑. การสรุปสถานการณ์การพัฒนา	เป็นการวิเคราะห์กรอบการจัดทำยุทธศาสตร์ขององค์กรปกครองส่วนท้องถิ่น (ใช้การวิเคราะห์ SWOT Analysis/Demand (Demand Analysis)/Global Demand และ Trend ปัจจัยและสถานการณ์การเปลี่ยนแปลงที่มีผลต่อการพัฒนา อย่างน้อยต้องประกอบด้วย การวิเคราะห์ศักยภาพด้านเศรษฐกิจ, ด้านสังคม, ด้านทรัพยากรธรรมชาติและสิ่งแวดล้อม)	๑๐	
๒. การประเมินผลการนำแผนพัฒนาท้องถิ่นสี่ปีไปปฏิบัติในเชิงปริมาณ	๑) การควบคุมที่มีตัวเลขต่างๆ เพื่อนำมาใช้วัดผลในเชิงปริมาณ เช่น การวัดจำนวนโครงการ กิจกรรม งานต่างๆ ก็คือผลผลิตนั่นเองว่าเป็นไปตามที่ตั้งเป้าหมายเอาไว้หรือไม่จำนวนที่ดำเนินการจริงตามที่ได้กำหนดไว้เท่าไร จำนวนที่ไม่สามารถดำเนินการได้มีจำนวนเท่าไร สามารถอธิบายได้ตามหลักประสิทธิภาพ (Efficiency) ของการพัฒนาท้องถิ่นตามอำนาจหน้าที่ที่ได้กำหนดไว้ ๒) วิเคราะห์ผลกระทบ/สิ่งที่กระทบ (Impact) โครงการที่ดำเนินการในเชิงปริมาณ (Qualitative)	๑๐	

ประเด็น การพิจารณา	รายละเอียดหลักเกณฑ์	คะแนน เต็ม	คะแนน ที่ได้
๓. การประเมินผลการ นำแผนพัฒนาท้องถิ่น สี่ปีไปปฏิบัติในเชิง คุณภาพ	๑) การประเมินประสิทธิผลของแผนพัฒนาในเชิงคุณภาพคือการ นำเอาเทคนิคๆ มาใช้เพื่อวัดค่าภารกิจ โครงการ กิจกรรม งานต่างๆ ที่ ดำเนินการในพื้นที่นั้นๆ ตรงต่อความต้องการของประชาชนหรือไม่ และเป็นไปตามอำนาจหน้าที่หรือไม่ ประชาชนพึงพอใจหรือไม่ สิ่งของ วัสดุ ครุภัณฑ์ การดำเนินการต่างๆ มีสภาพหรือลักษณะถูกต้อง คงทน ถาวร สามารถใช้การได้ตามวัตถุประสงค์หรือไม่ ซึ่งเป็นไปตามหลัก ประสิทธิผล (Effectiveness) ผลการปฏิบัติราชการตามที่บรรลุ วัตถุประสงค์ และเป้าหมายของแผนปฏิบัติราชการตามที่ได้รับ งบประมาณมาดำเนินการ รวมถึงสามารถเทียบเคียงกับส่วนราชการ หรือหน่วยงาน ๒) วิเคราะห์ผลกระทบ/สิ่งที่กระทบ (Impact) โครงการที่ดำเนินการ ในเชิงคุณภาพ (Qualitative)	๑๐	
๔. แผนงาน และ ยุทธศาสตร์การพัฒนา	๑) วิเคราะห์แผนงาน งาน ที่เกิดจากด้านต่างๆ มีความสอดคล้องกับ ยุทธศาสตร์ขององค์กรปกครองส่วนท้องถิ่นในมิติต่างๆ จนนำไปสู่การ จัดทำโครงการพัฒนาท้องถิ่นโดยใช้ SWOT Analysis/Demand (Demand Analysis)/Global Demand/Trend หรือหลักการ บูรณา การ (Integration) กับองค์กรปกครองส่วนท้องถิ่นที่มีพื้นที่ติดต่อกัน ๒) วิเคราะห์แผนงาน งาน ที่เกิดจากด้านต่างๆ ที่สอดคล้องกับการ แก้ไขปัญหาความยากจน หลักปรัชญา	๑๐	
๕. โครงการพัฒนา ๕.๑ ความชัดเจนของ ชื่อโครงการ	ควรประกอบด้วยข้อมูลดังนี้ เป็นโครงการที่มีวัตถุประสงค์สนองต่อยุทธศาสตร์การพัฒนาของ องค์กรปกครองส่วนท้องถิ่นและดำเนินการเพื่อให้การพัฒนาบรรลุ ตามวิสัยทัศน์ขององค์กรปกครองส่วนท้องถิ่นที่กำหนดไว้ ชื่อโครงการ มีความชัดเจน มุ่งไปเรื่องใดเรื่องหนึ่ง อ่านแล้วเข้าใจได้ว่าจะพัฒนา อะไรในอนาคต	๖๐ (๕)	
๕.๒ กำหนดวัตถุประสงค์ สอดคล้องกับ โครงการ	มีวัตถุประสงค์ชัดเจน (clear objective) โครงการต้องกำหนด วัตถุประสงค์สอดคล้องกับความเป็นมาของโครงการ สอดคล้องกับ หลักการและเหตุผล วิธีการดำเนินงานต้องสอดคล้องกับวัตถุประสงค์ มีความเป็นไปได้ชัดเจน มีลักษณะเฉพาะเจาะจง	(๕)	
๕.๓ เป้าหมาย (ผลผลิต ของโครงการ) มีความ ชัดเจนนำไปสู่การตั้ง งบประมาณได้ถูกต้อง	สภาพที่อยากให้เกิดขึ้นในอนาคตเป็นทิศทางที่ต้องไปให้ถึงเป้าหมาย ต้องชัดเจน สามารถระบุจำนวนเท่าไร กลุ่มเป้าหมายคืออะไร มี ผลผลิตอย่างไร กลุ่มเป้าหมาย พื้นที่ดำเนินงาน และระยะเวลา ดำเนินงานอธิบายให้ชัดเจนว่าโครงการนี้จะทำที่ไหน เริ่มต้นในช่วง เวลาใดและจบลงเมื่อไร ใครคือกลุ่มเป้าหมายของโครงการ หาก	(๕)	

ประเด็น การพิจารณา	รายละเอียดหลักเกณฑ์	คะแนน เต็ม	คะแนน ที่ได้
	กลุ่มเป้าหมายมีหลายกลุ่ม ให้บอกชัดเจนไปว่าใครคือกลุ่มเป้าหมาย หลายหลัก ใครคือกลุ่มเป้าหมายรอง		
๕.๔ โครงการมีความ สอดคล้องกับแผน ยุทธศาสตร์ ๒๐ ปี	โครงการสอดคล้องกับ (๑) ความมั่นคง (๒) การสร้างความสามารถใน การแข่งขัน (๓) การพัฒนาเสริมสร้างศักยภาพคน (๔) การสร้างโอกาส ความเสมอภาคและเท่าเทียมกันทางสังคม (๕) การสร้างการเติบโตบน คุณภาพชีวิตที่เป็นมิตรต่อสิ่งแวดล้อม (๖) การปรับสมดุลและพัฒนา ระบบการบริหารจัดการภาครัฐ เพื่อให้เกิดความมั่นคง มั่งคั่ง ยั่งยืน	(๕)	
๕.๕ เป้าหมาย (ผลผลิต ของโครงการ) มีความ สอดคล้องกับแผน พัฒนาเศรษฐกิจและ สังคมแห่งชาติ	โครงการมีความสอดคล้องแผนพัฒนาเศรษฐกิจและสังคมแห่งชาติ ฉบับที่ ๑๒ โดย (๑) ยึดหลักปรัชญาเศรษฐกิจพอเพียง (๒) ยึดคนเป็น ศูนย์กลางพัฒนา (๓) ยึดวิสัยทัศน์ภายใต้ยุทธศาสตร์ชาติ ๒๐ ปี (๔) ยึดเป้าหมายอนาคตประเทศไทย ๒๕๗๙ (๕) ยึดหลักการนำไปสู่ ปฏิบัติให้เกิดผลสัมฤทธิ์อย่างจริงจังใน ๕ ปีที่ต่อยอดไปสู่ผลสัมฤทธิ์ที่ เป็นเป้าหมายระยะยาว ภายใต้แนวทางการพัฒนา (๑) การยกระดับ ศักยภาพการแข่งขันและการหลุดพ้นกับดักรายได้ปานกลางสู่รายได้สูง (๒) การพัฒนาศักยภาพคนตามช่วงวัยและการปฏิรูประบบเพื่อสร้าง สังคมสูงวัยอย่างมีคุณภาพ (๓) การลดความเหลื่อมล้ำทางสังคม (๔) การรองรับการเชื่อมโยงภูมิภาคและความเป็นเมือง (๕) การสร้าง ความเจริญเติบโตทางเศรษฐกิจและสังคมอย่างเป็นมิตรกับสิ่งแวดล้อม (๖) การบริหารราชการแผ่นดินที่มีประสิทธิภาพ	(๕)	
๕.๖ โครงการมีความ สอดคล้อง	โครงการมีลักษณะหรือสอดคล้องกับการปรับเปลี่ยนโครงสร้าง เศรษฐกิจไปสู่ Value-Based Economy หรือเศรษฐกิจที่ขับเคลื่อน ด้วยนวัตกรรม ทำน้อย ได้มาก เช่น (๑) เปลี่ยนจากการผลิตสินค้า โภคภัณฑ์ไปสู่สินค้าเชิงนวัตกรรม (๒) เปลี่ยนจากการขับเคลื่อน ประเทศด้วยภาคอุตสาหกรรม ไปสู่การขับเคลื่อนด้วยเทคโนโลยี ความคิดสร้างสรรค์และนวัตกรรม (๓) เปลี่ยนจากการเน้นภาคการ ผลิตสินค้าไปสู่การเน้นภาคบริการมากขึ้น รวมถึงโครงการที่เติมเต็ม ด้วยวิทยาการ ความคิดสร้างสรรค์ นวัตกรรม วิทยาศาสตร์ เทคโนโลยี และการวิจัยและพัฒนาแล้วต่อยอดความได้เปรียบเชิงเปรียบเทียบ เช่น ด้านการเกษตรเทคโนโลยีชีวภาพ สาธารณสุข วัฒนธรรม ฯลฯ	(๕)	
๕.๗ โครงการสอด คล้องกับยุทธศาสตร์ จังหวัด	โครงการพัฒนาท้องถิ่นมีความสอดคล้องกับห้วงระยะเวลาของแผน พัฒนาจังหวัดที่ได้กำเนิดขึ้น เพื่อขับเคลื่อนการพัฒนาท้องถิ่นเสมือน หนึ่งการขับเคลื่อนการพัฒนาจังหวัด ซึ่งไม่สามารถแยกส่วนใดส่วน หนึ่งออกจากกันได้ นอกจากนี้โครงการพัฒนาท้องถิ่นต้องเป็น	(๕)	

ประเด็น การพิจารณา	รายละเอียดหลักเกณฑ์	คะแนน เต็ม	คะแนน ที่ได้
	โครงการเชื่อมต่อหรือเดินทางไปด้วยกันกับยุทธศาสตร์จังหวัดที่ได้กำหนดขึ้นเป็นปัจจุบัน		
๕.๘ โครงการแก้ไข ปัญหาความยากจน หรือการเสริมสร้างให้ ประเทศชาติมั่นคง มั่ง คั่ง ยั่งยืน ภายใต้หลัก ประชารัฐ	เป็นโครงการที่ดำเนินการภายใต้พื้นฐานความพอเพียงที่ประชาชน ดำเนินการเองหรือร่วมดำเนินการ เป็นโครงการต่อยอดและขยายได้ เป็นโครงการที่ประชาชนต้องการเพื่อให้เกิดความยั่งยืน ซึ่งมีลักษณะที่ จะให้ท้องถิ่นมีความมั่นคง มั่งคั่ง ยั่งยืน เป็นท้องถิ่นที่พัฒนาแล้วด้วย การพัฒนาปรัชญาเศรษฐกิจพอเพียง	(๕)	
๕.๙ งบประมาณมี ความสอดคล้องกับ เป้าหมาย(ผลผลิตของ โครงการ)	งบประมาณโครงการพัฒนาจะต้องคำนึงถึงหลักสำคัญ ๕ ประการใน การจัดทำโครงการได้แก่ (๑) ความประหยัด (Economy) (๒) ความมี ประสิทธิภาพ (Efficiency) (๓) ความมีประสิทธิภาพ (Effectiveness) (๔) ความยุติธรรม (Equity) (๕) ความโปร่งใส (Transparency)	(๕)	
๕.๑๐ มีการประมาณ การราคาถูกต้องตาม หลักวิธีการงบประมาณ	การประมาณราคาเพื่อการพัฒนาต้องให้สอดคล้องกับโครงการถูก ต้องตามหลักวิชาการทางช่าง หลักของราคากลาง ราคากลางท้อง ถิ่น มีความโปร่งใสในการกำหนดราคาและตรวจสอบในเชิงประจักษ์	(๕)	
๕.๑๑ มีการกำหนด ตัวชี้วัด (KPI) และสอดคล้อง กับวัตถุประสงค์ และผลที่คาดว่าจะ ได้รับ	มีการกำหนดตัวชี้วัดผลงาน (Key Performance Indicator : KPI) ที่ สามารถวัดได้ (measurable) ใช้บอกประสิทธิผล (effectiveness) ใช้บอกประสิทธิภาพ (efficiency) ได้ เช่น การกำหนดความพึงพอใจ การกำหนดร้อยละ การกำหนดอันเกิดจากผลของวัตถุประสงค์ที่เกิดที่ สิ่งที่ได้รับ (การคาดการณ์ คาดว่าจะได้รับ)	(๕)	
๕.๑๒ ผลที่คาดว่าจะ ได้รับสอดคล้องกับ วัตถุประสงค์	ผลที่ได้รับเป็นสิ่งที่เกิดขึ้นได้จริงจากการดำเนินการตามโครงการ พัฒนาซึ่งสอดคล้องกับวัตถุประสงค์ที่ตั้งไว้ การได้ผลหรือผลที่เกิดขึ้น จะต้องเท่ากับวัตถุประสงค์หรือมากกว่าวัตถุประสงค์ ซึ่งการเขียน วัตถุประสงค์ควรคำนึงถึง (๑) มีความเป็นไปได้และมีความ เฉพาะเจาะจง ในการดำเนินงานตามโครงการ (๒) วัดและประเมินผล ดับของความสำเร็จได้ (๓) ระบุสิ่งที่ต้องการดำเนินงานอย่างชัดเจน และเฉพาะเจาะจงมากที่สุดและสามารถปฏิบัติได้ (๔) เป็นเหตุเป็นผล สอดคล้องกับความเป็นจริง (๕) ส่งผลต่อการบ่งบอกเวลาได้	(๕)	
รวมคะแนน		๑๐๐	

๔.๓ สรุปผลการพัฒนาท้องถิ่น

จำนวนโครงการพัฒนาและรายการครุภัณฑ์สำหรับที่ไม่ได้ดำเนินการตามโครงการพัฒนาท้องถิ่นที่บรรจุในแผนพัฒนาท้องถิ่นสี่ปี (พ.ศ.๒๕๖๑-๒๕๖๔),แผนพัฒนาท้องถิ่นสี่ปี (พ.ศ.๒๕๖๑-๒๕๖๔) เพิ่มเติมและเปลี่ยนแปลง ครั้งที่ ๑ และการแก้ไขแผนพัฒนาท้องถิ่นสี่ปี (พ.ศ.๒๕๖๑-๒๕๖๔) ครั้งที่ ๑ มีเป้าหมายในการดำเนินการในปีงบประมาณ ๒๕๖๑ และจำนวนโครงการที่ได้รับการจัดสรรงบประมาณดังนี้

ยุทธศาสตร์การพัฒนา	จำนวนโครงการ		จำนวนงบประมาณ	
	ปรากฏอยู่ในแผนปี พ.ศ.๒๕๖๑	บรรจุในเทศบัญญัติ	ตามแผนพัฒนา	ที่ได้รับงบประมาณ
ยุทธศาสตร์ที่ ๑ ด้านโครงสร้างพื้นฐาน	๙๓	๑๕	๑๑๖,๙๐๘,๖๕๐	๖,๕๔๒,๐๐๐
ยุทธศาสตร์ที่ ๒ ด้านเศรษฐกิจและการท่องเที่ยว	๘	๑	๒๒,๑๐๗,๐๐๐	๓๐,๐๐๐
ยุทธศาสตร์ที่ ๓ ด้านการแก้ไขปัญหาความยากจน	๖	๖	๔๗๐,๐๐๐	๓๙๐,๐๐๐
ยุทธศาสตร์ที่ ๔ ด้านการศึกษา ศาสนา ประเพณี ศิลปวัฒนธรรมและภูมิปัญญาท้องถิ่น	๕๓	๒๐	๒๒,๓๕๔,๓๐๕	๗,๕๓๗,๗๐๘
ยุทธศาสตร์ที่ ๕ ด้านสังคมและพัฒนาคุณภาพชีวิต	๔๔	๑๙	๓๘,๔๗๑,๘๐๐	๙,๕๑๐,๘๐๐
ยุทธศาสตร์ที่ ๖ ด้านการจัดการทรัพยากรธรรมชาติและสิ่งแวดล้อม	๑๒	๔	๔,๐๗๐,๐๐๐	๖๒๐,๐๐๐
ยุทธศาสตร์ที่ ๗ ด้านการบริหารจัดการที่ดี	๔๘	๑๐	๔๖,๕๙๑,๔๔๐	๒,๔๘๒,๐๐๐
ยุทธศาสตร์ที่ ๘ ด้านความมั่นคงและเสริมสร้างสันติสุข	๗	๔	๖๒๖,๓๒๐	๒๓๐,๐๐๐
รวม	๒๖๙	๗๙	๒๕๑,๕๙๙,๕๑๕	๒๗,๓๔๒,๕๐๘
ครุภัณฑ์สำหรับที่ไม่ได้ดำเนินการตามโครงการพัฒนาท้องถิ่น	จำนวนครุภัณฑ์ปรากฏอยู่ในแผนปี พ.ศ.๒๕๖๑	บรรจุในเทศบัญญัติ	ตามรายการบัญชีครุภัณฑ์	ที่ได้รับงบประมาณ
ครุภัณฑ์	๖๘	๕๖	๑๒,๗๑๒,๗๐๐	๑,๕๒๗,๓๐๐
รวม	๖๘	๕๖	๑๒,๗๑๒,๗๐๐	๑,๕๒๗,๓๐๐

๔.๔ ข้อเสนอแนะในการจัดทำแผนพัฒนาท้องถิ่นในอนาคต

๔.๔.๑ ผลกระทบนำไปสู่ออนาคต

ในทฤษฎีทางวิชาการการจัดการ ซึ่งว่า องค์กรต่างๆไม่ว่าจะเป็นองค์กรภาครัฐหรือองค์กรภาคเอกชนจะพัฒนา เติบโตและอยู่รอดได้ต้องมีการปรับตัวให้เข้ากับการเปลี่ยนแปลงของสภาพแวดล้อมภายนอก ๔ ประการ (PEST) ตลอดเวลา ซึ่งประกอบไปด้วย

- ๑) สิ่งแวดล้อมด้านการเมือง (Political Environment)
- ๒) สิ่งแวดล้อมด้านเศรษฐกิจ (Economic Environment)
- ๓) สิ่งแวดล้อมด้านสังคม (Social Environment) และ
- ๔) สิ่งแวดล้อมด้านวิทยาการใหม่ๆ (Technology)

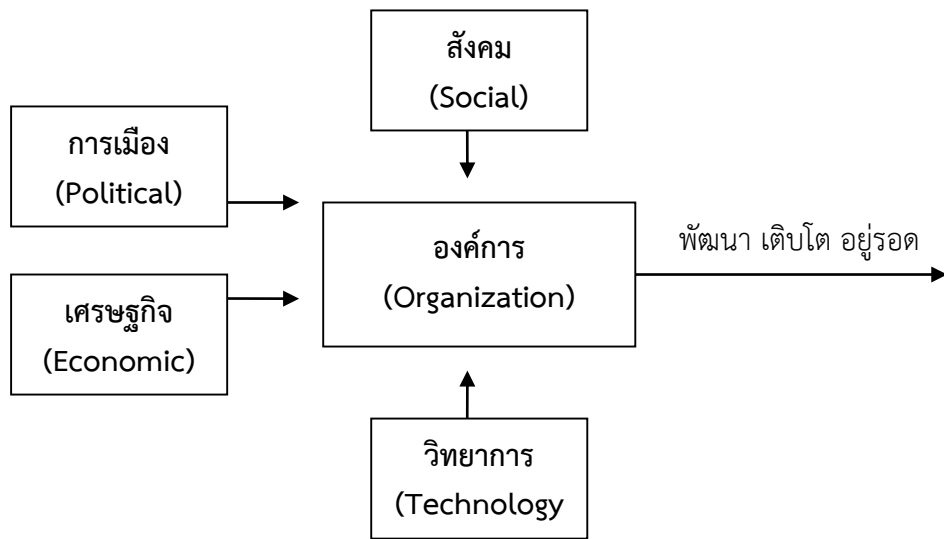

จากแผนภาพ เทศบาลตำบลมะรือโบตก มีฐานะเป็นองค์กรภาครัฐองค์กรหนึ่ง จึงมีความจำเป็นที่จะต้องมีความสามารถในการปรับตัวให้เข้ากับการเปลี่ยนแปลงของสิ่งแวดล้อมต่างๆ ๔ ประการ ดังที่กล่าวมาแล้ว เพื่อให้องค์กรพัฒนา เติบโตและอยู่รอดต่อไปได้ วิทยุทัศน์ในการปฏิบัติงานในองค์กรปกครองส่วนท้องถิ่นต้องวิเคราะห์ตามสิ่งแวดล้อมที่จะเปลี่ยนแปลงไปทั้ง ๔ ประการ ดังนี้

๑) การปรับตัวให้เข้ากับการเมือง (Political Environment) ที่เปลี่ยนแปลง

หากกล่าวถึงการปกครองของไทยในปัจจุบัน อาจแบ่งระดับการเมืองออกได้เป็น ๒ ระดับ ได้แก่ การเมืองระดับชาติ และการเมืองระดับท้องถิ่น การเมืองระดับชาติ ได้แก่ การเมืองระดับรัฐบาล สมาชิกสภาผู้แทนราษฎร สมาชิกวุฒิสภา ในส่วนของการเมืองระดับท้องถิ่นนั้นยังสามารถแบ่งแยกย่อยออกได้เป็นหลายประเภท เช่น การเมืองของ อบจ. เทศบาล หรือ อบต. หรือแม้กระทั่งการเมืองในระดับหมู่บ้านที่จะต้องมีการเลือกตั้งผู้ใหญ่บ้านโดยราษฎรในหมู่บ้านนั้นๆ เป็นต้น

ในสภาพข้อเท็จจริงปัจจุบันและผลงานวิจัยต่างๆที่เกี่ยวข้องต่างชี้ว่าการเมืองในระดับชาติ ยังมีอิทธิพลต่อการเมืองในระดับท้องถิ่นอยู่หลายประการ เช่น การเลือกตั้งในระดับท้องถิ่นต้องอาศัยภาพลักษณ์ของพรรคการเมืองระดับชาติเพื่อช่วยในการหาเสียง การให้เงินอุดหนุนเฉพาะกิจจากส่วนกลางมายังองค์กรปกครองส่วนท้องถิ่นโดยเลือกให้เฉพาะท้องถิ่นที่เป็นพรรคพวกเดียวกันกับราชการส่วนกลาง เป็นต้น

ในอนาคต อำนาจหน้าที่และบทบาทของนักการเมืองท้องถิ่นและข้าราชการท้องถิ่นจะเป็นอย่างไรนั้น ส่วนหนึ่งก็ขึ้นอยู่กับสิ่งแวดล้อมทางการเมืองโดยเฉพาะอย่างยิ่งอิทธิพลจากการเมืองระดับชาติซึ่งถ่ายทอดออกมาเป็นนโยบายของรัฐที่มีต่อ อบต. ซึ่งมักสลับสับเปลี่ยนกันเป็น ๒ กรณี กล่าวคือ การรวมอำนาจการปกครอง (Centralization) หรือ การกระจายอำนาจการปกครอง (Decentralization) ดังนั้น ผู้ที่จะปฏิบัติงานในเทศบาล จึงจำเป็นที่จะต้องทราบความเคลื่อนไหวของนโยบายรัฐอยู่ตลอดเวลา เพื่อบริหารจัดการ อบต.ให้เข้ากับสภาวะการณ์ดังกล่าวที่เปลี่ยนแปลงอยู่ตลอดเวลา

ในส่วนของปัจจัยการเมืองระดับท้องถิ่นด้วยกันเองนั้น ทุกฝ่ายที่เกี่ยวข้องจะต้องเข้าใจบทบาทหน้าที่ของตนเอง ซึ่งโดยหลักการแล้วการตัดสินใจกำหนดนโยบายควรเป็นหน้าที่ของฝ่ายการเมืองท้องถิ่น ทุกฝ่ายควรต้องรู้ความเคลื่อนไหวและการเปลี่ยนแปลงของการเมืองท้องถิ่นในทุกระดับทั้ง

ระดับ อบจ. เทศบาล อบต. และระดับหมู่บ้าน เพราะการเมืองท้องถิ่นเหล่านี้มีความเชื่อมโยงสัมพันธ์กันและจะต้องมีผลกระทบต่อ อบท. ไม่ทางตรงก็ทางอ้อม ข้าราชการท้องถิ่นควรพยายามปรับข้อเท็จจริงในท้องถิ่นให้เข้ากับระเบียบกฎหมายของรัฐ ซึ่งในบางครั้งระเบียบกฎหมายอาจไม่เหมาะสมกับสภาพปัญหาและความต้องการของคนในท้องถิ่นก็ต้องเป็นหน้าที่ของข้าราชการท้องถิ่น ที่จะประยุกต์ใช้กฎหมาย ให้สามารถใช้ได้จริงตามสภาพและบริบทแวดล้อมของท้องถิ่นนั้นๆ จึงจะได้ชื่อว่าเป็นนักบริหารการเปลี่ยนแปลง (Change Agent) อย่างแท้จริง

๒) การปรับตัวเข้ากับเศรษฐกิจ (Economic Environment) ที่เปลี่ยนแปลง

เมื่อสภาพเศรษฐกิจโดยรวมของประเทศไม่ดี ทำให้ประชาชนยากจนเพิ่มขึ้นเป็นสาเหตุของปัญหาอื่นๆ ที่กระทบต่อ อบท. ตามมา ไม่ว่าจะเป็นปัญหายาเสพติด ปัญหาประชาชนเรียกร้องในสิ่งที่สามารถแก้ไขปัญหาเฉพาะหน้ามากกว่าสิ่งที่แก้ไขปัญหาดูได้อย่าง ซึ่งสวนทางกับระเบียบกฎหมายและการตรวจสอบอย่างเข้มข้นของสำนักงานตรวจเงินแผ่นดิน ที่พยายามจำกัดขอบเขตการตัดสินใจขององค์กรปกครองส่วนท้องถิ่นในเรื่องของการแจกของให้แก่ราษฎร

อีกปัญหาหนึ่งประชาชนอาจขาดการมีส่วนร่วมทางการเมืองกับ อบท. เพราะต้องเอาเวลาไปทำงานหาเงินเพื่อปากท้องของตนเองก่อน หรือบางครั้งอาจมีส่วนร่วมแค่การรับเงินแล้วไปลงคะแนนเสียงเลือกตั้ง รวมตลอดถึงปัญหาความยากจนของประชาชนจะสร้างความเข้มแข็งให้กับนโยบายประชานิยมไปโดยปริยายซึ่งอาจส่งผลกระทบในทางลบในระยะยาว โดยเฉพาะอย่างยิ่งเป็นการส่งเสริมลักษณะนิสัยการพึ่งพิงรัฐอยู่ตลอดเวลาของประชาชน เป็นต้น

ดังนั้น การสร้างกระบวนทัศน์ (Paradigm) ทางความคิดให้แก่ประชาชนตามหลัก “ตนเป็นที่พึ่งแห่งตน” และ “ปรัชญาเศรษฐกิจพอเพียง” ควรเป็นสิ่งสำคัญที่นักบริหารงาน อบท. ควรให้ความสนใจที่จะส่งเสริมและพัฒนาในประเด็นนี้

๓) การปรับตัวเข้ากับสังคม (Social Environment) ที่เปลี่ยนแปลง

ชุมชนแต่ละชุมชนมีสภาพทางสังคมและวัฒนธรรมที่แตกต่างกัน ดังนั้น การปฏิบัติงานในแต่ละพื้นที่ก็ต้องเผชิญกับสภาพทางสังคมและวัฒนธรรมที่แตกต่างกัน เช่น บางพื้นที่เป็นสังคมปฐมนิคม (ชุมชนชนบท) บางพื้นที่เป็นสังคมทฤษฎี (ชุมชนในเมือง) บางพื้นที่ประชาชนให้ความร่วมมือกับกิจกรรมของ อบท. เป็นอย่างดี บางพื้นที่ประชาชนขาดความร่วมมือ บางพื้นที่อาจเป็นสังคมที่ประกอบด้วยกลุ่ม/ชนเผ่าต่างๆ มากมาย เป็นต้น

สภาพของสังคมไทยมักเป็นสังคมอุปถัมภ์ ผู้บริหารท้องถิ่นอาจมีแนวโน้มที่จะตัดสินใจกำหนดนโยบายไปตอบสนองต่อกลุ่มญาติพี่น้องของตน กลุ่มอื่นที่แพ้การเลือกตั้งเมื่อไม่ได้รับการตอบสนองก็หาทางโจมตี ก่อให้เกิดความขัดแย้งที่รุนแรงขึ้นในสังคมท้องถิ่นมากกว่าในอดีต ดังนั้น บุคลากรในเทศบาลตำบลมะรือโบตก จึงจำเป็นต้องเข้าใจผลกระทบที่มาจากสาเหตุการกระจายอำนาจสู่ท้องถิ่นที่ส่งผลโดยตรงต่อความสามัคคีในสังคมท้องถิ่นยุคปัจจุบัน ต้องมีความสามารถบริหารงานบนความขัดแย้งในสังคม เพราะคงไม่มีสังคมใดในประเทศไทยที่จะมีคนที่ชอบสิ่งที่เหมือนกันได้หมด การปฏิบัติงานทุกอย่างย่อมมีการเห็นด้วย ไม่เห็นด้วย ต่อต้าน และไม่ต่อต้าน อยู่คู่กับสังคมประชาธิปไตยเสมอ สำคัญเพียงแต่ว่าจะสามารถลดระดับหรือแก้ไขความขัดแย้งที่รุนแรงนั้นได้อย่างไร

๔) การปรับตัวเข้ากับวิทยาการใหม่ๆ (Technology) ที่เปลี่ยนแปลง

ในปัจจุบันกรมส่งเสริมการปกครองท้องถิ่นมีนโยบายส่งเสริมการพัฒนาบุคลากรโดยการฝึกอบรมอยู่เป็นประจำ เช่น การฝึกอบรมการใช้คอมพิวเตอร์โปรแกรมต่างๆ การฝึกอบรมการจัดทำ

เว็บไซต์องค์กร เป็นต้น ประกอบกับกรมส่งเสริมฯ มีเว็บไซต์เผยแพร่ข้อมูลข่าวสารต่างๆที่จำเป็นและเกี่ยวข้องกับการปฏิบัติงานของ อปท. ที่ปรับปรุงให้ทันสมัยอยู่ทุกวัน เช่น การเผยแพร่หนังสือสั่งการต่างๆผ่านช่องทางการสารบรรณอิเล็กทรอนิกส์ เป็นต้น หากพนักงานท้องถิ่นให้ความสำคัญในการอ่านหนังสือสั่งการของกรมส่งเสริมฯทางอินเทอร์เน็ตอยู่เป็นประจำ ก็จะสามารถจัดการบริหารงานที่มีประสิทธิภาพและไม่ขัดต่อระเบียบ กฎหมาย หนังสือสั่งการที่เปลี่ยนแปลงไปอยู่ตลอดเวลา

๔.๔.๒ ข้อสังเกต ข้อเสนอแนะ ผลจากการพัฒนา

เทศบาลตำบลมะรือโบตก มีข้อสังเกต ข้อเสนอแนะ ผลจากการพัฒนา โดยอิงการคาดการณ์การพัฒนาต่างๆอยู่ภายใต้สิ่งแวดล้อมภายนอกต่างๆ ดังต่อไปนี้

๑) การเปลี่ยนแปลงในประเทศที่จะส่งผลกระทบต่อเทศบาล

- รัฐธรรมนูญฉบับใหม่จะส่งผลกระทบต่อองค์กรปกครองส่วนท้องถิ่นอย่างไร
- แนวโน้มการยกฐานะจากองค์การบริหารส่วนตำบล เป็นเทศบาลทั่วประเทศ
- แนวโน้มการควบรวมองค์กรปกครองส่วนท้องถิ่น
- การเพิ่มขึ้นหรือลดลงของการจัดสรรเงินงบประมาณให้องค์กรปกครองส่วน

ท้องถิ่น

๒) การเปลี่ยนแปลงในระดับภูมิภาคที่จะส่งผลกระทบต่อเทศบาล

AEC หรือ Asean Economics Community คือการรวมตัวของชาติในอาเซียน ๑๐ ประเทศ โดยมี ไทย พม่า ลาว เวียดนาม มาเลเซีย สิงคโปร์ อินโดนีเซีย ฟิลิปปินส์ กัมพูชา บรูไน เพื่อที่จะให้มีผลประโยชน์ทางเศรษฐกิจร่วมกัน จะมีรูปแบบคล้ายๆ กลุ่ม Euro Zone นั้นเอง จะทำให้มีผลประโยชน์อำนาจต่อรองต่างๆ กับคู่ค้าได้มากขึ้น และการนำเข้า ส่งออกของชาติในอาเซียนก็จะเสรี ยกเว้นสินค้าบางชนิดที่แต่ละประเทศอาจจะขอไว้ไม่ลดภาษีนำเข้า (เรียกว่าสินค้าอ่อนไหว)

Asean จะรวมตัวเป็น ประชาคมเศรษฐกิจอาเซียนและมีผลเป็นรูปธรรม ณ วันที่ ๓๑ ธันวาคม ๒๕๕๘ ณ วันนั้นจะทำให้ภูมิภาคนี้เปลี่ยนแปลงไปอย่างมาก โดย AEC Blueprint (แบบพิมพ์เขียว) หรือแนวทางที่จะให้ AEC เป็นไปคือ

๑. การเป็นตลาดและฐานการผลิตเดียวกัน
๒. การเป็นภูมิภาคที่มีขีดความสามารถในการแข่งขันสูง
๓. การเป็นภูมิภาคที่มีการพัฒนาทางเศรษฐกิจที่เท่าเทียมกัน
๔. การเป็นภูมิภาคที่มีการบูรณาการเข้ากับเศรษฐกิจโลก

จากการที่เทศบาลตำบลมะรือโบตกได้กำหนดยุทธศาสตร์การพัฒนา ไว้จำนวน ๘ ยุทธศาสตร์ ดังนั้น จึงวิเคราะห์การเปลี่ยนแปลงในระดับภูมิภาค หรือ การเข้าสู่ AEC ที่จะส่งผลกระทบต่อเทศบาลตำบลมะรือโบตก ในยุทธศาสตร์ต่างๆ ดังนี้

๑. ยุทธศาสตร์การพัฒนาด้านโครงสร้างพื้นฐาน

การเข้าสู่ประชาคมเศรษฐกิจอาเซียน (AEC) ของไทย ทำให้องค์กรปกครองส่วนท้องถิ่น โดยเฉพาะอย่างยิ่งเทศบาลตำบลมะรือโบตก ต้องให้ความสำคัญกับการพัฒนาโครงสร้างพื้นฐานเพื่อรองรับการไหลเข้ามาของประชากรประเทศเพื่อนบ้านไม่ว่าจะเข้ามาในฐานะนักท่องเที่ยว คนทำงาน หรือการอื่นใด การพัฒนาโครงสร้างพื้นฐานที่สำคัญ เช่น ถนน ป้ายจราจรที่มีภาษาอังกฤษและภาษาต่างประเทศที่จำเป็น เป็นต้น

๒. ยุทธศาสตร์การพัฒนาด้านเศรษฐกิจและการท่องเที่ยว

เทศบาลตำบลมะรือโบตก ต้องเร่งบูรณาการร่วมกับแหล่งท่องเที่ยวในพื้นที่ ไม่ว่าจะเป็น เศรษฐกิจพอเพียง แหล่งท่องเที่ยวทางธรรมชาติ รวมทั้งร่วมบูรณาการในพื้นที่ เพื่อพัฒนาไปสู่ความยั่งยืนของ แหล่งท่องเที่ยวต่อไป

๓. ยุทธศาสตร์การพัฒนาด้านแก้ไขปัญหาคความยากจน

ปัญหาเรื่องการว่างงานและผลผลิตตกต่ำ ทำให้ประชาชนไม่มีงาน และงานส่วนใหญ่ของคน ในพื้นที่ของเทศบาลมะรือโบตก คือ ตัดยาง ทำไร่ ผลผลิตที่ได้ ไม่พอกับการดำเนินชีวิตประจำวัน จึงทำให้ต้อง ไปทำงานในต่างถิ่นหรือต่างประเทศ เพราะไม่มีงานรองรับ

๔. ยุทธศาสตร์การพัฒนาด้านการศึกษา ศาสนา ประเพณี ศิลปวัฒนธรรม และภูมิปัญญา

ท้องถิ่น

การศึกษา

ภาษาอังกฤษยังเป็นภาษาที่คนไทยมีความเชี่ยวชาญในการสื่อสารน้อยกว่าประเทศอื่นๆ ใน อาเซียน ดังนั้น เทศบาลตำบลมะรือโบตก จึงได้สนับสนุน ส่งเสริมให้กับเด็กและเยาวชนในพื้นที่ โดยจัด กิจกรรม โครงการต่างๆ ในการเร่งรัดพัฒนาให้ประชาชนในพื้นที่ที่มีทักษะในการสนทนาภาษาอังกฤษเพิ่มมา กขึ้น

ศาสนา

อาจเกิดความขัดแย้งในการเผยแพร่ศาสนาของชาวต่างชาติที่เดินทางเข้ามาในไทยมากขึ้น อาจมีการกระทบกระทั่งกันระหว่างผู้นับถือศาสนาที่แตกต่างกัน เช่น นักท่องเที่ยวในที่เป็นแหล่งท่องเที่ยวและ มีการลบลู่อย่างรู้เท่าไม่ถึงการณ์ เป็นต้น

วัฒนธรรม

ประชาสังคมและวัฒนธรรมอาเซียน (ASEAN SOCIO-CULTURAL COMMUNITY) มี แผนปฏิบัติการด้านสังคมและวัฒนธรรมอาเซียนระบุในแผนปฏิบัติการเวียงจันทน์ที่สำคัญ คือ การพัฒนา มนุษย์และการสร้างอัตลักษณ์อาเซียน ต้องสร้างความตระหนักรู้ถึงความแตกต่างในมรดกทางวัฒนธรรม เช่น มุสลิมมีอาหารที่เป็นข้อห้าม ตามธรรมเนียมบุญไม่มีมีการจับมือกับเพศตรงข้าม การใช้มือซ้ายในการส่งของ หรือนามบัตรให้แก่ชาวมุสลิมถือเป็นสิ่งไม่สุภาพ เป็นต้น

๕. ยุทธศาสตร์การพัฒนาด้านสังคมและส่งเสริมคุณภาพชีวิต

ปัญหาสังคมจะรุนแรงถ้าไม่ได้รับการวางแผนที่ดี เนื่องจากจะมีขยะจำนวนมากมากขึ้น ปัญหาการแบ่งชนชั้น ถ้าคนไทยทำงานกับคนต่างชาติที่ด้อยกว่า อาจมีการแบ่งชนชั้นกันได้ จะมีชุมชนสลัม เกิดขึ้น และอาจมี ปัญหาอาชญากรรมจะรุนแรง สถิติการก่ออาชญากรรมจะเพิ่มขึ้นอย่างมากจากชนชั้นที่มี ปัญหา คนจะทำผิดกฎหมายมากขึ้นเนื่องจากไม่รู้กฎหมาย ปัญหาด้านสาธารณสุขที่สำคัญคงหนีไม่พ้น โรคติดต่อที่สำคัญ ไม่ว่าจะเป็น โรคเอดส์ ไข้เลือดออก SARs ไข้หวัดนกและโรคอื่น ๆ ที่มีผลมาจากการ เคลื่อนย้ายแรงงานเข้ามาในไทย การค้ามนุษย์และการท่องเที่ยว มีความเสี่ยงต่อการปนเปื้อน การแพร่ระบาดของ โรคศัตรูพืชและโรคระบาดสัตว์

๖. ยุทธศาสตร์การพัฒนาด้านการจัดการทรัพยากรธรรมชาติและสิ่งแวดล้อม

การบุกรุกพื้นที่ป่าอาจมีมากขึ้น ด้วยสาเหตุทั้งที่เกิดจากคนไทยและชาวต่างชาติ สาเหตุที่เกิด จากคนไทยคือการเพิ่มขึ้นของจำนวนประชากรทำให้ที่ทำกินไม่เพียงพอต่อความต้องการ หรือการขายที่ดินให้ นายทุนต่างชาติแล้วไม่มีที่ทำกินจึงต้องไปเปิดป่าใหม่ ส่วนสาเหตุจากชาวต่างชาติ อาจมีนายทุนเข้ามาทำลาย

ทรัพยากรธรรมชาติและสิ่งแวดล้อม เช่น การตัดไม้เพื่อผลประโยชน์ทางเศรษฐกิจ การเข้าสัมปทานเหมืองแร่ หรือทรัพยากรธรรมชาติที่สำคัญอื่นๆ มลพิษจากข้อเสียข้ามแดน เช่น อาจมีขยะข้ามแดน

๗. ยุทธศาสตร์การพัฒนาด้านการบริหารจัดการที่ดี

การบริหารภาครัฐต้องเร่งรัดพัฒนาให้ตอบสนองการให้บริการ โดยเฉพาะอย่างยิ่งการให้บริการในด้านการอนุญาต อนุมัติ ต่างๆ ซึ่งต้องมีคู่มือภาษาอังกฤษ มลายู เป็นต้น เพื่อสื่อสารกับชาวต่างชาติที่ต้องการทำนิติกรรมต่างๆ ซึ่งเกี่ยวกับรัฐ เช่น การเสียภาษีบำรุงท้องที่ การเสียภาษีป้าย เป็นต้น อีกทั้งเจ้าหน้าที่ภาครัฐจำเป็นต้องพัฒนาการใช้ภาษาอังกฤษให้อยู่ในระดับที่สื่อสารกับผู้ใช้บริการที่เป็นชาวต่างชาติ

๘. ยุทธศาสตร์การพัฒนาด้านความมั่นคงและเสริมสร้างสันติสุข

การเข้าสู่ประชาคมเศรษฐกิจอาเซียน (AEC) ของไทย ทำให้องค์กรปกครองส่วนท้องถิ่น โดยเฉพาะอย่างยิ่งเทศบาลตำบลหรืออบต.ต้องให้ความสำคัญกับการจัดระเบียบชุมชนสังคมและความสงบเรียบร้อยมากขึ้น เนื่องจากกฎหมายและวัฒนธรรมของแต่ละชนชาติอาจมีความแตกต่างกัน ดังนั้น อาจมีการฝ่าฝืนกฎหมายจากชาวต่างประเทศในไทยมากขึ้นทั้งโดยตั้งใจและความไม่รู้กฎหมาย อีกทั้ง อาจเกิดปัญหาอาชญากรรม ยาเสพติด เพิ่มขึ้นจากการหลั่งไหลของแรงงานต่างด้าวที่เข้ามาทำงานในไทยมากขึ้น

ประกาศเทศบาลตำบลมะรือโบตก
เรื่อง ประกาศใช้แผนพัฒนาท้องถิ่น (พ.ศ.๒๕๖๑-๒๕๖๕)



ประกาศเทศบาลตำบลมะรือโบตก
เรื่อง ประกาศใช้แผนพัฒนาท้องถิ่น (พ.ศ.๒๕๖๑-๒๕๖๕)

ด้วยเทศบาลตำบลมะรือโบตก ได้จัดทำแผนพัฒนาท้องถิ่น (พ.ศ.๒๕๖๑-๒๕๖๕) ตามระเบียบกระทรวงมหาดไทย ว่าด้วยการจัดทำแผนพัฒนาขององค์กรปกครองส่วนท้องถิ่น พ.ศ.๒๕๔๘ และแก้ไขเพิ่มเติม ถึงฉบับที่ ๓ พ.ศ.๒๕๖๑ หมวด ๓ ข้อ ๑๗ การจัดทำแผนพัฒนาท้องถิ่น ให้ดำเนินการตามขั้นตอน ดังนี้

(๑) คณะกรรมการพัฒนาท้องถิ่นจัดประชุมประชาคมท้องถิ่น ส่วนราชการและรัฐวิสาหกิจที่เกี่ยวข้อง เพื่อแจ้งแนวทางการพัฒนาท้องถิ่น รับทราบปัญหาความต้องการ ประเด็นการพัฒนา และประเด็นที่เกี่ยวข้อง และแนวทางปฏิบัติที่เหมาะสมกับสภาพพื้นที่เพื่อนำมากำหนดแนวทางการจัดทำแผนพัฒนาท้องถิ่น โดยให้นำข้อมูลพื้นฐานในการพัฒนาจากหน่วยงานต่างๆ และข้อมูลในแผนชุมชนมาพิจารณาประกอบการทบทวน แผนพัฒนาท้องถิ่น

(๒) คณะกรรมการสนับสนุนการจัดทำแผนพัฒนาท้องถิ่น รวบรวมแนวทางและข้อมูลนำมาวิเคราะห์เพื่อจัดทำร่างแผนพัฒนาท้องถิ่นเสนอคณะกรรมการพัฒนาท้องถิ่น

(๓) คณะกรรมการพัฒนาท้องถิ่นพิจารณาร่างแผนพัฒนาท้องถิ่นเพื่อเสนอผู้บริหารท้องถิ่น

(๔) ผู้บริหารท้องถิ่นพิจารณาอนุมัติร่างแผนพัฒนาท้องถิ่น ประกาศใช้แผนพัฒนาท้องถิ่น (พ.ศ.๒๕๖๑-๒๕๖๕)

หมวด ๕ ข้อ ๒๔ ให้ผู้บริหารท้องถิ่นประกาศใช้แผนพัฒนาที่อนุมัติแล้ว และนำไปปฏิบัติรวมทั้งแจ้งสภาท้องถิ่น คณะกรรมการบริหารงานจังหวัดแบบบูรณาการ องค์การบริหารส่วนจังหวัด อำเภอ หน่วยงานที่เกี่ยวข้อง และประกาศให้ประชาชนในท้องถิ่นทราบ โดยทั่วกันภายในสิบห้าวันนับแต่วันที่ประกาศใช้และปิดประกาศโดยเปิดเผยไม่น้อยกว่าสามสิบวัน

ฉะนั้น เพื่อให้การดังกล่าวเป็นไปตามนัยแห่งระเบียบฯ เทศบาลตำบลมะรือโบตก จึงขอประกาศใช้แผนพัฒนาท้องถิ่น (พ.ศ.๒๕๖๑-๒๕๖๕) ตั้งแต่วันนี้เป็นต้นไป

ประกาศ ณ วันที่ ๕ มิถุนายน พ.ศ.๒๕๖๒

(นายอาทิตย์ สาเมาะ)

นายกเทศมนตรีตำบลมะรือโบตก